



มหาวิทยาลัยรังสิต
RANGSIT UNIVERSITY

คู่มือมาตรฐานคุณภาพการศึกษา

มหาวิทยาลัยรังสิต พ.ศ.2567

คำนำ

ตามที่พระราชบัญญัติการอุดมศึกษา พ.ศ. 2562 มาตรา 62 ให้สถาบันอุดมศึกษาต้องจัดให้มีระบบการประกันคุณภาพการศึกษา เพื่อควบคุมการจัดการศึกษาให้มีคุณภาพตามมาตรฐานการอุดมศึกษา และตามพันธกิจหลักและยุทธศาสตร์ของสถาบันที่สอดคล้องกับการจัดกลุ่มสถาบันอุดมศึกษา รวมถึงการจัดให้มีการติดตาม ตรวจสอบการประเมินคุณภาพภายในและภายนอก ตลอดจนการปรับปรุงและพัฒนาคุณภาพการศึกษาอย่างต่อเนื่อง ทั้งนี้ เพื่อสร้างความเชื่อมั่นให้แก่ผู้เรียน ผู้มีส่วนเกี่ยวข้อง และสาธารณชน

มหาวิทยาลัยรังสิต จึงต้องจัดให้มีมาตรฐานคุณภาพการศึกษาของสถาบันขึ้น เพื่อกำหนดนโยบายหลักเกณฑ์และแนวปฏิบัติต่างๆ เพื่อส่งเสริมการดำเนินงานการประกันคุณภาพการศึกษาภายใน ทั้งในระดับหลักสูตร ระดับคณะ และระดับสถาบัน

การพัฒนามาตรฐานคุณภาพการศึกษา มหาวิทยาลัยรังสิต พ.ศ. 2567 ได้ดำเนินการโดยคณะกรรมการดำเนินงานประกันคุณภาพการศึกษาให้สอดคล้องกับระบบการประกันคุณภาพการศึกษาภายในของสำนักงานปลัดกระทรวงการอุดมศึกษา วิทยาศาสตร์ วิจัย และนวัตกรรม (สป.อว.) (เป็นไปตามคู่มือการประกันคุณภาพการศึกษาภายใน ระดับอุดมศึกษา พ.ศ. 2557) ตามเกณฑ์มาตรฐานหลักสูตร และมาตรฐานการอุดมศึกษา และพิจารณาอนุมัติให้ดำเนินการตามมาตรฐานดังกล่าวโดยสภามหาวิทยาลัยรังสิต ซึ่งเนื้อหาจะประกอบด้วยระบบการประกันคุณภาพการศึกษาภายในระดับหลักสูตร ระดับคณะ และระดับสถาบัน แนวทางการวิเคราะห์ และสรุปผลการประกันคุณภาพการศึกษาภายใน ตลอดจนกระบวนการประเมินคุณภาพภายใน โดยเริ่มใช้มาตรฐานฯ ดังกล่าวกับการประกันคุณภาพการศึกษาภายในของคณะและหลักสูตรที่เกี่ยวข้องกับเกณฑ์มาตรฐานหลักสูตร พ.ศ. 2565 ตั้งแต่ปีการศึกษาที่คณะมีหลักสูตรที่ดำเนินการภายใต้เกณฑ์มาตรฐานหลักสูตรดังกล่าว (กรณีหลักสูตรที่ใช้เกณฑ์มาตรฐานหลักสูตร พ.ศ. 2558 จะดำเนินการประกันคุณภาพตามมาตรฐานคุณภาพการศึกษามหาวิทยาลัยรังสิต พ.ศ. 2563 (ฉบับปรับปรุง พ.ศ.2565) ตั้งแต่ปีการศึกษา 2565 เป็นต้นไป)

มาตรฐานคุณภาพการศึกษา มหาวิทยาลัยรังสิต พ.ศ. 2567 ส่งเสริมให้หลักสูตร คณะ ตลอดจนสถาบันสามารถดำเนินการประกันคุณภาพการศึกษาภายในได้อย่างมีประสิทธิภาพ และเกิดประสิทธิผลอันนำไปสู่การพัฒนากระบวนการประกันคุณภาพการศึกษาภายในที่เข้มแข็ง ตลอดจนพัฒนาคุณภาพและมาตรฐานของสถาบัน โดยต่อเนื่อง และยั่งยืนสืบไป



(ผศ.สมศักดิ์ เอื้ออักษมาสัย)

ผู้ช่วยอธิการบดีฝ่ายประกันคุณภาพ

มหาวิทยาลัยรังสิต

สารบัญ

หน้า

คำนำ

| | |
|--|---|
| บทที่ 1 การประกันคุณภาพการศึกษา ระดับอุดมศึกษา | 3 |
|--|---|

| | |
|---|----|
| 1. เหตุผลและความจำเป็นของการประกันคุณภาพการศึกษา ระดับอุดมศึกษา | 3 |
| 2. กฎหมายที่เกี่ยวข้องกับการประกันคุณภาพการศึกษา | 5 |
| 3. การประกันคุณภาพการศึกษา | 20 |
| 4. ความเชื่อมโยงระหว่างมาตรฐานการศึกษากับการประกันคุณภาพการศึกษา | 24 |
| 5. ความเชื่อมโยงระหว่างการประกันคุณภาพภายในและการประเมินคุณภาพ | 25 |
| 6. มาตรฐานคุณภาพการศึกษา มหาวิทยาลัยรังสิต พ.ศ. 2567 | 26 |
| 7. ความเชื่อมโยงระหว่างมาตรฐานคุณภาพการศึกษา มหาวิทยาลัยรังสิต พ.ศ. 2567 กับกฎหมายที่เกี่ยวข้องกับการประกันคุณภาพการศึกษา | 28 |
| 8. ความเชื่อมโยงระหว่างการประกันคุณภาพภายในตามมาตรฐานคุณภาพการศึกษา มหาวิทยาลัยรังสิต พ.ศ. 2567 กับการประเมินคุณภาพภายนอก | 29 |

| | |
|------------------------------|----|
| บทที่ 2 การประกันคุณภาพภายใน | 30 |
|------------------------------|----|

| | |
|--|----|
| 1. พัฒนาการของระบบการประกันคุณภาพการศึกษาภายใน | 30 |
| 2. การประกันคุณภาพการศึกษา (ปีการศึกษา 2565-2569) | 31 |
| 3. กระบวนการและวิธีการประกันคุณภาพการศึกษาภายใน (ปีการศึกษา 2565 – 2569) | 33 |
| 4. ระบบการประกันคุณภาพภายใน มหาวิทยาลัยรังสิต | 37 |
| 5. การเปรียบเทียบนิยามศัพท์ /ตัวบ่งชี้ รายละเอียดเกณฑ์/คำอธิบายตามตัวบ่งชี้ระดับหลักสูตร ระหว่างมาตรฐานคุณภาพการศึกษา มหาวิทยาลัยรังสิต พ.ศ. 2563 (ฉบับปรับปรุง พ.ศ. 2565) กับ มาตรฐานคุณภาพการศึกษา มหาวิทยาลัยรังสิต พ.ศ. 2567 | 42 |

| | |
|--------------------|----|
| บทที่ 3 นิยามศัพท์ | 75 |
|--------------------|----|

| | |
|--|----|
| บทที่ 4 ระบบการประกันคุณภาพการศึกษาภายใน ระดับหลักสูตร | 92 |
|--|----|

| | |
|---|-----|
| บทที่ 5 ระบบการประกันคุณภาพการศึกษาภายใน ระดับคณะ | 168 |
|---|-----|

| | |
|--|-----|
| บทที่ 6 ระบบการประกันคุณภาพการศึกษาภายใน ระดับสถาบัน | 198 |
|--|-----|

| | |
|---|-----|
| บทที่ 7 การรายงานผลการดำเนินงานตามมาตรฐานการอุดมศึกษา พ.ศ. 2565 | 220 |
|---|-----|

| | |
|---|-----|
| บทที่ 8 แนวทางการวิเคราะห์และสรุปผลการประกันคุณภาพการศึกษาภายใน | 227 |
|---|-----|

| | |
|---|-----|
| ภาคผนวก ก ผลลัพธ์การดำเนินงาน 5 ด้าน ตามมาตรฐานการอุดมศึกษา พ.ศ. 2561 | 233 |
|---|-----|

| | |
|---|-----|
| ภาคผนวก ข ตารางแสดงข้อมูลกลุ่ม ISCED-F 2013 | 243 |
|---|-----|

| | |
|--|-----|
| ภาคผนวก ค กฎหมาย ประกาศที่เกี่ยวข้องกับการประกันคุณภาพ | 248 |
|--|-----|

1. เหตุผลและความจำเป็นของการประกันคุณภาพการศึกษา ระดับอุดมศึกษา

1.1 ความจำเป็นของการประกันคุณภาพการศึกษา

ภารกิจหลักที่สถาบันอุดมศึกษาจะต้องปฏิบัติ มี 4 ประการ คือ การผลิตบัณฑิต การวิจัย การให้บริการทางวิชาการแก่สังคม และการทำนุบำรุงศิลปวัฒนธรรม การดำเนินการตามภารกิจทั้ง 4 ประการดังกล่าวมีความสำคัญอย่างยิ่งต่อการพัฒนาประเทศทั้งระยะสั้นและระยะยาว ปัจจุบันมีปัจจัยภายในและภายนอกหลายประการที่ทำให้การประกันคุณภาพการศึกษาในระดับอุดมศึกษาเป็นสิ่งที่จำเป็นที่จะต้องเร่งดำเนินการปัจจัยดังกล่าว คือ

1) คุณภาพของสถาบันอุดมศึกษาและบัณฑิตภายในประเทศที่มีแนวโน้มแตกต่างกันมากขึ้น ซึ่งจะก่อให้เกิดผลเสียแก่สังคมโดยรวมของประเทศในระยะยาว

2) ความท้าทายของโลกาภิวัตน์ต่อการอุดมศึกษา ทั้งในประเด็นการบริการการศึกษาข้ามพรมแดน และการเคลื่อนย้ายนักศึกษาและบัณฑิต การประกอบอาชีพของบัณฑิตในอนาคต อันเป็นผลจากการรวมตัวของประเทศในภูมิภาคอาเซียน ซึ่งทั้งสองประเด็นต้องการการรับประกันของคุณภาพการศึกษา

3) สถาบันอุดมศึกษามีความจำเป็นที่จะต้องสร้างความมั่นใจแก่สังคมว่าสามารถพัฒนาองค์ความรู้ และผลิตบัณฑิต ตอบสนองต่อยุทธศาสตร์การพัฒนาประเทศให้มากขึ้น ไม่ว่าจะเป็นการสร้างขีดความสามารถในการแข่งขันระดับสากล การพัฒนาภาคการผลิตจริงทั้งอุตสาหกรรมและบริการ การพัฒนาอาชีพ คุณภาพชีวิตความเป็นอยู่ระดับท้องถิ่นและชุมชน

4) สถาบันอุดมศึกษาจะต้องให้ข้อมูลสาธารณะ (public information) ที่เป็นประโยชน์ต่อผู้มีส่วนได้ส่วนเสีย ทั้งนักศึกษา ผู้จ้างงาน ผู้ปกครอง รัฐบาล และประชาชนทั่วไป

5) สังคมต้องการระบบอุดมศึกษาที่เปิดโอกาสให้ผู้มีส่วนได้ส่วนเสียมีส่วนร่วม (participation) มีความโปร่งใส (transparency) และมีความรับผิดชอบ ซึ่งตรวจสอบได้ (accountability) ตามหลักธรรมาภิบาล

6) พระราชบัญญัติการศึกษาแห่งชาติ พ.ศ. 2542 แก้ไขเพิ่มเติม (ฉบับที่ 2) พ.ศ. 2545 กำหนดให้สถานศึกษาทุกแห่งจัดให้มีระบบการประกันคุณภาพภายใน รวมถึงให้มีสำนักงานรับรองมาตรฐานและประเมินคุณภาพการศึกษา ทำหน้าที่ประเมินคุณภาพภายนอก โดยการประเมินผลการจัดการศึกษาของสถานศึกษา

7) กระทรวงศึกษาธิการ ประกาศกระทรวงศึกษาธิการ เรื่อง กรอบมาตรฐานคุณวุฒิระดับอุดมศึกษา แห่งชาติ เมื่อวันที่ 2 กรกฎาคม 2552 และคณะกรรมการการอุดมศึกษาได้ประกาศ แนวทางการปฏิบัติตาม กรอบมาตรฐานคุณวุฒิระดับอุดมศึกษาแห่งชาติ เมื่อวันที่ 16 กรกฎาคม 2552 เพื่อให้การจัดการศึกษา ระดับอุดมศึกษาเป็นไปตามมาตรฐานการอุดมศึกษาและเพื่อการประกันคุณภาพของบัณฑิตในแต่ละระดับคุณวุฒิและสาขาวิชา

8) กระทรวงศึกษาธิการได้มีประกาศกระทรวงศึกษาธิการ เรื่องมาตรฐานสถาบันอุดมศึกษา เมื่อวันที่ 24 เมษายน 2554 เพื่อเป็นกลไกส่งเสริมและกำกับให้สถาบันอุดมศึกษาจัดการศึกษาให้มีมาตรฐานตามประเภทหรือกลุ่มสถาบันอุดมศึกษา 4 กลุ่ม

9) คณะกรรมการมาตรฐานการอุดมศึกษา ได้ประกาศใช้กฎกระทรวงมาตรฐานคุณวุฒิระดับอุดมศึกษา พ.ศ. 2565 ให้ไว้ ณ วันที่ 10 มีนาคม พ.ศ. 2565 เพื่อเป็นข้อกำหนดเกี่ยวกับผลลัพธ์การเรียนรู้ของผู้เรียนที่เกิดขึ้นจากการศึกษาตามมาตรฐานหลักสูตรการศึกษาระดับอุดมศึกษาที่กำหนดขึ้นตามระดับการศึกษาแต่ละระดับ

10) กฎกระทรวงมาตรฐานหลักสูตรการศึกษาระดับอุดมศึกษา พ.ศ. 2565 ประกอบกับมติคณะกรรมการมาตรฐานการอุดมศึกษา ในคราวประชุมครั้งที่ 6/2565 (นัดพิเศษ) เมื่อวันที่ 30 มิถุนายน พ.ศ. 2565 ได้ออกประกาศคณะกรรมการมาตรฐานการอุดมศึกษา เรื่อง เกณฑ์มาตรฐานหลักสูตรระดับปริญญาตรี พ.ศ. 2565 และเรื่อง เกณฑ์มาตรฐานหลักสูตรระดับบัณฑิตศึกษา พ.ศ. 2565 มีผลบังคับใช้ตั้งแต่วันที่ 27 กันยายน พ.ศ. 2565 สำหรับหลักสูตรระดับปริญญาตรี หลักสูตรระดับประกาศนียบัตรบัณฑิต (การศึกษาหลังปริญญาตรี) ระดับประกาศนียบัตรบัณฑิตชั้นสูง (การศึกษาหลังประกาศนียบัตรบัณฑิต หรือปริญญาโท) ระดับปริญญาโท และระดับปริญญาเอก ทุกสาขาวิชา โดยใช้สำหรับหลักสูตรที่จะเปิดใหม่และหลักสูตรปรับปรุงของสถาบันอุดมศึกษาของรัฐและเอกชน

11) พระราชบัญญัติการศึกษาแห่งชาติ พ.ศ. 2542 แก้ไขเพิ่มเติม (ฉบับที่ 2) พ.ศ. 2545 และมาตรา 47 วรรคสอง แห่งพระราชบัญญัติการศึกษาแห่งชาติ พ.ศ. 2542 รัฐมนตรีว่าการกระทรวงศึกษาธิการได้ประกาศกฎกระทรวงการประกันคุณภาพการศึกษา พ.ศ. 2561 ให้ไว้ ณ วันที่ 20 กุมภาพันธ์ พ.ศ. 2561 โดยให้ยกเลิกกฎกระทรวงว่าด้วยระบบ หลักเกณฑ์ และวิธีการประกันคุณภาพการศึกษา พ.ศ. 2553 เหตุผลไม่สอดคล้องกับหลักการประกันคุณภาพการศึกษาที่แท้จริง จึงส่งผลให้การดำเนินการประกันคุณภาพการศึกษาทั้งภายในและภายนอก ไม่สัมพันธ์กัน เกิดความซ้ำซ้อนและคลาดเคลื่อนจากการปฏิบัติ

“การประกันคุณภาพการศึกษา” หมายความว่า การประเมินผลและการติดตามตรวจสอบ คุณภาพตามมาตรฐานการศึกษาของสถานศึกษาแต่ละระดับและประเภทการศึกษา โดยมีกลไกในการควบคุม ตรวจสอบ ระบบการบริหารคุณภาพการศึกษาที่สถานศึกษาจัดขึ้น เพื่อให้เกิดการพัฒนาและสร้างความเชื่อมั่น ให้แก่ผู้มีส่วนเกี่ยวข้องและสาธารณชนว่าสถานศึกษานั้นสามารถจัดการศึกษาได้อย่างมีคุณภาพ ตามมาตรฐานการศึกษา และบรรลุเป้าประสงค์ของหน่วยงานต้นสังกัดหรือหน่วยงานที่กำกับดูแล

“สำนักงาน” หมายความว่า สำนักงานรับรองมาตรฐานและประเมินคุณภาพการศึกษา (องค์การมหาชน)

12) กระทรวงการอุดมศึกษา วิทยาศาสตร์ วิจัยและนวัตกรรม ประกาศกฎกระทรวงการจัดกลุ่มสถาบันอุดมศึกษา พ.ศ. 2564 เพื่อกำหนดให้สถาบันอุดมศึกษามีศักยภาพและความพร้อมของคณะวิชา ทั้งหมดในสถาบันที่ต้องปฏิบัติตามกลุ่มสถาบันอุดมศึกษา โดยคำนึงถึงจุดมุ่งหมาย พันธกิจ ยุทธศาสตร์ ศักยภาพ และผลการดำเนินการที่ผ่านมาของสถาบันอุดมศึกษา และประกาศกระทรวงการอุดมศึกษา วิทยาศาสตร์ วิจัยและนวัตกรรม เรื่อง การกำหนดให้สถาบันอุดมศึกษาสังกัดกลุ่มสถาบันอุดมศึกษา ประจำปีงบประมาณ 2565

1.2 วัตถุประสงค์การพัฒนาระบบประกันคุณภาพการศึกษา

สถาบันอุดมศึกษาร่วมกับต้นสังกัดจำเป็นต้องพัฒนาระบบและกลไกการประกันคุณภาพการศึกษา โดยมีวัตถุประสงค์ ดังนี้

- 1) เพื่อให้สถาบันได้มีการพัฒนามุ่งสู่วิสัยทัศน์ และยกระดับขีดความสามารถในการแข่งขัน โดยระบบดังกล่าวจะต้องเป็นไปตามเจตนารมณ์ของ พรบ. การศึกษาแห่งชาติ และเป็นไปตามกรอบแผนอุดมศึกษาระยะยาว มาตรฐานระดับชาติและนานาชาติ
- 2) เพื่อตรวจสอบและประเมินผลการดำเนินงานตั้งแต่ระดับหลักสูตร คณะวิชาหรือหน่วยงานเทียบเท่า และสถาบันอุดมศึกษา
- 3) ศึกษาในภาพรวมตามระบบคุณภาพและกลไกที่สถาบันนั้นๆ กำหนดขึ้น โดยวิเคราะห์เปรียบเทียบผลการดำเนินงานตามตัวบ่งชี้ในองค์ประกอบคุณภาพต่างๆ ว่าเป็นไปตามเกณฑ์และได้มาตรฐาน
- 4) เพื่อให้หลักสูตร คณะวิชาหรือหน่วยงานเทียบเท่า และสถาบันอุดมศึกษาทราบสถานภาพของตนเอง อันจะนำไปสู่การกำหนดแนวทางในการพัฒนาคุณภาพไปสู่เป้าหมาย (targets) และเป้าประสงค์ (goals) ที่ตั้งไว้ตามจุดเน้นของตนเอง
- 5) เพื่อให้ได้ข้อมูลที่สะท้อนจุดแข็ง จุดที่ควรปรับปรุง ตลอดจนข้อเสนอแนะในการพัฒนาการดำเนินงานเพื่อนำไปปรับปรุงผลการดำเนินการในแต่ละระดับอย่างต่อเนื่อง เพื่อยกระดับขีดความสามารถของสถาบัน
- 6) เพื่อให้ข้อมูลสาธารณะที่เป็นประโยชน์ต่อผู้มีส่วนได้ส่วนเสีย ทำให้มั่นใจว่าสถาบันอุดมศึกษาสามารถสร้างผลผลิตทางการศึกษาที่มีคุณภาพ และได้มาตรฐานตามที่กำหนด
- 7) เพื่อให้หน่วยงานต้นสังกัดของสถาบันอุดมศึกษาและหน่วยงานที่เกี่ยวข้อง มีข้อมูลพื้นฐานที่จำเป็นสำหรับการส่งเสริมสนับสนุนการจัดการอุดมศึกษาในแนวทางที่เหมาะสม

2. กฎหมายที่เกี่ยวข้องกับการประกันคุณภาพการศึกษา

2.1 พระราชบัญญัติการศึกษาแห่งชาติ พ.ศ. 2542 แก้ไขเพิ่มเติม (ฉบับที่ 2) พ.ศ. 2545 ที่เกี่ยวข้องกับการประกันคุณภาพศึกษาระดับอุดมศึกษา

พระราชบัญญัติการศึกษาแห่งชาติ พ.ศ. 2542 แก้ไขเพิ่มเติม (ฉบับที่ 2) พ.ศ. 2545 ได้กำหนดจุดมุ่งหมายและหลักการของการจัดการศึกษาที่มุ่งเน้นคุณภาพและมาตรฐาน โดยกำหนดรายละเอียดไว้ในหมวด 6 มาตรฐานและการประกันคุณภาพการศึกษาซึ่งประกอบด้วย “ระบบการประกันคุณภาพภายใน” และ “ระบบการประกันคุณภาพภายนอก” เพื่อใช้เป็นกลไกในการผดุงรักษาคุณภาพและมาตรฐานของสถาบันอุดมศึกษา

การประกันคุณภาพภายใน เป็นการสร้างระบบและกลไกในการพัฒนา ติดตามตรวจสอบและประเมินการดำเนินงานของสถาบันอุดมศึกษาให้เป็นไปตามนโยบาย เป้าหมายและระดับคุณภาพตามมาตรฐานที่กำหนดโดยสถานศึกษาและหรือหน่วยงานต้นสังกัด โดยหน่วยงานต้นสังกัดและสถานศึกษากำหนดให้มีระบบการประกันคุณภาพภายในสถานศึกษา และให้ถือว่าการประกันคุณภาพภายในเป็นส่วนหนึ่งของกระบวนการบริหาร

การศึกษาที่ต้องดำเนินการอย่างต่อเนื่อง มีการจัดทำรายงานประจำปีที่เป็นรายงานประเมินคุณภาพภายในเสนอต่อสภาสถาบัน หน่วยงานต้นสังกัด และหน่วยงานที่เกี่ยวข้องเพื่อพิจารณาและเปิดเผยต่อสาธารณชนเพื่อนำไปสู่การพัฒนาคุณภาพ และมาตรฐานการศึกษาและเพื่อรองรับการประกันคุณภาพภายนอก

การประกันคุณภาพภายนอก เป็นการประเมินคุณภาพการจัดการศึกษาเพื่อให้มีการติดตาม และตรวจสอบคุณภาพและมาตรฐานการศึกษาของสถานศึกษา โดยคำนึงถึงความมุ่งหมาย หลักการ และแนวทางการศึกษาในแต่ละระดับ เพื่อให้ได้ ข้อเท็จจริงเกี่ยวกับคุณภาพตามมาตรฐานการอุดมศึกษา และตามพันธกิจหลักและยุทธศาสตร์ของสถาบันที่สอดคล้องกับการจัดกลุ่มสถาบันอุดมศึกษา ซึ่งกระทำโดยหน่วยงานประเมินคุณภาพภายนอก ระดับอุดมศึกษา

2.2 พระราชบัญญัติการอุดมศึกษา พ.ศ. 2562

พระราชบัญญัติการอุดมศึกษา พ.ศ. 2562 มาตรา 64 กำหนดให้การประเมินคุณภาพภายนอกอาจประเมินโดยหน่วยงานต่างประเทศที่ได้รับการยอมรับอย่างกว้างขวาง หรืออาจประเมินโดยหน่วยงานของรัฐ หน่วยงานภาคเอกชนหรือหน่วยงานในต่างประเทศที่คณะกรรมการมาตรฐานการอุดมศึกษาประกาศ กำหนดก็ได้ มหาวิทยาลัยอาจเสนอให้คณะกรรมการมาตรฐานการอุดมศึกษาให้ความเห็นชอบให้หน่วยงานอื่นนอกจากที่กำหนดไว้ตามวรรคหนึ่งทำหน้าที่ประเมินคุณภาพภายนอกก็ได้

2.3 กฎกระทรวงการประกันคุณภาพการศึกษา พ.ศ. 2561

ตามกฎกระทรวงการประกันคุณภาพการศึกษา พ.ศ. 2561 ลงวันที่ 20 กุมภาพันธ์ พ.ศ. 2561 ข้อ 3 ให้สถานศึกษาแต่ละแห่งจัดให้มีระบบการประกันคุณภาพการศึกษาภายในสถานศึกษา โดยการกำหนดมาตรฐานการศึกษาของสถานศึกษาให้เป็นไปตามมาตรฐานการศึกษาแต่ละระดับและประเภทการศึกษาที่รัฐมนตรีว่าการกระทรวงศึกษาธิการประกาศกำหนด พร้อมทั้งจัดทำแผนพัฒนาการจัดการศึกษาของสถานศึกษาที่มุ่งคุณภาพตามมาตรฐานการศึกษาและดำเนินการตามแผนที่กำหนดไว้ จัดให้มีการประเมินผลและตรวจสอบคุณภาพการศึกษาภายในสถานศึกษา ติดตามผลการดำเนินการเพื่อพัฒนาสถานศึกษาให้มีคุณภาพตามมาตรฐานการศึกษา และจัดส่งรายงานผลการประเมินตนเองให้แก่หน่วยงานต้นสังกัดหรือหน่วยงานที่กำกับดูแลสถานศึกษาเป็นประจำทุกปี เพื่อให้การดำเนินการประกันคุณภาพการศึกษาตามวรรคหนึ่งเป็นไปอย่างมีประสิทธิภาพ ให้หน่วยงานต้นสังกัดหรือหน่วยงานที่กำกับดูแลสถานศึกษามีหน้าที่ในการให้คำปรึกษาช่วยเหลือ และแนะนำสถานศึกษา เพื่อให้การประกันคุณภาพการศึกษาของสถานศึกษาพัฒนาอย่างต่อเนื่อง

2.4 ประกาศกระทรวงศึกษาธิการ เรื่อง มาตรฐานการศึกษาของชาติ พ.ศ. 2561

มาตรฐานการศึกษาของชาติ มีจุดมุ่งหมายเพื่อให้มหาวิทยาลัยทุกแห่งยึดเป็นแนวทางสำหรับการพัฒนาผู้เรียนไปสู่ผลลัพธ์ที่พึงประสงค์ของการศึกษา และให้หน่วยงานต้นสังกัดใช้เป็นเป้าหมายในการจัดการศึกษา โดยการกำหนดผลลัพธ์ที่พึงประสงค์ของผู้เรียนที่เหมาะสมตามช่วงวัยในแต่ละระดับและประเภทการศึกษา และ

ใช้เป็นเป้าหมายในการสนับสนุนมหาวิทยาลัยให้สามารถดำเนินการต่างๆ ได้อย่างสะดวกเพื่อให้เกิดผลลัพธ์ดังกล่าว นอกจากนี้ ยังมีจุดหมายเพื่อให้ทุกหน่วยงานที่เกี่ยวข้องในการจัดการศึกษาใช้เป็นแนวทางในการส่งเสริม การกำกับดูแล การตรวจสอบ การประเมินผล และการประกันคุณภาพการศึกษา เป้าหมายสำคัญของมาตรฐานการศึกษาของชาติในรูปแบบของผลลัพธ์ที่พึงประสงค์ของการศึกษา คือ การให้อิสระมหาวิทยาลัยในการจัดการศึกษาให้สอดคล้องกับบริบทของมหาวิทยาลัยและตามความถนัดของผู้เรียนที่สอดคล้องกับกฎกระทรวง การประกันคุณภาพการศึกษา พ.ศ. 2561 ซึ่งกำหนดว่า สถานศึกษาเป็นผู้จัดให้มีระบบการประกันคุณภาพการศึกษาภายใน (การประเมินตนเอง) โดยการกำหนดมาตรฐานการศึกษาของมหาวิทยาลัยให้เป็นไปตามมาตรฐานการศึกษาของแต่ละระดับและประเภทการศึกษา พร้อมทั้งจัดทำแผนพัฒนามหาวิทยาลัยเพื่อนำไปสู่กรอบผลลัพธ์ที่พึงประสงค์ตามบริบทระดับและประเภทการศึกษาของมหาวิทยาลัย และให้สำนักงานรับรองมาตรฐานและประเมินคุณภาพการศึกษา (องค์การมหาชน) ทำหน้าที่ประเมินภายนอกตามรายงานผลการประเมินตนเองของมหาวิทยาลัยและประเด็นอื่นๆ ผ่านหน่วยงานต้นสังกัด โดยมุ่งหมายให้เป็นการประเมินเพื่อพัฒนาการจัดการศึกษาของชาติจะต้องทำให้เกิดผลลัพธ์ที่พึงประสงค์ซึ่งเป็นคุณลักษณะของผู้เรียนอันเป็นผลที่เกิดจากการจัดการศึกษาตั้งแต่ระดับการศึกษาปฐมวัย การศึกษาขั้นพื้นฐาน การอาชีวศึกษา จนถึงการอุดมศึกษา ทั้งนี้ มหาวิทยาลัยมีอิสระในการกำหนดแนวคิด ปรัชญา และวิสัยทัศน์ของการจัดการศึกษาให้ เป็นอัตลักษณ์ และสอดคล้องกับบริบทของมหาวิทยาลัยและตามความถนัดของผู้เรียน หน่วยงานต้นสังกัดและ หน่วยงานที่เกี่ยวข้องต้องมีการสนับสนุน กำกับ ติดตาม ประเมินและพัฒนาคุณภาพของการจัดการศึกษา โดยมุ่งเน้นความรับผิดชอบต่อตรวจสอบได้ (Accountability) มีระบบการบริหารจัดการทั้งด้านผู้บริหาร ครู คณาจารย์และบุคลากร หลักสูตรการเรียนการสอน สื่อเทคโนโลยีดิจิทัล ทรัพยากร สิ่งสนับสนุนการศึกษา และการประเมิน ตลอดจนระบบและกลไกการพัฒนาคุณภาพอย่างต่อเนื่องที่ทำให้เกิดผลลัพธ์ที่พึงประสงค์ ที่เหมาะสมตามแต่ละระดับและประเภทการศึกษา และผลลัพธ์สะสมที่ครอบคลุมระดับและประเภทการศึกษา ที่ต่อเนื่องกัน นอกจากนี้ สถาบันผลิตและพัฒนาครูในฐานะกลไกสำคัญในการพัฒนาครูประจำการให้มีสมรรถนะทางวิชาชีพที่สอดคล้องกับการจัดการเรียนรู้ยุคใหม่ เพื่อผลลัพธ์ที่พึงประสงค์ของการศึกษา ผลลัพธ์ที่พึงประสงค์ของการศึกษา (Desired Outcomes of Education, DOE Thailand) หมายถึง คุณลักษณะของคนไทย 4.0 ที่ตอบสนองวิสัยทัศน์การพัฒนาประเทศสู่ความมั่นคง มั่งคั่ง ยั่งยืน โดยคนไทย 4.0 จะต้องธำรงความเป็นไทยและแข่งขันได้ในเวทีโลก นั่นคือเป็นคนดี มีคุณธรรม ยึดค่านิยมของ สังคมเป็นฐานในการพัฒนาตนให้เป็นบุคคลที่มีคุณลักษณะ 3 ด้าน โดยเป็นคุณลักษณะขั้นต่ำดังต่อไปนี้

1. ผู้เรียนรู้ เป็นผู้มีความเพียร ใฝ่เรียนรู้ และมีทักษะการเรียนรู้ตลอดชีวิตเพื่อก้าวทันโลกยุคดิจิทัลและโลกในอนาคต และมีสมรรถนะ (Competency) ที่เกิดจากความรู้ ความรอบรู้ด้านต่างๆ มีสุนทรียะ รักษ์และประยุกต์ใช้ภูมิปัญญาไทย มีทักษะชีวิต เพื่อสร้างงานหรือสืบทอดอาชีพ บนพื้นฐานของความพอเพียง ความมั่นคงในชีวิต และคุณภาพชีวิตที่ดี ต่อตนเอง ครอบครัว และสังคม
2. ผู้ร่วมสร้างสรรค์นวัตกรรม เป็นผู้มีความรู้ทางปัญญา ทักษะในศตวรรษที่ 21 ความฉลาดดิจิทัล (Digital Intelligence) ทักษะ การคิดสร้างสรรค์ ทักษะข้ามวัฒนธรรม สมรรถนะการบูรณาการข้ามศาสตร์ และ

มีคุณลักษณะของความเป็น ผู้ประกอบการ เพื่อร่วมสร้างสรรค์และพัฒนานวัตกรรมทางเทคโนโลยีหรือสังคม
เพิ่มโอกาสและ มูลค่าให้กับ ตนเอง และสังคม

3. พลเมืองที่เข้มแข็ง เป็นผู้มีความรักชาติ รักท้องถิ่น รู้ถูกผิด มีจิตสำนึกเป็นพลเมืองไทยและพลโลก
มีจิตอาสาสมัครการกุศล และมีส่วนร่วมในการพัฒนาชาติ บนหลักการประชาธิปไตย ความยุติธรรม ความเท่าเทียม
เสมอภาค เพื่อการจัดการทรัพยากรธรรมชาติและสิ่งแวดล้อมที่ยั่งยืน และการอยู่ร่วมกันในสังคมไทยและ
ประชาคมโลก อย่างสันติ

2.5 ประกาศกระทรวงศึกษาธิการ เรื่อง มาตรฐานการอุดมศึกษา พ.ศ. 2561

ประกาศกฎกระทรวง เรื่อง มาตรฐานการอุดมศึกษา พ.ศ. 2561 ลงวันที่ 20 กรกฎาคม พ.ศ. 2561
ประกอบด้วย มาตรฐาน 5 ด้าน ดังนี้

1) มาตรฐานที่ 1 ด้านผลลัพธ์ผู้เรียน

1.1) เป็นบุคคลที่มีความรู้ความสามารถ และความรอบรู้ด้านต่างๆ ในการสร้างสัมมาอาชีพ ความมั่นคง
และคุณภาพชีวิตของตนเอง ครอบครัว ชุมชน และสังคม มีทักษะการเรียนรู้ตลอดชีวิต โดยเป็นผู้มีคุณธรรม
ความเพียร มุ่งมั่น มานะ บากบั่น และยึดมั่นในจรรยาบรรณวิชาชีพ

1.2) เป็นผู้ร่วมสร้างสรรค์นวัตกรรม มีทักษะศตวรรษที่ 21 มีความสามารถในการบูรณาการศาสตร์
ต่างๆ เพื่อพัฒนาหรือแก้ไขปัญหาสังคม มีคุณลักษณะความเป็นผู้ประกอบการรู้เท่าทันการเปลี่ยนแปลงของ
สังคมและของโลก สามารถสร้างโอกาสและเพิ่มมูลค่าให้กับตนเอง ชุมชน สังคม และประเทศ

1.3) เป็นพลเมืองที่เข้มแข็ง มีความกล้าหาญทางจริยธรรม ยึดมั่นในความถูกต้องรู้คุณค่า และรักความเป็น
ไทย ร่วมมือร่วมพลังเพื่อสร้างสรรค์การพัฒนาและเสริมสร้างสันติสุขอย่างยั่งยืนทั้งในระดับครอบครัว
ชุมชน สังคม และประชาคมโลก

2) มาตรฐานที่ 2 ด้านการวิจัยและนวัตกรรม

มหาวิทยาลัยมีผลงานวิจัยที่เป็นการสร้างและประยุกต์ใช้องค์ความรู้ใหม่ สร้างสรรค์ นวัตกรรมหรือ
ทรัพย์สินทางปัญญาที่เชื่อมโยงกับสภาพเศรษฐกิจ สังคม ศิลปวัฒนธรรมหรือสิ่งแวดล้อม ตามศักยภาพและอ
ลักษณะของประเภทสถาบัน มีเครือข่ายความร่วมมือระหว่างสถาบันอุดมศึกษา องค์กร ภาครัฐและเอกชนทั้งใน
และต่างประเทศ ผลงานวิจัยและนวัตกรรมตอบสนองยุทธศาสตร์ชาติ ความต้องการ จำเป็นของสังคม ชุมชน
ภาครัฐและเอกชน และประเทศ ผลลัพธ์ของการวิจัยและนวัตกรรมมีผลกระทบสูงต่อการพัฒนาผู้เรียน การสร้าง
คุณภาพชีวิต หรือการสร้างโอกาสมูลค่าเพิ่ม และขีดความสามารถของประเทศใน การแข่งขันระดับนานาชาติ

3) มาตรฐานที่ 3 ด้านการบริการวิชาการ

มหาวิทยาลัยให้บริการวิชาการเหมาะสมสอดคล้องกับบริบทและตอบสนองความต้องการของท้องถิ่น
ชุมชน และสังคม ตามระดับความเชี่ยวชาญและอัตลักษณ์ของประเภทสถาบัน โดยมีการบริหารจัดการที่
ประสานความร่วมมือระหว่างมหาวิทยาลัย ภาครัฐและภาคเอกชน ทั้งในและต่างประเทศ และมีความโปร่งใส

ชัดเจน และตรวจสอบได้ ผลลัพธ์ของการบริการวิชาการนำไปสู่การเสริมสร้างความเข้มแข็งและ ความยั่งยืนของผู้เรียน ครอบครัว ชุมชน สังคม และประเทศชาติ

4) มาตรฐานที่ 4 ด้านศิลปวัฒนธรรมและความเป็นไทย

มหาวิทยาลัยมีการจัดการเรียนรู้ การวิจัย หรือการบริการวิชาการ ซึ่งนำไปสู่การสืบสาน การสร้างความรู้ ความเข้าใจในศิลปวัฒนธรรม การปรับและประยุกต์ใช้ศิลปวัฒนธรรมทั้งของไทย และ ต่างประเทศอย่างเหมาะสม ตามศักยภาพและอัตลักษณ์ของประเภทสถาบัน ผลลัพธ์ของการจัดการ ด้านศิลปวัฒนธรรมทำให้เกิดความภาคภูมิใจในความเป็นไทย หรือการสร้างโอกาสและมูลค่าเพิ่ม ชุมชน สังคม และประเทศชาติ

5) มาตรฐานที่ 5 ด้านการบริหารจัดการ

5.1) มหาวิทยาลัยมีหลักสูตรและการจัดการเรียนรู้ที่เน้นการพัฒนาผู้เรียนแบบบูรณาการ เพื่อให้มีคุณลักษณะอันพึงประสงค์ ตอบสนองยุทธศาสตร์ชาติและความต้องการที่หลากหลายของประเทศ ทั้งในด้านเศรษฐกิจ สังคม และสิ่งแวดล้อม โดยการมีส่วนร่วมของชุมชน สังคม สถานประกอบการทั้งภาครัฐ และ ภาคเอกชน

5.2) มหาวิทยาลัยมีการบริหารงานตามพันธกิจและวิสัยทัศน์ของมหาวิทยาลัย ตลอดจนมีการบริหารจัดการบุคลากรและทรัพยากรการเรียนรู้เป็นไปตามหลักธรรมาภิบาล คำนึงถึงความหลากหลาย และความเป็นอิสระทางวิชาการ มีประสิทธิภาพและประสิทธิผล ยืดหยุ่น คล่องตัว โปร่งใสและตรวจสอบได้

5.3) มหาวิทยาลัยมีระบบประกันคุณภาพ มีการติดตาม ตรวจสอบ ประเมินและพัฒนาการจัดการศึกษาระดับหลักสูตร ระดับคณะ และระดับสถาบันที่มีประสิทธิภาพและประสิทธิผล มีการกำกับให้การจัดการศึกษา และการดำเนินงานตามพันธกิจเป็นไปตามกฎกระทรวงการประกันคุณภาพการศึกษาอย่างต่อเนื่อง สอดคล้องตามเกณฑ์มาตรฐานหลักสูตรระดับอุดมศึกษากรอบมาตรฐานคุณวุฒิระดับอุดมศึกษาแห่งชาติ และมาตรฐานอื่นๆ ที่กระทรวงศึกษาธิการกำหนด

2.6 กฎกระทรวงมาตรฐานการจัดการศึกษาระดับอุดมศึกษา พ.ศ. 2565

ตามกฎกระทรวงมาตรฐานการจัดการศึกษาระดับอุดมศึกษา พ.ศ. 2565 ลงวันที่ 10 มีนาคม พ.ศ. 2565 ข้อ 4 ให้ใช้มาตรฐานการจัดการศึกษาระดับอุดมศึกษาตามกฎกระทรวงนี้ ในการส่งเสริมการกำกับดูแล การตรวจสอบ ติดตามและประเมินผล และการประกันคุณภาพการศึกษา ระดับอุดมศึกษาของสถาบันอุดมศึกษาทุกแห่ง

2.7 กฎกระทรวงมาตรฐานคุณวุฒิระดับอุดมศึกษา พ.ศ. 2565

ตามกฎกระทรวงมาตรฐานคุณวุฒิระดับอุดมศึกษา พ.ศ. 2565 ลงวันที่ 10 มีนาคม พ.ศ. 2565 ข้อ 4 ให้ใช้มาตรฐานการจัดการศึกษาระดับอุดมศึกษา ในการส่งเสริมการกำกับดูแล การตรวจสอบ ติดตามและ ประเมินผล และการประกันคุณภาพการศึกษา ระดับอุดมศึกษาของสถาบันอุดมศึกษาทุกแห่ง ข้อ 5 ในการจัดทำ หรือปรับปรุงหลักสูตรการศึกษา สถาบันอุดมศึกษาต้องบริหารจัดการหลักสูตร และออกแบบกระบวนการ เรียนรู้

เพื่อให้เกิดผลสัมฤทธิ์ในผลลัพธ์การเรียนรู้ตามมาตรฐานคุณวุฒิระดับอุดมศึกษา ทั้งด้านความรู้ด้านทักษะ ด้านจริยธรรม และด้านลักษณะบุคคล โดยต้องแสดงถึงพัฒนาการของผลลัพธ์การเรียนรู้ที่แตกต่างกันตามระดับ มาตรฐานคุณวุฒิระดับอุดมศึกษา และข้อ 7 ผลลัพธ์การเรียนรู้ของผู้สำเร็จการศึกษาทุกระดับมาตรฐาน คุณวุฒิ ระดับอุดมศึกษา ต้องมีอย่างน้อยสี่ด้าน ดังต่อไปนี้ (1) ด้านความรู้ (2) ด้านทักษะ (3) ด้านจริยธรรม และ (4) ด้าน ลักษณะบุคคล

2.8 กฎกระทรวงมาตรฐานหลักสูตรการศึกษาระดับอุดมศึกษา พ.ศ. 2565

ตามกฎกระทรวงมาตรฐานหลักสูตรการศึกษาระดับอุดมศึกษา พ.ศ. 2565 ลงวันที่ 10 มีนาคม พ.ศ. 2565 ข้อ 4 ให้ใช้มาตรฐานหลักสูตรการศึกษาระดับอุดมศึกษาตามกฎกระทรวงนี้ ในการส่งเสริม การกำกับดูแล การ ตรวจสอบ การติดตามและประเมินผล และการประกันคุณภาพการศึกษาระดับอุดมศึกษาของ สถาบันอุดมศึกษา ทุกแห่ง และข้อ 13 เพื่อประโยชน์ในการสร้างความมั่นใจในคุณภาพของผู้สำเร็จการศึกษา สถาบันอุดมศึกษา ต้องมีระบบการประกันคุณภาพผลลัพธ์การเรียนรู้จริงของทุกหลักสูตรการศึกษา ในแต่ละ ระดับมาตรฐาน คุณวุฒิระดับอุดมศึกษา และติดตามประเมินผลลัพธ์การเรียนรู้ดังกล่าวที่สามารถติดตาม ตรวจสอบได้ตามหลัก ธรรมาภิบาล และนำไปใช้ปรับปรุงกระบวนการบริหารจัดการ หลักสูตรและกระบวนการ เรียนรู้ ให้ได้ผลลัพธ์ การเรียนรู้ตามมาตรฐานคุณวุฒิ

2.9 กรอบแผนอุดมศึกษาระยะยาว 15 ปี ฉบับที่ 3 (พ.ศ. 2560 – 2574) และแผนอุดมศึกษาระยะยาว 20 ปี (พ.ศ. 2561 – 2580)

สำนักงานคณะกรรมการการอุดมศึกษามีพันธกิจหลักสำคัญตามกฎหมายในการจัดทำแผน เพื่อการ พัฒนาอุดมศึกษาให้สอดคล้องกับนโยบายรัฐบาล แผนพัฒนาการเศรษฐกิจและสังคมแห่งชาติ รวมทั้งแผนของ หน่วยงานต่างๆ ที่เกี่ยวข้อง เพื่อใช้เป็นกรอบแนวทาง ของการขับเคลื่อนอุดมศึกษาทั้ง 4 พันธกิจ ประกอบด้วย การผลิตบัณฑิต การวิจัย การบริการวิชาการ และการทำนุบำรุงศิลปวัฒนธรรม สามารถนำมาใช้ในการ ขับเคลื่อนการพัฒนาประเทศได้อย่างเต็มศักยภาพบนทรัพยากรที่มีอย่างจำกัด รองรับบริบทของโลก และของ ประเทศที่เปลี่ยนแปลงไปอย่างรวดเร็ว

การจัดทำแผนอุดมศึกษาระยะยาว 15 ปี ได้มีการดำเนินการจัดทำแล้วจำนวน 2 ฉบับ ได้แก่ แผน อุดมศึกษาระยะยาว 15 ปี ฉบับที่ 1 (พ.ศ. 2533 – 2547) มีเจตนารมณ์สำคัญที่จะให้เป็นแผนเชิงรุกไปสู่อนาคต เพื่อให้อุดมศึกษามีบทบาทสำคัญในการสร้างเสริมสภาพสังคมที่พึงประสงค์และสอดคล้องทันต่อแนวโน้ม ความเปลี่ยนแปลงด้านต่างๆ ของประเทศ และให้เป็นแผนแม่บทกำกับแผนพัฒนาการศึกษาระดับอุดมศึกษา ระยะ 5 ปี โดยกำหนดให้การปฏิบัติการหลักของอุดมศึกษาอยู่ภายใต้หลักการร่วม 3 ประการ คือ การกระจาย โอกาสและความเสมอภาค ความมีประสิทธิภาพ ความมีคุณภาพและความเป็นเลิศ เนื่องจากประเทศไทย จะผูก โยงกับนานาชาติมากขึ้น จึงเพิ่มหลักการร่วมพื้นฐานอีกประการหนึ่ง คือ ความเป็นนานาชาติของอุดมศึกษา

สำหรับกรอบแผนอุดมศึกษาระยะยาว 15 ปี ฉบับที่ 2 (พ.ศ. 2551 – 2565) มีวัตถุประสงค์เพื่อช่วย เสริมสร้างความเข้าใจและความตระหนักในสภาพปัญหาอุดมศึกษาของประเทศ ความจำเป็นที่จะต้องร่วมมือกัน

พัฒนาอุดมศึกษาของประเทศ โดยมีกรอบทิศทางและแนวทางการพัฒนาที่ชัดเจนร่วมกัน เพื่อให้ระบบอุดมศึกษาเป็นรากฐานสำคัญ และสนับสนุนการพัฒนาประเทศไปสู่เป้าหมายที่พึงประสงค์ต่อไป กรอบแผนอุดมศึกษาระยะยาว 15 ปี ฉบับที่ 2 (พ.ศ. 2551 – 2565) จึงเป็นแผนที่นำทางของระบบอุดมศึกษา ซึ่งสถาบันอุดมศึกษาทั้งของรัฐและเอกชน สามารถนำมาใช้เป็นแนวทางในการจัดทำแผนพัฒนาสถาบันต่อไป แผนฉบับนี้ได้กำหนดประเด็น ทิศทางและนโยบายไว้ 9 ประเด็น คือ รอยต่อกับการศึกษาระดับอื่น การแก้ปัญหาอุดมศึกษาในปัจจุบัน ธรรมชาติและการบริหารจัดการอุดมศึกษา บทบาทของมหาวิทยาลัย ในการพัฒนาขีดความสามารถในการแข่งขันของประเทศ การเงินอุดมศึกษา การพัฒนาบุคลากรในอุดมศึกษา เครือข่ายอุดมศึกษา การพัฒนาอุดมศึกษาในเขตพัฒนาพิเศษเฉพาะกิจจังหวัดชายแดนภาคใต้ และโครงสร้างพื้นฐานการเรียนรู้

แผนอุดมศึกษาระยะยาวทั้ง 2 ฉบับ จึงมีลักษณะเป็นแผนชี้นำ หรือแผนที่กำหนดทิศทาง (Direction Plan) เป็นการสร้างความเข้าใจความตระหนักของสภาพแวดล้อมภายนอก ปัญหาภายในระบบอุดมศึกษา เพื่อให้สถาบันอุดมศึกษานำไปประกอบการวางแผนของตนเองให้สอดคล้องกับแนวทางที่กำหนดจากการประเมินผลกรอบแผนอุดมศึกษาระยะยาว 15 ปี ฉบับที่ 2 (พ.ศ. 2551 – 2565) ซึ่งเห็นว่า ประชาคมอุดมศึกษารับรู้และนำไปประกอบการจัดทำแผนพัฒนาของแต่ละ สถาบันอยู่ในระดับต่ำมาก ประกอบกับประเทศไทยในปัจจุบันกำลังอยู่ในยุคของการปฏิรูปเพื่อนำพาประเทศ ก้าวข้ามปัญหาอุปสรรคต่างๆ ไปสู่ประเทศที่พัฒนาแล้ว ตามยุทธศาสตร์ชาติ 20 ปี และประเทศไทย 4.0

รัฐมนตรีช่วยว่าการกระทรวงศึกษาธิการ (ในขณะนั้น) และเลขาธิการคณะกรรมการการอุดมศึกษา จึงได้ดำริให้มีการทบทวนกรอบแผนอุดมศึกษาระยะยาว 15 ปี ฉบับที่ 2 (พ.ศ. 2551 – 2565) ซึ่งขณะนั้นอยู่ในระหว่างครึ่งแผน เพื่อพัฒนาเป็นแผนอุดมศึกษาระยะยาว 15 ปี ฉบับที่ 3 (พ.ศ. 2560 – 2574) และกำหนดเป็นแผนยุทธศาสตร์ที่มีลักษณะ Rolling Plan ให้สามารถทบทวน กำหนดทิศทาง วางภาพอนาคต และพิจารณาผลกระทบต่างๆ ที่อาจจะเกิดขึ้นได้อย่างรอบคอบมีประสิทธิภาพ แผนที่จัดทำขึ้นจะต้องมีความยืดหยุ่นต่อการปรับเปลี่ยนให้สามารถรองรับบริบทใหม่ๆ และจะใช้เป็นแผนแม่บทของแผนระยะ 5 ปี จำนวน 3 แผน ได้แก่ แผนพัฒนาการศึกษาระดับอุดมศึกษาฉบับที่ 12 ฉบับที่ 13 และ ฉบับที่ 14 ตามลำดับ แผนอุดมศึกษา ระยะยาว 15 ปี ฉบับที่ 3 จะเป็นแผนแม่บทในการกำหนดกรอบยุทธศาสตร์ของการศึกษาระดับอุดมศึกษา ทั้งประเทศ รวมทั้งเป็นกรอบในการจัดทำค่าของงบประมาณ รายจ่ายประจำปี เพื่อให้การขับเคลื่อนแผนสามารถ ดำเนินการได้อย่างเป็นรูปธรรม

ดังนั้นเพื่อให้การจัดทำแผนเป็นไปตามแนวทางที่ตั้งไว้ คณะกรรมการการอุดมศึกษาได้มีคำสั่งที่ 1/2558 ลงวันที่ 27 กุมภาพันธ์ พ.ศ. 2558 แต่งตั้งคณะกรรมการกรอบแผนอุดมศึกษาระยะยาว 15 ปี ฉบับที่ 3 (พ.ศ. 2560 – 2574) และแผนพัฒนาการศึกษาระดับอุดมศึกษา ฉบับที่ 12 (พ.ศ. 2560 – 2564) ทำหน้าที่ทบทวนกรอบแผนอุดมศึกษาระยะยาว 15 ปี ฉบับที่ 2 (พ.ศ. 2551 – 2565) ดำเนินการวางกรอบแผนอุดมศึกษา ระยะยาว 15 ปี ฉบับที่ 3 (พ.ศ. 2560 – 2574) พร้อมรับฟังความคิดเห็น และกำหนดประเด็นที่ส่งผลการอุดมศึกษา รวมทั้งมีคำสั่งแต่งตั้งคณะกรรมการจัดทำร่างแผนอุดมศึกษาระยะยาว 15 ปี ฉบับที่ 3 (พ.ศ. 2560 – 2574) เพื่อให้การจัดทำร่างแผนดังกล่าว มีความครอบคลุมทุกมิติของปัจจัยต่างๆ ที่จะส่งผลการอุดมศึกษาสามารถนำมาใช้ขับเคลื่อนอุดมศึกษา เพื่อการพัฒนาประเทศได้อย่างมีประสิทธิภาพ ซึ่งในการ พิจารณาของ

คณะกรรมการจัดทำร่างแผนอุดมศึกษาระยะยาว 15 ปี ฉบับที่ 3 (พ.ศ. 2560 – 2574) ได้เห็นชอบการปรับช่วงเวลาของแผนจากระยะ 15 ปี เป็น 20 ปี เพื่อให้สอดคล้องกับแผนการศึกษาแห่งชาติ และยุทธศาสตร์ชาติ 20 ปี (พ.ศ. 2561 – 2580) ดังแสดงในรูปภาพที่ 1.1

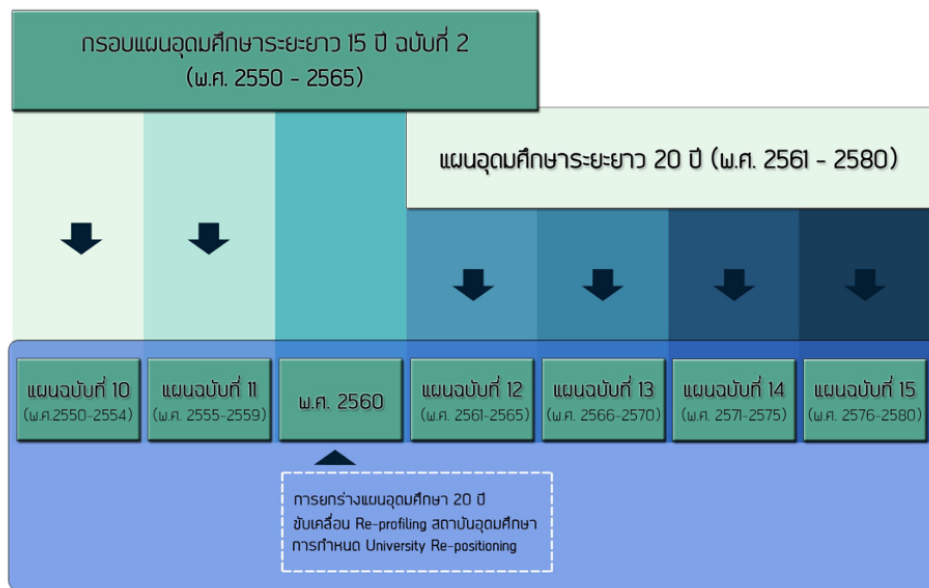

รูปภาพที่ 1.1 ความสัมพันธ์ของแผนอุดมศึกษา

คณะกรรมการกรอบแผนอุดมศึกษาระยะยาว 15 ปี ฉบับที่ 3 (พ.ศ. 2560 – 2574) และแผนพัฒนาการศึกษาระดับอุดมศึกษา ฉบับที่ 12 (พ.ศ. 2560 – 2564) ได้พิจารณาและวางกรอบแนวทางของแผนอุดมศึกษาระยะยาว 20 ปี ควรสะท้อนให้เห็นถึงการเปลี่ยนแปลงระบบอุดมศึกษาของไทยทั้งระบบ มากกว่าพิจารณาแค่ แนวโน้ม และการนำไปใช้เพื่อการจัดตั้งงบประมาณ แต่จะต้องเป็นการพิจารณาบทบาทเพื่อสนับสนุนทิศทาง การพัฒนาประเทศ และความคาดหวังที่เกิดขึ้นของประชาชนต่ออุดมศึกษา ผ่านกระบวนการสร้างการมีส่วนร่วม จากทุกภาคส่วน เพื่อสร้างความเห็นพ้องร่วมกัน จนนำไปสู่การปรับบทบาท และยุทธศาสตร์ของสถาบันอุดมศึกษา การจัดทำแผนอุดมศึกษาจึงถูกกำหนดบนหลักการพื้นฐาน 3 ประการ และ 8 แนวคิดการจัดทำแผน ดังนี้



รูปภาพที่ 1.2 หลักการพื้นฐานการจัดทำแผนอุดมศึกษาระยะยาว

กำหนดบนหลักการพื้นฐาน 3 ประการของแผนอุดมศึกษาระยะยาว

1. อุดมศึกษาเป็นกลไกในการขับเคลื่อนการพัฒนาประเทศ (New Growth Engine) หมายถึง อุดมศึกษาต้อง สนับสนุนการขับเคลื่อนการพัฒนาประเทศในฐานะเป็นมันสมอง และกำหนดทิศทางการพัฒนาให้ชัดเจน ผ่านการวิเคราะห์บริบทต่างๆ ที่เกิดขึ้นทั้งภายนอกและภายใน และที่ส่งผลกระทบต่อประเทศและการอุดมศึกษา เพื่อให้เป็นแผนยุทธศาสตร์อย่างแท้จริง

2. ปฏิรูประบบอุดมศึกษาบนแนวคิดให้อุดมศึกษาเป็นหัวใจหลักในการปรับการศึกษาทั้งระบบ หมายถึง บทบาทนำของสถาบันอุดมศึกษาในฐานะเป็นหน่วยงานที่มีทรัพยากร มุ่งองค์ความรู้ มีศักยภาพ ควรเข้ามามีส่วนร่วมในการสร้างความเข้มแข็งให้กับการศึกษาในระดับอื่น เพื่อยกระดับคุณภาพการศึกษาและพัฒนา ผู้เรียนให้พร้อมในการหาความรู้ และนำความรู้ที่ได้ไปพัฒนาสู่ระดับการศึกษาที่สูงขึ้นอย่างมีคุณภาพ และการพัฒนาจะต้องไม่ทิ้งใครไว้ข้างหลัง

3. เป็นช่วงเวลาและโอกาสสำคัญในการเปลี่ยนแปลงการศึกษาของประเทศ หมายถึง การใช้โอกาสของการปฏิรูปประเทศตามแนวทางที่รัฐบาลได้วางไว้มาใช้เป็นเครื่องมือ และกลไกหนึ่งของการพัฒนาบริบทใหม่ของการอุดมศึกษารองรับบริบทใหม่ของประเทศไปพร้อมกัน เพื่อให้อุดมศึกษาสามารถขับเคลื่อนทั้ง 2 แนวคิดดังกล่าวข้างต้นได้อย่างเต็มประสิทธิภาพ รวมทั้งสร้างความยอมรับจากทุกภาคส่วนเข้ามามีส่วนร่วมในการพัฒนาการศึกษาระดับอุดมศึกษา

แนวคิดการจัดทำแผนอุดมศึกษาระยะยาว 8 ประการ

1. แผนต้องกำหนดนิยามอุดมศึกษาใหม่ที่ชัดเจนให้อุดมศึกษาเป็นสมองในการคิดวิเคราะห์เชิงรุก มีทฤษฎี มีตรรกะ สามารถสร้างนวัตกรรม แสวงหาทางเลือกใหม่ และสร้างฐานการวิจัย เพื่อขับเคลื่อนชุมชนและสังคมในการพัฒนาประเทศ

2. แผนต้องครอบคลุมการพัฒนาการศึกษาระดับ อุดมศึกษาทุกกลุ่มทุกสังกัด สร้างการมีส่วนร่วมจากประชาคมอุดมศึกษาและทุกภาคส่วนในสังคมรวมทั้งเชื่อมโยงกับการกำหนดทิศทาง การพัฒนาการศึกษากับหน่วยงานนโยบายด้านการศึกษา

3. แผนต้องให้อุดมศึกษาขับเคลื่อนการพัฒนาประเทศในฐานะเป็นสมองและต้องกำหนดทิศทางให้ชัดเจน การกำหนดบริบทโดยพิจารณาจากผลกระทบที่เกิดกับอุดมศึกษาไม่ใช่ผลกระทบที่เกิดกับประเทศจะทำให้แผนดังกล่าวกลายเป็นแผนตั้งรับของอุดมศึกษาไม่สอดคล้องกับหลักการที่จะให้อุดมศึกษาเป็นกลไกในการขับเคลื่อนพัฒนาประเทศ

4. แผนต้องมีลักษณะ Proactive มีวิสัยทัศน์เชิงรุก มีกลยุทธ์/มาตรการที่ชัดเจนมีการจัดลำดับความสำคัญของกิจกรรมโดยเน้นยุทธศาสตร์ที่ส่งผลกระทบต่อการพัฒนาในภาพรวม เพื่อให้อุดมศึกษาเข้ามามีส่วนช่วยในการพัฒนาประเทศและออกแบบการศึกษาตั้งแต่ระดับปฐมวัย การศึกษาขั้นพื้นฐาน อาชีวศึกษาจนถึงระดับอุดมศึกษา

5. แผนต้องนำไปสู่การเปลี่ยนแปลงระบบอุดมศึกษา ทั้งการปรับโครงสร้างอำนาจหน้าที่และระบบการจัดสรรทรัพยากร รวมทั้งบทบาทการจัด กลุ่มสถาบันอุดมศึกษา เพื่อให้ทำหน้าที่ตอบสนองต่อประเทศ สังคม ชุมชน และท้องถิ่น

6. แผนต้องมีลักษณะที่ยืดหยุ่นสามารถปรับตัวได้ตลอดเวลา เพื่อให้รองรับแนวโน้มที่เปลี่ยนแปลงของ บริบทโลกรองรับสังคมพหุวัฒนธรรมและเทคโนโลยีใหม่

7. แผนต้องสร้างองค์ความรู้ สร้างทักษะ สร้างคนให้กับภาคการผลิตและภาคสังคม ชุมชน ท้องถิ่น ตอบสนองความต้องการของทุกภาคส่วน พื้นที่และประเทศ บนศักยภาพที่สอดคล้องเหมาะสมให้เกิดการพัฒนา อย่างสมดุลในทุกมิติ

8. แผนควรทบทวนสภาพแวดล้อม วิเคราะห์ ข้อจำกัดในด้านต่างๆ ทั้งภายนอกและภายในที่ส่งผลกระทบต่ออุดมศึกษา เช่น การเข้าสู่สังคม ผู้สูงอายุ ทรัพยากร กฎหมาย กฎระเบียบ และโครงสร้างที่ไม่เอื้ออำนวยต่อความสำเร็จ และนำผลการประเมินแผนอุดมศึกษาระยะยาว 15 ปี ฉบับที่ 2 มาเป็นข้อมูล ประกอบการจัดทำแผนอุดมศึกษาระยะยาว 20 ปี พร้อมทั้ง พิจารณาความเหมาะสมของโครงสร้างแผนและการ นำแผนไปสู่การปฏิบัติ

2.10 แผนอุดมศึกษาระยะยาว 20 ปี (พ.ศ. 2561 – 2580)

แผนอุดมศึกษาระยะยาว 20 ปี (พ.ศ.2561–2580) ได้นำเสนอรูปแบบในการปฏิรูปอุดมศึกษา เพื่อกำหนด บทบาทของสถาบันอุดมศึกษา ในฐานะ Service Provider และสำนักงานคณะกรรมการการอุดมศึกษาในฐานะ Regulator&Facilitator ให้ชัดเจน มียุทธศาสตร์หลัก และพิมพ์เขียวของการเปลี่ยนแปลงการอุดมศึกษา ของ ประเทศที่มองในทุกมิติของการพัฒนา ทั้งผลผลิตที่เกิดจากอุดมศึกษามีคุณภาพมาตรฐานเป็นที่ยอมรับ และ กลไกการขับเคลื่อน ในระบบอุดมศึกษาที่จะสร้างคุณภาพในการบริหารเกิดธรรมาภิบาล สร้างเครือข่ายความร่วมมือกับทุกภาคส่วนรวม ทั้งการนำดิจิทัลเทคโนโลยีมาใช้ในการเรียนการสอนและการบริหารจัดการ ในอุดมศึกษาอย่างจริงจังโดยหวังว่าอุดมศึกษาจะสามารถบรรลุ เป้าหมาย Quality, Efficiency, Equity และ Relevancy ให้กับประเทศและสังคม

วัตถุประสงค์แผนอุดมศึกษาระยะยาว 20 ปี (พ.ศ. 2561 – 2580) คือ

1. เพื่อยกระดับมาตรฐานการอุดมศึกษาให้เทียบเคียงกับประเทศพัฒนาแล้ว สร้างปัญญาให้สังคมไทย และสังคมโลก ยกย่องศักยภาพทุนมนุษย์ให้เป็นปัจจัย เพิ่มขีดความสามารถในการแข่งขัน ยกย่องความเป็น นานาชาติ (Internationalization) ยกย่องศักยภาพวิทยาศาสตร์ เทคโนโลยี การวิจัยและนวัตกรรมให้เป็นแรง ขับเคลื่อนการพัฒนาประเทศและตอบโจทยยุคโลกาภิวัตน์

2. เพื่อสนับสนุนการถ่ายทอดองค์ความรู้และนวัตกรรมอย่างกว้างขวางและ ครอบคลุมผู้มีส่วนได้ส่วน เสียในภาคเกษตร อุตสาหกรรมและบริการให้สามารถ นำวิทยาศาสตร์ เทคโนโลยี การวิจัย และนวัตกรรม มาใช้ เพิ่มขีดความสามารถ ในการแข่งขันอย่างเป็นมิตรกับสิ่งแวดล้อม

3. เพื่อสนับสนุนการเคลื่อนย้ายทางสังคม (Social Mobility) ขยายโอกาสทางการศึกษาระดับอุดมศึกษาครอบคลุมประชากรวัยเรียน วัยแรงงาน และผู้สูงอายุให้เข้าถึงการศึกษาที่มีคุณภาพ โดยเฉพาะกลุ่มผู้ด้อยโอกาสให้มีความสำคัญกับการพัฒนาทักษะ และสมรรถนะตามความต้องการของ ตลาดแรงงาน การสร้างงาน และการเป็นผู้ประกอบการ โดยเฉพาะในท้องถิ่น หรือภูมิภาเนาของตนเอง

4. เพื่อพัฒนาและปรับปรุงการกำกับดูแลระบบอุดมศึกษาให้มีประสิทธิภาพ สอดคล้องกับความเป็นอิสระในการบริหารจัดการตนเองของสถาบันอุดมศึกษา สามารถพัฒนาระบบบริหารแบบมืออาชีพ ด้วยการกำหนดกรอบยุทธศาสตร์ สถาบันอุดมศึกษาใหม่ (Re – Positioning)

โดยแผนอุดมศึกษาระยะยาว 20 ปี (พ.ศ. 2561 – 2580) ได้มีการเชื่อมโยงวัตถุประสงค์ดังกล่าวไปสู่การกำหนดยุทธศาสตร์หลัก 6 ด้าน ประกอบด้วย 1. การพัฒนากำลังคน 2. การพัฒนาคุณภาพนักศึกษา 3. การเสริมสร้างสมรรถนะหลักด้านวิจัยและนวัตกรรม 4. การสร้างงานและการถ่ายทอดองค์ความรู้ 5. การสร้างประสิทธิภาพการบริหาร และ 6. การปรับระบบการตรวจสอบ/ การจัดสรรงบประมาณ มี KPI ในยุทธศาสตร์แต่ละด้านดังแสดงในแผนอุดมศึกษาระยะยาว 20 ปี (พ.ศ. 2561 – 2580) *(สามารถดาวน์โหลดได้ที่เว็บไซต์สำนักงานประกันคุณภาพ)*

2.11 กฎกระทรวงการจัดกลุ่มสถาบันอุดมศึกษา พ.ศ. 2564

ตามกฎกระทรวงการจัดกลุ่มสถาบันอุดมศึกษา พ.ศ. 2564 และมีผลบังคับใช้เป็นกฎหมายโดยประกาศในราชกิจจานุเบกษา เมื่อวันที่ 25 มีนาคม พ.ศ. 2564 มีวัตถุประสงค์เพื่อให้เกิดการจัดกลุ่มสถาบันอุดมศึกษาเพื่อกำหนดมาตรการส่งเสริม สนับสนุนและประเมินคุณภาพ กำกับดูแลและจัดสรรงบประมาณเพื่อการพัฒนาความเป็นเลิศของสถาบันอุดมศึกษาและการผลิตกำลังคนระดับสูงเฉพาะทางตามความต้องการของประเทศ รวมทั้งการพัฒนาวิทยาศาสตร์ วิจัยและนวัตกรรมเกิดผลสัมฤทธิ์อย่างแท้จริง

การประกาศให้สถาบันอุดมศึกษาอยู่ในกลุ่มใด ให้คำนึงถึงศักยภาพและความพร้อมของคณะวิชาทั้งหมดที่มีอยู่ในสถาบันอุดมศึกษานั้น โดยให้จัดสถาบันอุดมศึกษาเป็นกลุ่ม ดังต่อไปนี้

1. **กลุ่มพัฒนาการวิจัยระดับแนวหน้าของโลก (Global and Frontier Research)** หมายถึง สถาบันอุดมศึกษาที่มุ่งสู่การวิจัยที่มีคุณภาพระดับสากล โดยพิจารณาจากการจัดอันดับสถาบันอุดมศึกษาโลกตามที่คณะกรรมการการอุดมศึกษาประกาศกำหนด ทั้งนี้ อาจเป็นสถาบันอุดมศึกษาเฉพาะทางหรือสถาบันอุดมศึกษาที่เน้นการจัดการศึกษาแบบพหุวิทยาการก็ได้

2. **กลุ่มพัฒนาเทคโนโลยีและส่งเสริมการสร้างนวัตกรรม (Technology Development and Innovation)** หมายถึง สถาบันอุดมศึกษาที่มุ่งสู่การจัดการการศึกษาเพื่อเน้นการพัฒนาด้านเทคโนโลยีและส่งเสริมการสร้างนวัตกรรม เพื่อตอบโจทย์การพัฒนาเศรษฐกิจและสังคมและอุตสาหกรรมของประเทศ

3. **กลุ่มพัฒนาชุมชนเชิงพื้นที่ (Area Based and Community Engagement)** หมายถึง สถาบันอุดมศึกษาที่มุ่งสู่การพัฒนาชุมชนเชิงพื้นที่เป็นแหล่งเรียนรู้ ถ่ายทอดความรู้และเทคโนโลยีเพื่อสร้างความเข้มแข็งให้แก่บุคคล ชุมชน สังคม หน่วยงานภาครัฐ ภาคเอกชน เพื่อดำรงชีพและให้ประชาชนมีโอกาสเรียนรู้ตลอดชีวิตนำไปสู่ความเข้มแข็งและการพัฒนาที่ยั่งยืนของทรัพยากรมนุษย์ สังคม ท้องถิ่นและภูมิภาค

4. **กลุ่มพัฒนาปัญญาและคุณธรรมด้วยหลักศาสนา** หมายถึง สถาบันอุดมศึกษาที่มีพันธกิจหลักและยุทธศาสตร์ที่มุ่งสู่การพัฒนาปัญญาด้วยหลักศาสนาผสานกับหลักวิชาการ

5. **กลุ่มผลิตและพัฒนาบุคลากรวิชาชีพและสาขาจำเพาะ (Development of Professionals and Specialists)** หมายถึง สถาบันอุดมศึกษาที่มุ่งสู่การพัฒนาความเชี่ยวชาญและนวัตกรรม เพื่อพัฒนาศักยภาพบัณฑิตและเพิ่มผลิตภาพบุคลากรในวิชาชีพสาขาต่างๆ รวมทั้งการวิจัยและพัฒนากิจการศึกษเพื่อพัฒนาแนวทางการถ่ายทอดความรู้เชิงทฤษฎีสู่การปฏิบัติอย่างมีประสิทธิภาพ

2.12 มาตรฐานการอุดมศึกษา

ที่ปรากฏตามประกาศกระทรวงศึกษาธิการ เรื่อง มาตรฐานการอุดมศึกษา ลงวันที่ 7 สิงหาคม 2549 ประกอบด้วย มาตรฐาน 3 ด้าน ได้แก่ 1. มาตรฐานด้านคุณภาพบัณฑิต 2. มาตรฐานด้านการบริหารจัดการการอุดมศึกษา และ 3. มาตรฐานด้านการสร้างและพัฒนาสังคมฐานความรู้ และสังคมแห่งการเรียนรู้ มาตรฐานย่อยทั้ง 3 ด้านนี้ อยู่ในมาตรฐานการศึกษาของชาติที่ประกอบด้วย มาตรฐานย่อย 3 มาตรฐานเช่นกัน คือ มาตรฐานที่ 1 คุณลักษณะของคนไทยที่พึงประสงค์ ทั้งในฐานะพลเมืองและพลโลก มาตรฐานที่ 2 แนวการจัดการศึกษา มาตรฐานที่ 3 แนวการสร้าง สังคมแห่งการเรียนรู้/สังคมแห่งความรู้ แต่ละมาตรฐานย่อยของมาตรฐานการอุดมศึกษาจะมีความสอดคล้องและสัมพันธ์กับมาตรฐานย่อยของมาตรฐานการศึกษาของชาติ เพื่อให้การพัฒนาคุณภาพและมาตรฐานการศึกษาบรรลุตามจุดมุ่งหมายและหลักการของการจัดการศึกษาของชาติ ดังแสดงในรูปที่ 1.1

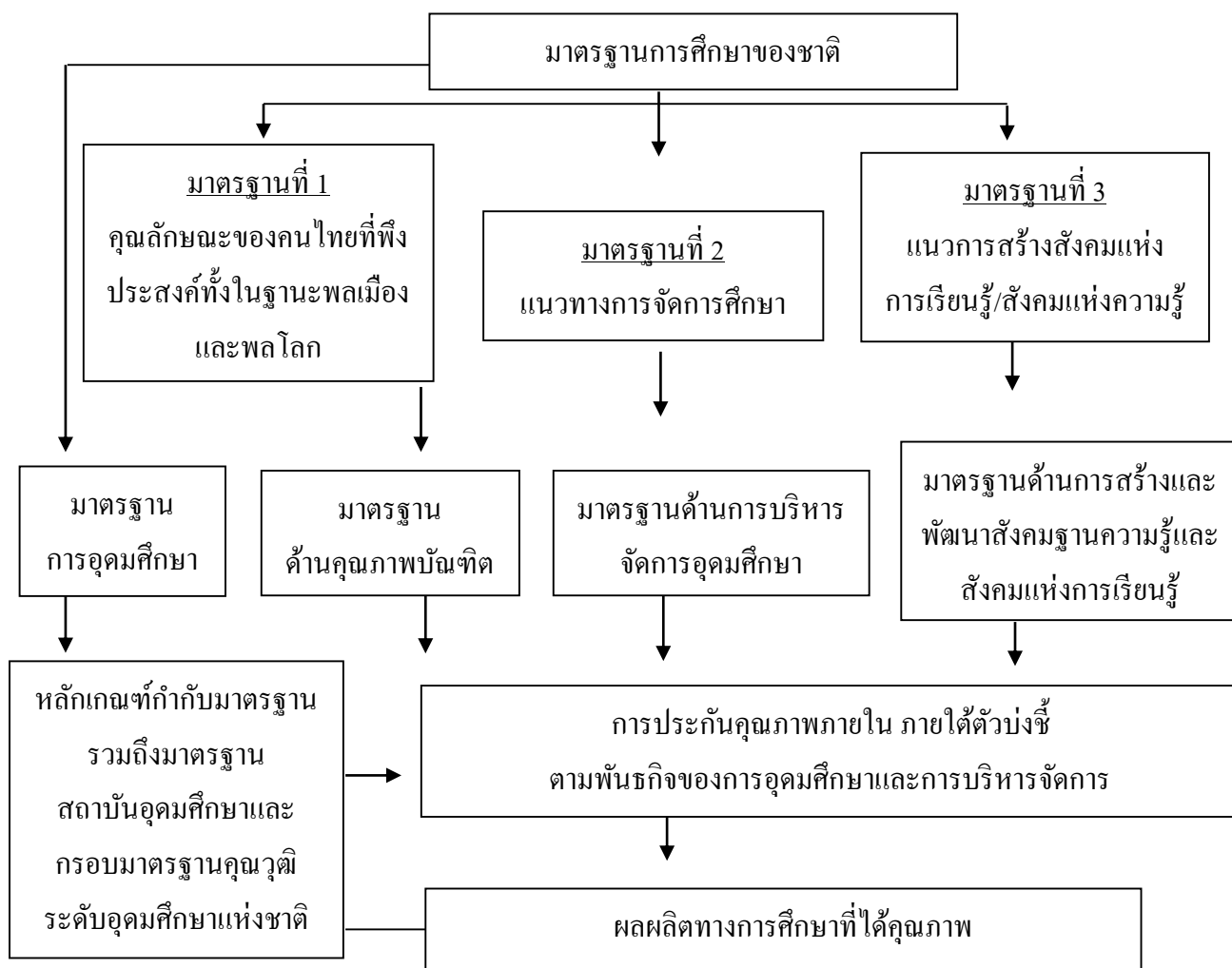

รูปที่ 1.1 ความเชื่อมโยงระหว่างมาตรฐานการศึกษาและการประกันคุณภาพ

นอกเหนือจากมาตรฐานการอุดมศึกษาที่เป็นมาตรฐานแม่บทแล้ว คณะกรรมการการอุดมศึกษาได้จัดทำมาตรฐานสถาบันอุดมศึกษา ตามประกาศกระทรวงศึกษาธิการ พ.ศ. 2554 เพื่อนำไปสู่การพัฒนาสถาบันอุดมศึกษาตามกลุ่มสถาบันที่มีปรัชญา วัตถุประสงค์ และพันธกิจในการจัดตั้งที่แตกต่างกันได้อย่างมีประสิทธิภาพและประสิทธิผล ประกอบด้วยมาตรฐานหลัก 2 ด้าน คือ มาตรฐานด้านศักยภาพและความพร้อมในการจัดการศึกษา และมาตรฐานด้านการดำเนินการตามภารกิจของสถาบันอุดมศึกษา และกำหนดกลุ่มสถาบันอุดมศึกษาเป็น 4 กลุ่ม ได้แก่

กลุ่ม ก วิทยาลัยชุมชน หมายความว่า สถาบันที่เน้นการผลิตบัณฑิตระดับต่ำกว่าปริญญาตรี จัดฝึกอบรม สนองตอบความต้องการของท้องถิ่น เพื่อเตรียมกำลังคนที่มีความรู้เข้าสู่ภาคการผลิตจริงในชุมชน สถาบันสนับสนุนรองรับการเปลี่ยนอาชีพพื้นฐาน เช่น แรงงานที่ออกจากภาคเกษตร เป็นแหล่งเรียนรู้ที่ส่งเสริมให้ประชาชนได้มีโอกาสเรียนรู้ตลอดชีวิตอันจะนำไปสู่ความเข้มแข็งของชุมชนและการพัฒนาที่ยั่งยืน

กลุ่ม ข สถาบันที่เน้นระดับปริญญาตรี หมายความว่า สถาบันเน้นการผลิตบัณฑิตระดับปริญญาตรี เพื่อให้ได้บัณฑิตที่มีความรู้ความสามารถเป็นหลักในการขับเคลื่อนการพัฒนาและการเปลี่ยนแปลงในระดับ

ภูมิภาค สถาบันมีบทบาทในการสร้างความเข้มแข็งให้กับหน่วยงาน ธุรกิจ และบุคคลในภูมิภาค เพื่อรองรับการดำรงชีพ สถาบันอาจมีการจัดการเรียนการสอนในระดับบัณฑิตศึกษา โดยเฉพาะระดับปริญญาโทด้วยก็ได้

กลุ่ม ค สถาบันเฉพาะทาง หมายความว่า สถาบันที่เน้นการผลิตบัณฑิตเฉพาะทางหรือเฉพาะกลุ่มสาขาวิชา ทั้งสาขาวิชาทางวิทยาศาสตร์กายภาพ วิทยาศาสตร์ชีวภาพ สังคมศาสตร์หรือมนุษยศาสตร์ รวมทั้งสาขาวิชาชีพเฉพาะทาง สถาบันอาจเน้นการทำวิทยานิพนธ์หรือการวิจัย หรือเน้นการผลิตบัณฑิตที่มีความรู้ความสามารถ ทักษะและสมรรถนะในการประกอบอาชีพระดับสูง หรือเน้นทั้งสองด้าน รวมทั้ง สถาบันอาจมีบทบาทในการพัฒนาภาคการผลิตจริงทั้งอุตสาหกรรมและบริการ สถาบันในกลุ่มนี้อาจจำแนกได้เป็น 2 ลักษณะ คือ ลักษณะที่ 1 เป็นสถาบันที่เน้นระดับบัณฑิตศึกษา และลักษณะที่ 2 เป็นสถาบันที่เน้นระดับปริญญาตรี

กลุ่ม ง สถาบันที่เน้นการวิจัยขั้นสูงและผลิตบัณฑิตระดับบัณฑิตศึกษาโดยเฉพาะระดับปริญญาเอก หมายความว่า สถาบันที่เน้นการผลิตบัณฑิตระดับบัณฑิตศึกษาโดยเฉพาะระดับปริญญาเอก และเน้นการทำวิทยานิพนธ์และการวิจัย รวมถึงการวิจัยหลังปริญญาเอก สถาบันเน้นการผลิตบัณฑิตที่เป็นผู้นำทางความคิดของประเทศ สถาบันมีศักยภาพในการขับเคลื่อนอุดมศึกษาไทยให้อยู่ในแนวหน้าระดับสากล มุ่งสร้างองค์ความรู้ ทฤษฎีและข้อค้นพบใหม่ทางวิชาการ

นอกจากนั้น ยังได้จัดทำมาตรฐานคุณวุฒิระดับอุดมศึกษา พ.ศ. 2565 เพื่อให้เป็นไปตามมาตรฐานการอุดมศึกษา และเพื่อเป็นการประกันคุณภาพบัณฑิตในแต่ละระดับคุณวุฒิและสาขาวิชา โดยกำหนดให้คุณภาพของบัณฑิตทุกระดับคุณวุฒิ และสาขาวิชาต้องเป็นไปตามมาตรฐานคุณวุฒิระดับอุดมศึกษา 4 ด้าน ได้แก่ 1. ด้านความรู้ 2. ด้านทักษะ 3. ด้านจริยธรรม และ 4. ด้านลักษณะบุคคล ดังนั้น การประกันคุณภาพการศึกษา จึงต้องสร้างกลไกการประเมินคุณภาพให้สอดคล้องกับการแบ่งกลุ่ม สถาบันอุดมศึกษา 4 กลุ่มดังกล่าว

2.13 กฎกระทรวงว่าด้วยระบบ หลักเกณฑ์ และวิธีการประกันคุณภาพการศึกษา

หลังจากที่พระราชบัญญัติการศึกษาแห่งชาติ พ.ศ. 2542 มีผลบังคับใช้ สำนักงานคณะกรรมการการอุดมศึกษา (ทบวงมหาวิทยาลัยเดิม) ในฐานะหน่วยงานต้นสังกัดที่ทำหน้าที่กำกับดูแลสถาบันอุดมศึกษา ได้เสนอระบบการประกันคุณภาพการศึกษาให้คณะรัฐมนตรีพิจารณาเพื่อให้สอดคล้องกับเจตนารมณ์แห่งพระราชบัญญัติฉบับดังกล่าว ซึ่งคณะรัฐมนตรีในการประชุมเมื่อวันที่ 21 มีนาคม 2543 ได้มีมติเห็นชอบกับระบบประกันคุณภาพการศึกษาของสำนักงานคณะกรรมการการอุดมศึกษา (ทบวงมหาวิทยาลัยเดิม) ซึ่งต่อมาได้จัดทำเป็นประกาศทบวง มหาวิทยาลัย เรื่อง ระบบ หลักเกณฑ์และวิธีการประกันคุณภาพการศึกษาภายในระดับอุดมศึกษา พ.ศ. 2545 เพื่อใช้เป็นแนวปฏิบัติ สาระสำคัญของประกาศฉบับนี้ระบุให้ทบวงมหาวิทยาลัยสนับสนุน และส่งเสริมสถาบันอุดมศึกษาจัดทำระบบการประกันคุณภาพการศึกษาภายในตามภารกิจหลักของสถาบันอุดมศึกษาให้มีประสิทธิภาพและประสิทธิผล รวมทั้งให้มีการประเมินผลและติดตามตรวจสอบคุณภาพและมาตรฐานการศึกษาของสถาบันอุดมศึกษาจากภายใน หรือโดยหน่วยงานต้นสังกัดที่มีหน้าที่กำกับดูแล

สถาบันการศึกษา เพื่อเตรียมความพร้อมสำหรับการประเมินคุณภาพจากภายนอก รวมถึงสนับสนุนให้มีการแต่งตั้งคณะกรรมการประกันคุณภาพภายใน ระดับอุดมศึกษาขึ้นในแต่ละคณะวิชาหรือสถาบันอุดมศึกษา เพื่อกำหนดนโยบาย หลักเกณฑ์ แนวทาง วิธีการ ตรวจสอบและประเมินระบบกลไกและประเมินผลการดำเนินงานการประกันคุณภาพการศึกษาภายในของแต่ละคณะวิชาหรือสถาบันอุดมศึกษา

หลังจากดำเนินการตามประกาศฉบับปี พ.ศ. 2545 ไประยะหนึ่ง สำนักงานคณะกรรมการการอุดมศึกษา จึงได้จัดทำกฎกระทรวงว่าด้วยระบบหลักเกณฑ์และวิธีการประกันคุณภาพการศึกษาภายในสถานศึกษา ระดับอุดมศึกษา พ.ศ. 2546 เพื่อให้เป็นไปตามพระราชบัญญัติการศึกษาแห่งชาติ พ.ศ. 2542 แก้ไขเพิ่มเติม (ฉบับที่ 2) พ.ศ. 2545 ในมาตรา 5 และมาตรา 47 วรรคสองโดยสาระสำคัญเกี่ยวกับระบบและกลไกการประกันคุณภาพการศึกษาภายในของกฎกระทรวงฉบับนี้ ยังคงไว้ตามประกาศทบวงมหาวิทยาลัยฯ พ.ศ. 2545 ซึ่งสำนักงานคณะกรรมการการอุดมศึกษาได้ถือปฏิบัติมาอย่างต่อเนื่อง ต่อมาในปี 2553 กระทรวงศึกษาธิการได้ออกกฎกระทรวงว่าด้วยระบบ หลักเกณฑ์ และวิธีการประกันคุณภาพการศึกษา พ.ศ. 2553 แทนฉบับเดิม โดยรวมการประกันคุณภาพภายในและภายนอกของการศึกษาทุกระดับไว้ในฉบับเดียวกัน โดยมีการปรับให้คณะกรรมการประกันคุณภาพภายใน ระดับอุดมศึกษา ทำหน้าที่หลัก 2 ประการคือ 1) วางระเบียบหรือออกประกาศกำหนดหลักเกณฑ์และแนวปฏิบัติเกี่ยวกับการประกันคุณภาพภายในระดับอุดมศึกษา เพื่อส่งเสริมสนับสนุนและพัฒนาการประกันคุณภาพภายใน ระดับอุดมศึกษา โดยความเห็นชอบของคณะกรรมการการอุดมศึกษา และ 2) เสนอแนะแนวทางปรับปรุงและพัฒนาคุณภาพการศึกษาแก่สถานศึกษา โดยนำผลการประเมินคุณภาพทั้งภายในและภายนอกไปปรับปรุงคุณภาพการศึกษาอย่างต่อเนื่อง นอกจากนี้ยังมีการปรับเปลี่ยนให้ระบบการประกันคุณภาพภายใน ประกอบด้วย การประเมินคุณภาพ การติดตามตรวจสอบคุณภาพ และการพัฒนาคุณภาพ และกำหนดให้หน่วยงานต้นสังกัดจัดให้มีการติดตามตรวจสอบคุณภาพการศึกษาอย่างน้อยหนึ่งครั้งในทุกสามปี และแจ้งผลให้สถานศึกษาระดับอุดมศึกษาทราบ รวมทั้งเปิดเผยผลการติดตามตรวจสอบคุณภาพการศึกษาต่อสาธารณชน

หลังจากดำเนินการตามประกาศฉบับปี พ.ศ. 2553 กระทรวงศึกษาธิการได้ออกกฎกระทรวงว่าด้วยการประกันคุณภาพการศึกษา พ.ศ. 2561 แทนฉบับเดิม โดยให้สถานศึกษาแต่ละแห่งจัดให้มีระบบการประกันคุณภาพการศึกษาภายในสถานศึกษา โดยการกำหนดมาตรฐานการศึกษาของสถานศึกษาให้เป็นไปตามมาตรฐานการศึกษาแต่ละระดับ และประเภทการศึกษาที่รัฐมนตรีว่าการกระทรวงศึกษาธิการประกาศกำหนด พร้อมทั้งจัดทำแผนพัฒนาการจัดการศึกษาของสถานศึกษาที่มุ่งคุณภาพตามมาตรฐานการศึกษาและดำเนินการตามแผนที่กำหนดไว้ จัดให้มีการประเมินผลและตรวจสอบคุณภาพการศึกษาภายในสถานศึกษา ติดตามผลการดำเนินการ เพื่อพัฒนาสถานศึกษาให้มีคุณภาพมาตรฐานการศึกษา และจัดส่งรายงานผลการประเมินตนเองให้แก่หน่วยงานต้นสังกัด หรือหน่วยงานที่กำกับดูแลสถานศึกษาเป็นประจำทุกปี รวมทั้งให้หน่วยงานต้นสังกัด หรือหน่วยงานที่กำกับดูแลสถานศึกษาจัดส่งรายงานดังกล่าวพร้อมกับประเด็นต่างๆ ที่ต้องการให้มีการประเมินผล และการติดตามตรวจสอบ ซึ่งรวบรวมได้จากหน่วยงานที่เกี่ยวข้อง หรือจากผู้มีส่วนได้ส่วนเสียกับสถานศึกษาแห่งนั้นให้แก่สำนักงาน เพื่อใช้เป็นข้อมูลและแนวทางในการประเมินคุณภาพ

ภายนอก ทั้งนี้ ให้สำนักงานดำเนินการประเมินผล และติดตามตรวจสอบคุณภาพ และมาตรฐานการศึกษาของสถานศึกษา และจัดส่งรายงานผลการประเมิน และการติดตามตรวจสอบดังกล่าวพร้อมข้อเสนอแนะให้แก่สถานศึกษา และหน่วยงานต้นสังกัด หรือหน่วยงานที่กำกับดูแลสถานศึกษานั้นๆ เพื่อให้สถานศึกษาใช้เป็นแนวทางในการปรับปรุงและพัฒนาคุณภาพการศึกษาต่อไป

3. การประกันคุณภาพการศึกษา

ก่อนมีประกาศพระราชบัญญัติการศึกษาแห่งชาติ พ.ศ. 2542 ทบวงมหาวิทยาลัยได้ตระหนักถึงความสำคัญของการประกันคุณภาพการศึกษา และได้จัดทำประกาศทบวงมหาวิทยาลัย เรื่องนโยบายและแนวปฏิบัติในการประกันคุณภาพการศึกษาระดับอุดมศึกษามาตั้งแต่ ปี พ.ศ. 2539 เพื่อเป็นแนวทางในการประกันคุณภาพการศึกษาของสถาบันอุดมศึกษาตามหลักการสำคัญ 3 ประการ คือ การให้เสรีภาพทางวิชาการ (academic freedom) ความมีอิสระในการดำเนินการของสถาบัน (institutional autonomy) และความพร้อมของสถาบันที่จะรับการตรวจสอบคุณภาพจากภายนอกตามหลักการของความรับผิดชอบที่ตรวจสอบได้ (accountability)

พระราชบัญญัติการศึกษาแห่งชาติ พ.ศ. 2542 แก้ไขเพิ่มเติม (ฉบับที่ 2) พ.ศ. 2545 และ (ฉบับที่ 3) พ.ศ. 2553 ได้ระบุให้หน่วยงานต้นสังกัดและสถานศึกษาจัดให้มีระบบประกันคุณภาพภายในสถานศึกษา ประกอบกับพระราชบัญญัติระเบียบบริหารราชการกระทรวงศึกษาธิการ พ.ศ. 2546 และกฎกระทรวงแบ่งส่วนราชการ กำหนดให้สำนักงานคณะกรรมการการอุดมศึกษามีหน้าที่พิจารณาเสนอแนะนโยบาย แผนพัฒนา และมาตรฐานการอุดมศึกษาที่สอดคล้องกับแผนพัฒนาเศรษฐกิจและสังคมแห่งชาติ และแผนการศึกษาแห่งชาติ สนับสนุนทรัพยากร ติดตามตรวจสอบ และประเมินผลการจัดการศึกษาระดับอุดมศึกษา โดยคำนึงถึงความเป็นอิสระและความเป็นเลิศทางวิชาการของสถานศึกษาระดับปริญญาตามกฎหมายว่าด้วยการจัดตั้งสถานศึกษาแต่ละแห่งและกฎหมายที่เกี่ยวข้อง สำนักงานคณะกรรมการการอุดมศึกษา จึงมีหน้าที่ร่วมกับสถานศึกษาในการจัดให้มีระบบการประกันคุณภาพการศึกษาภายใน

ต่อมาพระราชบัญญัติการศึกษาแห่งชาติ แก้ไขเพิ่มเติม (ฉบับที่ 4) พ.ศ. 2562 ได้ระบุให้กระทรวงการอุดมศึกษา วิทยาศาสตร์ วิจัยและนวัตกรรม มีอำนาจหน้าที่เกี่ยวกับการส่งเสริม สนับสนุน และกำกับ การอุดมศึกษา วิทยาศาสตร์ การวิจัย และการสร้างสรรค์นวัตกรรม เพื่อให้การพัฒนาประเทศเท่าทันการเปลี่ยนแปลงของโลก และราชการอื่นตามที่มีกฎหมายกำหนดให้เป็นอำนาจหน้าที่ของกระทรวงการอุดมศึกษา วิทยาศาสตร์ วิจัยและนวัตกรรม หรือส่วนราชการที่สังกัดกระทรวงการอุดมศึกษา วิทยาศาสตร์ วิจัยและนวัตกรรม และให้มีระบบการประกันคุณภาพการศึกษา เพื่อพัฒนาคุณภาพ และมาตรฐานการศึกษาระดับอุดมศึกษา ประกอบด้วย ระบบการประกันคุณภาพภายใน และระบบการประกันคุณภาพภายนอก

แนวทางการพัฒนาระบบและกลไกการประกันคุณภาพการศึกษาภายใน

3.1 ระบบการประกันคุณภาพการศึกษา

กฎกระทรวงว่าด้วยการประกันคุณภาพการศึกษา พ.ศ. 2561 ข้อ 3 ให้สถานศึกษาแต่ละแห่งจัดให้มีระบบการประกันคุณภาพการศึกษาภายในสถานศึกษา โดยการกำหนดมาตรฐานการศึกษาของสถานศึกษาให้เป็นไปตามมาตรฐานการศึกษาแต่ละระดับ และประเภทการศึกษาที่รัฐมนตรีว่าการกระทรวงศึกษาธิการประกาศกำหนด พร้อมทั้งจัดทำแผนพัฒนาการจัดการศึกษาของสถานศึกษาที่มุ่งคุณภาพตามมาตรฐานการศึกษาและดำเนินการตามแผนที่กำหนดไว้ จัดให้มีการประเมินผลและตรวจสอบคุณภาพการศึกษาภายในสถานศึกษา ติดตามผลการดำเนินการ เพื่อพัฒนาสถานศึกษาให้มีคุณภาพมาตรฐานการศึกษา และจัดส่งรายงานผลการประเมินตนเองให้แก่หน่วยงานต้นสังกัด หรือหน่วยงานที่กำกับดูแลสถานศึกษาเป็นประจำทุกปี สถาบันจึงมีอิสระในการพัฒนาระบบประกันคุณภาพภายในที่เหมาะสมสอดคล้องกับระดับการพัฒนาของสถาบัน โดยอาจเป็นระบบประกันคุณภาพที่ใช้กันแพร่หลายในระดับชาติหรือนานาชาติ หรือเป็นระบบเฉพาะที่สถาบันพัฒนาขึ้นเอง แต่ไม่ว่าจะเป็นระบบคุณภาพแบบใด จะต้องมีการบริหารงานที่เริ่มต้นจากการวางแผน การดำเนินงานตามแผน การตรวจสอบประเมิน และการปรับปรุงพัฒนา ทั้งนี้ เพื่อให้การดำเนินการกิจของสถาบันบรรลุเป้าประสงค์และมีพัฒนาการอย่างต่อเนื่อง ขณะเดียวกันก็เป็นหลักประกันแก่สาธารณชนให้มั่นใจว่าสถาบันอุดมศึกษาสามารถสร้างผลผลิตทางการศึกษาที่มีคุณภาพ หลักการที่สำคัญในการพัฒนาระบบการประกันคุณภาพและตัวบ่งชี้การประกันคุณภาพการศึกษาภายในระดับอุดมศึกษา

หลักการสำคัญในการพัฒนาระบบประกันคุณภาพการศึกษา มีดังต่อไปนี้

- 1) ส่งเสริมพันธกิจหลักและพันธกิจสนับสนุนของการอุดมศึกษาภายใต้ความสอดคล้องกับหลักเกณฑ์ที่กำหนดในกฎกระทรวงว่าด้วยระบบ หลักเกณฑ์ และวิธีการประกันคุณภาพการศึกษา พ.ศ. 2561
- 2) เป็นระบบประกันคุณภาพการศึกษาภายในที่ครอบคลุมปัจจัยนำเข้า และกระบวนการ ซึ่งสามารถส่งเสริมและนำไปสู่ผลลัพธ์ของการดำเนินการอย่างมีประสิทธิภาพ
- 3) ระบบการประกันคุณภาพการศึกษาภายในระดับอุดมศึกษา ประกอบด้วย การประกันคุณภาพระดับหลักสูตร ระดับคณะ และระดับสถาบัน

ระบบการประกันคุณภาพการศึกษาระดับหลักสูตร มีการดำเนินการตั้งแต่ การควบคุมคุณภาพ การติดตามตรวจสอบคุณภาพ และการพัฒนาคุณภาพ การพัฒนาตัวบ่งชี้และเกณฑ์การประเมินฯ จะมุ่งไปที่ระบบการประกันคุณภาพการศึกษามากกว่าการประเมินคุณภาพ เพื่อให้สามารถส่งเสริม สนับสนุน กำกับติดตามการดำเนินงานให้เป็นไปตามที่กำหนด สะท้อนการจัดการศึกษาอย่างมีคุณภาพ

ระบบการประกันคุณภาพภายในระดับคณะวิชา และระดับสถาบัน เป็นการดำเนินการประกันคุณภาพการศึกษาภายในที่คณะและสถาบันพัฒนาระบบประกันคุณภาพ โดยยึดหลักเสรีภาพทางวิชาการ และความมีอิสระในการดำเนินการของสถานศึกษา ซึ่งจะประเมินตามระบบประกันคุณภาพการศึกษาภายในที่คณะและสถาบันต้องการให้คณะและสถาบันพัฒนาตามศักยภาพและประเภทของกลุ่มสถาบัน ซึ่งเป็นการประเมินความเข้มแข็งทางวิชาการ

- 4) ให้อิสระกับสถาบันอุดมศึกษาในการออกแบบระบบประกันคุณภาพการศึกษภายใน
- 5) เชื่อมโยงกับระบบคุณภาพอื่นที่กำหนดและเป็นนโยบายของ กกอ. โดยเฉพาะเรื่องกรอบมาตรฐานคุณวุฒิระดับอุดมศึกษาแห่งชาติ และการเชื่อมโยงกับการประกันคุณภาพภายนอกของ สมศ. เพื่อไม่ให้เป็นการทำงานซ้ำซ้อนเกินความจำเป็นหรือสร้างภาระการทำงานของหน่วยงาน

3.2 มาตรฐาน ตัวบ่งชี้ และเกณฑ์ประเมินคุณภาพ

มาตรฐานที่เป็นกรอบสำคัญในการดำเนินงานของสถาบันอุดมศึกษา คือ มาตรฐานการอุดมศึกษา ในขณะที่ตัวสถาบันอุดมศึกษาต่างๆ ต้องดำเนินการให้เป็นไปตามมาตรฐานและหลักเกณฑ์อื่นๆ ที่เกี่ยวข้องอีกมาก เช่น เกณฑ์มาตรฐานหลักสูตรระดับอุดมศึกษา กรอบมาตรฐานคุณวุฒิระดับอุดมศึกษาแห่งชาติ มาตรฐานสถาบันอุดมศึกษา มาตรฐานเพื่อการประเมินคุณภาพภายนอกของ สมศ. หรือกรอบการปฏิบัติราชการตามมิติด้านต่างๆ ของสำนักงานคณะกรรมการพัฒนาระบบราชการ (ก.พ.ร.) ในกรณีมหาวิทยาลัยของรัฐ เป็นต้น

โดยกำหนดตัวบ่งชี้ เป็น 2 ประเภท คือ ตัวบ่งชี้เชิงปริมาณ และตัวบ่งชี้เชิงคุณภาพ ดังนี้

1) **ตัวบ่งชี้เชิงคุณภาพ** จะระบุเกณฑ์มาตรฐานเป็นข้อๆ กำหนดเกณฑ์การประเมินตัวบ่งชี้เป็น 5 ระดับ มีคะแนนตั้งแต่ 1 ถึง 5 การประเมินเชิงคุณภาพนี้จะมีทั้งการนับจำนวนข้อ และระบุว่าผลการดำเนินงานได้กี่ข้อ ได้คะแนนเท่าใด กรณีที่ไม่ดำเนินการใดๆ หรือดำเนินการไม่ครบที่จะได้ 1 คะแนน ให้ถือว่าได้ 0 คะแนน และการประเมินโดยกำหนดการให้คะแนนตามที่ได้คณะหรือสถาบันดำเนินการและกรรมการประเมิน (peer review) จะพิจารณาผลการดำเนินการนั้นๆ ร่วมกันก่อนที่จะบันทึกคะแนน โดยมีระดับคะแนนอยู่ระหว่าง 0-5

2) **ตัวบ่งชี้เชิงปริมาณ** อยู่ในรูปของร้อยละหรือค่าเฉลี่ย กำหนดเกณฑ์การประเมินเป็นคะแนนระหว่าง 1 ถึง 5 โดยเป็นค่าต่อเนื่อง (มีจุดทศนิยม) สำหรับการแปลงผลการดำเนินงานตามตัวบ่งชี้ (ซึ่งอยู่ในรูปร้อยละหรือค่าเฉลี่ย) เป็นคะแนน ทำโดยการเทียบบัญญัติไตรยางศ์ โดยที่แต่ละตัวบ่งชี้จะกำหนดค่าร้อยละหรือค่าเฉลี่ยที่คิดเป็นคะแนนเต็ม 5 ไว้

คณะกรรมการประกันคุณภาพภายในระดับอุดมศึกษา ได้กำหนดให้มีระบบประกันคุณภาพการศึกษาระดับหลักสูตร คณะ และสถาบัน เพื่อให้สถาบันอุดมศึกษาต่างๆ นำไปใช้เป็นแนวทาง (Guideline) ในการจัดทำระบบการประกันคุณภาพภายในของแต่ละสถาบันตามความสนใจภายใต้การกำกับดูแลของสภาสถาบันอุดมศึกษา โดยระบบประกันคุณภาพการศึกษภายในจะครอบคลุมพันธกิจหลัก 4 ประการของการอุดมศึกษาและพันธกิจด้านการบริหารจัดการ ได้แก่ 1) พันธกิจด้านการผลิตบัณฑิต 2) พันธกิจด้านการวิจัย 3) พันธกิจด้านการบริการวิชาการ 4) พันธกิจด้านการทำนุบำรุงศิลปและวัฒนธรรม และการบริหารจัดการ สำหรับการประกันคุณภาพระดับหลักสูตร จะเน้นพันธกิจในด้านการผลิตบัณฑิตเป็นสำคัญ ส่วนพันธกิจด้านอื่นๆ จะเป็นการบูรณาการเข้าไว้ด้วยกัน หากเป็นตัวบ่งชี้ในระดับคณะและสถาบันจะครอบคลุมพันธกิจหลักของการอุดมศึกษา รวมทั้งการบริหารจัดการได้ทั้งหมด ซึ่งสามารถชี้วัดคุณลักษณะที่พึงประสงค์ตามมาตรฐานการอุดมศึกษา มาตรฐานและหลักเกณฑ์อื่นๆ ที่เกี่ยวข้องกับพันธกิจเหล่านั้นได้ทั้งหมด ในบทที่ 4 ถึงบทที่ 6 ของมาตรฐานฉบับนี้จึงได้พัฒนาระบบการประกันคุณภาพการศึกษภายใน เพื่อให้สถาบันอุดมศึกษานำไปเป็น

กรอบในการดำเนินการประกันคุณภาพการศึกษาภายในตั้งแต่ระดับหลักสูตร ระดับคณะและระดับสถาบัน การพัฒนาตัวบ่งชี้และเกณฑ์การประเมินจะมุ่งไปที่ระบบการประกันคุณภาพการศึกษามากกว่าการประเมินคุณภาพ เพื่อให้สามารถส่งเสริม สนับสนุน กำกับติดตาม การดำเนินงานให้เป็นไปตามที่กำหนด สะท้อนการจัดการศึกษาอย่างมีคุณภาพ และตัวบ่งชี้ที่พัฒนาขึ้นควรเชื่อมโยงหรือเป็นเรื่องเดียวกันกับการประเมินคุณภาพภายนอก โดยการประกันคุณภาพการศึกษาภายในเน้นที่ปัจจัยนำเข้า และกระบวนการ ซึ่งภายในตัวบ่งชี้ที่เป็นกระบวนการให้สามารถสะท้อนผลลัพธ์ของการดำเนินการตามกระบวนการดังกล่าวด้วย

3.3 กลไกการประกันคุณภาพ

ในด้านของกลไกการประกันคุณภาพ ผู้ที่มีความสำคัญส่งผลให้การดำเนินงานประสบความสำเร็จ และนำไปสู่การพัฒนาคุณภาพอย่างต่อเนื่อง คือ คณะกรรมการระดับนโยบายและผู้บริหารสูงสุดของสถาบัน ที่จะต้องให้ความสำคัญและกำหนดนโยบายการประกันคุณภาพการศึกษาที่ชัดเจนและเข้าใจร่วมกันทุกระดับ โดยมอบหมายให้หน่วยงาน หรือคณะกรรมการรับผิดชอบในการติดตาม ตรวจสอบ ประเมิน และกระตุ้น ให้เกิดการพัฒนาคุณภาพอย่างต่อเนื่อง หน้าที่สำคัญประการหนึ่งของคณะกรรมการหรือหน่วยงานนี้ คือ การจัดระบบประกันคุณภาพ พร้อมทั้งกำหนดตัวบ่งชี้และเกณฑ์การประเมินคุณภาพที่เหมาะสมสำหรับคณะและสถาบัน ระบบประกันคุณภาพที่ใช้ต้องสามารถเชื่อมโยงให้เกิดคุณภาพของการปฏิบัติงาน ตั้งแต่ระดับบุคคล ระดับหลักสูตร ระดับคณะวิชา ไปจนถึงระดับสถาบัน โดยอาจจำเป็นต้องจัดทำคู่มือคุณภาพในแต่ละระดับเพื่อกำกับการดำเนินงาน แต่ที่สำคัญคณะกรรมการหรือหน่วยงานนี้ต้องประสานงานและผลักดันให้เกิดระบบฐานข้อมูลและสารสนเทศที่มีประสิทธิภาพ ซึ่งสามารถใช้งานร่วมกันได้ทุกระดับ

3.4 ระบบฐานข้อมูลและระบบสารสนเทศ

การวัดและวิเคราะห์ผลการดำเนินงานเป็นสิ่งจำเป็นในกระบวนการประกันคุณภาพ การวัดและวิเคราะห์ ผลการดำเนินงานจะไม่สามารถทำได้อย่างถูกต้องและมีประสิทธิภาพ หากปราศจากฐานข้อมูล และระบบสารสนเทศที่เป็นจริง ถูกต้องตรงกันทุกระดับตั้งแต่ระดับบุคคล ระดับหลักสูตร คณะวิชา และสถาบัน ตลอดจนเป็นข้อมูลที่สามารถเรียกใช้ได้อย่างรวดเร็ว ดังนั้น ระบบสารสนเทศที่ดี มีประสิทธิภาพ จึงเป็นปัจจัยสำคัญยิ่งที่จะส่งผลต่อความสำเร็จของการประกันคุณภาพการศึกษา และส่งผลต่อคุณภาพในทุกขั้นตอนการดำเนินงาน ตั้งแต่การวางแผน การปฏิบัติงาน การตรวจสอบประเมิน ตลอดจนถึงการปรับปรุงและพัฒนา

4. ความเชื่อมโยงระหว่างมาตรฐานการศึกษากับการประกันคุณภาพการศึกษา

พระราชบัญญัติการศึกษาแห่งชาติ พ.ศ. 2542 แก้ไขเพิ่มเติม (ฉบับที่ 2) พ.ศ. 2545 ในหมวด 5 ที่ว่าด้วยการบริหารและการจัดการศึกษา มาตรา 34 ได้กำหนดให้ คณะกรรมการการอุดมศึกษามีหน้าที่พิจารณาเสนอมาตรฐานการอุดมศึกษาที่สอดคล้องกับความต้องการตามแผนพัฒนาเศรษฐกิจและสังคมแห่งชาติ และสอดคล้องกับมาตรฐานการศึกษาของชาติ โดยคำนึงถึงความเป็นอิสระและความเป็นเลิศทางวิชาการของสถาบันอุดมศึกษา คณะกรรมการการอุดมศึกษาจึงได้จัดทำมาตรฐานการอุดมศึกษาเพื่อใช้เป็นกลไกระดับกระทรวง ระดับคณะกรรมการการอุดมศึกษาและระดับหน่วยงาน เพื่อนำไปสู่การกำหนดนโยบายการพัฒนาการอุดมศึกษาของสถาบันอุดมศึกษาต่อไป มาตรฐานการอุดมศึกษาที่จัดทำขึ้นฉบับนี้ได้ใช้มาตรฐานการศึกษาของชาติที่เปรียบเสมือนร่มใหญ่เป็นกรอบในการพัฒนา โดยมีสาระสำคัญที่ครอบคลุมเป้าหมายและหลักการของการจัดการศึกษาระดับอุดมศึกษาของไทยและเป็นมาตรฐานที่คำนึงถึงความหลากหลายของกลุ่มหรือประเภทของสถาบันอุดมศึกษา เพื่อให้ทุกสถาบันสามารถนำไปใช้กำหนดพันธกิจและมาตรฐานของการปฏิบัติงานได้

คณะกรรมการการอุดมศึกษายังได้กำหนดเกณฑ์มาตรฐานอื่นๆ อาทิ เกณฑ์มาตรฐานหลักสูตรระดับอุดมศึกษา หลักเกณฑ์การขอเปิดและดำเนินการหลักสูตรระดับปริญญาในระบบการศึกษาทางไกล หลักเกณฑ์การกำหนดชื่อปริญญา หลักเกณฑ์และแนวปฏิบัติเกี่ยวกับการพิจารณาประเมินคุณภาพการจัดการศึกษานอกสถานที่ตั้งของสถาบันอุดมศึกษา เพื่อส่งเสริมให้สถาบันอุดมศึกษาได้พัฒนาด้านวิชาการและวิชาชีพ รวมทั้งพัฒนาคุณภาพและยกระดับมาตรฐานในการจัดการศึกษาระดับอุดมศึกษาให้มีความทัดเทียมกันและพัฒนาสู่สากล ซึ่งทำให้สถาบันอุดมศึกษาสามารถจัดการศึกษาได้อย่างยืดหยุ่น คล่องตัว และต่อเนื่องในทุกระดับการศึกษา ตลอดจนสะท้อนให้เห็นถึงมาตรฐานคุณภาพการจัดการศึกษาในระดับอุดมศึกษา

เพื่อให้การจัดการศึกษาทุกระดับและทุกประเภทมีคุณภาพและได้มาตรฐานตามที่กำหนดทั้งมาตรฐานการศึกษาระดับชาติ มาตรฐานการอุดมศึกษา มาตรฐานสถาบันอุดมศึกษา และสัมพันธ์กับมาตรฐานและหลักเกณฑ์ที่เกี่ยวข้องกับการจัดการศึกษาอื่นๆ รวมถึงกรอบมาตรฐานคุณวุฒิระดับอุดมศึกษาแห่งชาติ จึงจำเป็นต้องมีระบบประกันคุณภาพที่พัฒนาขึ้นตามที่กำหนดไว้ในกฎกระทรวงว่าด้วยการประกันคุณภาพการศึกษา พ.ศ. 2561

5. ความเชื่อมโยงระหว่างการประกันคุณภาพภายในและการประเมินคุณภาพ

การประกันคุณภาพการศึกษาภายในเป็นส่วนหนึ่งของกระบวนการบริหารการศึกษาปกติที่ต้องดำเนินการอย่างต่อเนื่อง โดยมีการควบคุมดูแลปัจจัยที่เกี่ยวข้องกับคุณภาพ มีการตรวจสอบ ติดตาม และประเมินผลการดำเนินงาน เพื่อนำไปสู่การพัฒนาปรับปรุงคุณภาพอย่างสม่ำเสมอ ด้วยเหตุนี้ระบบประกันคุณภาพภายในจึงต้องดูแลทั้งปัจจัยนำเข้า (input) กระบวนการ (process) และผลผลิตหรือผลลัพธ์ (output/outcome) ซึ่งต่างจากการประเมินคุณภาพภายนอกที่เน้นการประเมินผลการจัดการศึกษา ดังนั้น ความเชื่อมโยงระหว่างการประกันคุณภาพภายในกับการประเมินคุณภาพภายนอกจึงเป็นสิ่งจำเป็น โดยได้เชื่อมโยงให้เห็นจากรูปที่ 1.2

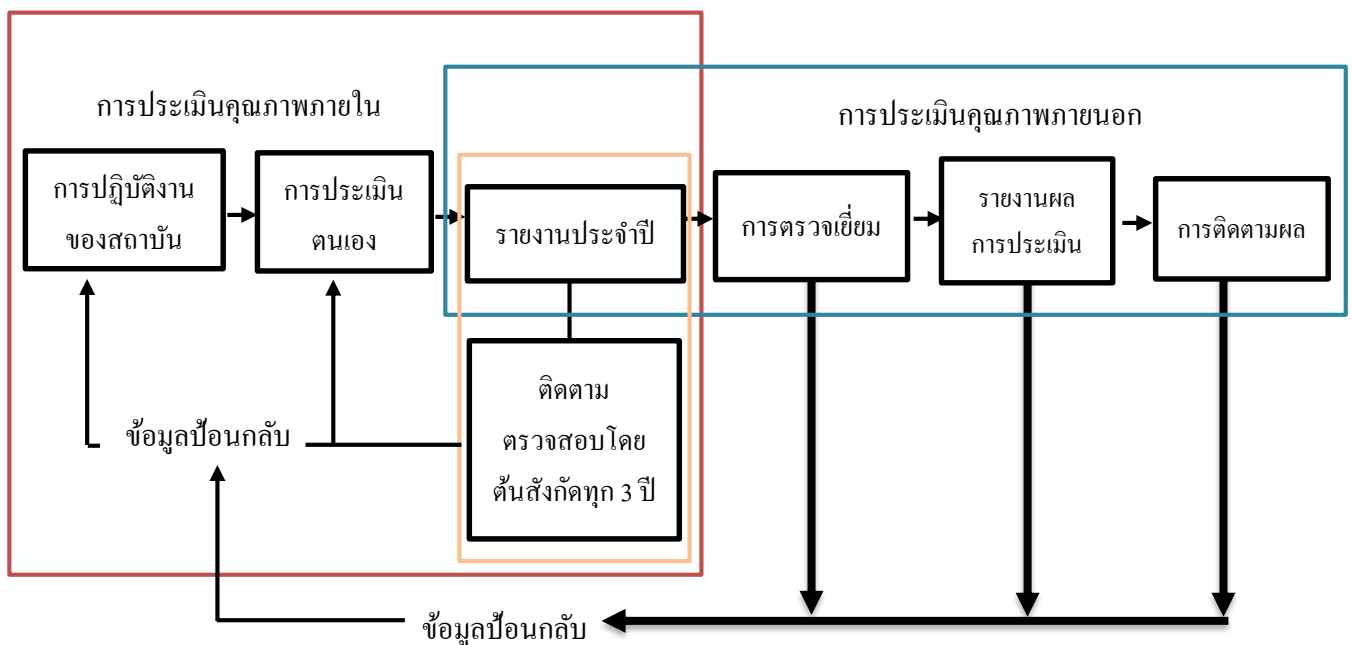

รูปที่ 1.2 ความสัมพันธ์ระหว่างการประกันคุณภาพการศึกษาภายในกับการประเมินคุณภาพภายนอก

จากรูปที่ 1.2 จะเห็นว่า เมื่อสถาบันอุดมศึกษามีการดำเนินการประกันคุณภาพภายในแล้ว จำเป็นต้องจัดทำรายงานประจำปีที่เป็นรายงานประเมินคุณภาพภายใน โดยใช้รูปแบบการจัดทำรายงานประจำปีที่เป็นรายงานการประเมินคุณภาพภายในตามที่กำหนดในระบบฐานข้อมูลด้านการประกันคุณภาพ (CHE QA Online) ซึ่งเป็นการบันทึกผลการดำเนินงานประกันคุณภาพการศึกษาผ่านทางระบบออนไลน์ ตั้งแต่การจัดเก็บข้อมูลพื้นฐาน เอกสารอ้างอิง การประเมินตนเอง การประเมินของคณะกรรมการประเมินคุณภาพ เพื่อนำเสนอสภาสถาบัน หน่วยงานต้นสังกัด หน่วยงานที่เกี่ยวข้อง และเปิดเผยต่อสาธารณชน ซึ่งข้อมูลดังกล่าวจะเป็นข้อมูลเชื่อมโยงระหว่างการประกันคุณภาพภายในของสถาบัน การติดตามตรวจสอบของต้นสังกัด ดังนั้น สถาบันอุดมศึกษาจำเป็นต้องจัดทำรายงานการประเมินตนเองที่มีความลุ่มลึก สะท้อนภาพที่แท้จริงของสถาบันในการจัดการศึกษาตั้งแต่ระดับหลักสูตร การดำเนินการของคณะ และสถาบัน เพื่อการผลิตบัณฑิตที่มีคุณภาพออกไปรับใช้สังคม

6. มาตรฐานคุณภาพการศึกษา มหาวิทยาลัยรังสิต พ.ศ. 2567

มาตรฐานคุณภาพการศึกษา มหาวิทยาลัยรังสิต พ.ศ. 2567 เป็นมาตรฐานคุณภาพที่มหาวิทยาลัยจัดทำขึ้น ตามกฎกระทรวงว่าด้วยการประกันคุณภาพการศึกษา พ.ศ. 2561 ที่ประกาศในราชกิจจานุเบกษา เล่มที่ 135 ตอนที่ 11 ก วันที่ 23 กุมภาพันธ์ 2561 ข้อที่ 3 ว่าให้สถานศึกษาแต่ละแห่งจัดให้มีระบบการประกันคุณภาพการศึกษา ภายในสถานศึกษา โดยการกำหนดมาตรฐานการศึกษาของสถานศึกษา ให้เป็นไปตามมาตรฐานการศึกษาแต่ละ ระดับและประเภทการศึกษาที่รัฐมนตรีกระทรวงศึกษาธิการประกาศกำหนด จัดให้มีการประเมินผลและ ตรวจสอบคุณภาพการศึกษา ติดตามผลการดำเนินการเพื่อพัฒนาสถานศึกษาให้มีคุณภาพตามมาตรฐานการศึกษา และจัดส่งรายงานผลการประเมินตนเองให้แก่ต้นสังกัดเป็นประจำทุกปี

มาตรฐานคุณภาพการศึกษา มหาวิทยาลัยรังสิต กำหนดมาตรฐานคุณภาพขึ้น โดยความเห็นชอบของ สภามหาวิทยาลัย ในการประชุมครั้งที่ 1/2567 เมื่อวันที่ 20 มีนาคม พ.ศ. 2567 โดยให้มหาวิทยาลัยนำ (ร่าง) คู่มือ มาตรฐานคุณภาพการศึกษา มหาวิทยาลัยรังสิต พ.ศ. 2567 นำไปสู่การปฏิบัติ ด้วยการให้ความรู้ผู้ปฏิบัติงาน อบรมผู้ประเมินคุณภาพการศึกษาภายใน อบรมการเขียนรายงานการประเมินตนเองให้เป็นไปตามมาตรฐานที่ กำหนด ตลอดจนทำการทบทวน มาตรฐาน ตัวชี้วัด คำอธิบายตัวชี้วัด/วิธีการดำเนินการให้เกิดคุณภาพและเกณฑ์ การประเมิน จากการศึกษาและผ่านการพิจารณาโดยคณะกรรมการดำเนินงานประกันคุณภาพการศึกษา มหาวิทยาลัยรังสิต พบว่า (ร่าง) มาตรฐานคุณภาพการศึกษา มหาวิทยาลัยรังสิต พ.ศ. 2567 สามารถนำไปสู่การ ปฏิบัติใช้ในการประเมินคุณภาพการศึกษาภายใน ระดับอุดมศึกษาได้

มาตรฐานคุณภาพการศึกษา มหาวิทยาลัยรังสิต พ.ศ. 2567 ที่ผ่านการพิจารณาดังกล่าว เป็นไปตาม กฎกระทรวงการประกันคุณภาพการศึกษา พ.ศ. 2561 ตามประกาศ เรื่อง มาตรฐานการอุดมศึกษา พ.ศ. 2565 และ ประกาศคณะกรรมการมาตรฐานการอุดมศึกษา เรื่อง เกณฑ์มาตรฐานหลักสูตรระดับปริญญาตรี พ.ศ. 2565 และ เกณฑ์มาตรฐานหลักสูตรระดับบัณฑิตศึกษา พ.ศ. 2565 และมาตรฐานคุณวุฒิระดับอุดมศึกษา พ.ศ. 2565 และ มาตรฐานอื่นๆ ที่เกี่ยวข้องในการจัดการอุดมศึกษา ซึ่งได้รับความเห็นชอบจากคณะกรรมการดำเนินงานประกัน คุณภาพ ในการประชุม ครั้งที่ 5/2565 เมื่อวันที่ 16 กุมภาพันธ์ พ.ศ. 2566 พิจารณาวัดดูประสพการณ์การร่าง มาตรฐานฯ ครั้งที่ 6/2565 เมื่อวันที่ 31 พฤษภาคม พ.ศ. 2566 พิจารณาเนื้อหาองค์ประกอบที่ 1 การกำกับ มาตรฐานหลักสูตรตามเกณฑ์มาตรฐานหลักสูตร พ.ศ. 2565 ครั้งที่ 2/2566 เมื่อวันที่ 18 ตุลาคม พ.ศ. 2566 พิจารณาเนื้อหาองค์ประกอบที่ 2-6 ระดับหลักสูตร และทุกองค์ประกอบระดับคณะ และระดับสถาบัน และบทที่ 7 การรายงานผลการดำเนินงานตามมาตรฐานการอุดมศึกษา พ.ศ. 2565 และครั้งที่ 3/2566 เมื่อวันที่ 30 มกราคม พ.ศ. 2567 อนุมัติร่างมาตรฐานคุณภาพการศึกษา มหาวิทยาลัยรังสิต พ.ศ. 2567 และได้รับการอนุมัติจากสภา มหาวิทยาลัย ในการประชุมครั้งที่ 1/2567 เมื่อวันที่ 20 มีนาคม พ.ศ. 2567 เพื่อใช้เป็นมาตรฐานคุณภาพของ มหาวิทยาลัยรังสิต ที่กำหนดขึ้นตามกฎกระทรวงว่าด้วยการประกันคุณภาพการศึกษา พ.ศ. 2561 และมาตรฐาน การอุดมศึกษา พ.ศ. 2565 ทั้งนี้ มาตรฐานคุณภาพ ตัวบ่งชี้คุณภาพ คำอธิบายตัวบ่งชี้ หรือวิธีการดำเนินการให้มี คุณภาพ และเกณฑ์การประเมินที่กำหนดตามมาตรฐานคุณภาพมหาวิทยาลัยรังสิตให้ใช้เป็นเครื่องมือในการ บริหารคุณภาพการศึกษาของมหาวิทยาลัยรังสิต โดยเริ่มใช้มาตรฐานฯ ดังกล่าวกับการประกันคุณภาพการศึกษา ภายในของคณะและหลักสูตรที่เกี่ยวข้องกับเกณฑ์มาตรฐานหลักสูตร พ.ศ. 2565 ตั้งแต่ปีการศึกษาที่คณะ

มีหลักสูตรที่ดำเนินการภายใต้เกณฑ์มาตรฐานหลักสูตรดังกล่าว (กรณีหลักสูตรที่ใช้เกณฑ์มาตรฐานหลักสูตร พ.ศ. 2558 จะดำเนินการประกันคุณภาพตามมาตรฐานคุณภาพการศึกษามหาวิทยาลัยรังสิต พ.ศ. 2563 (ฉบับปรับปรุง พ.ศ.2565) ตั้งแต่ปีการศึกษา 2565 เป็นต้นไป)

หลักการที่ใช้ในการกำหนดมาตรฐานคุณภาพการศึกษา มหาวิทยาลัยรังสิต พ.ศ. 2567

มหาวิทยาลัยรังสิต มีหลักการในการกำหนดมาตรฐานการศึกษาของสถาบันที่สำคัญ คือ

1. เป็นมาตรฐานที่สามารถสะท้อนคุณภาพที่เกิดจากการปฏิบัติงานในทุกระดับได้จริง
2. มาตรฐาน เกณฑ์การประเมิน ตัวบ่งชี้ หรือประเด็นพิจารณา ต้องมีคุณภาพไม่น้อยกว่าองค์ประกอบเกณฑ์การประเมิน ตัวบ่งชี้ หรือแนวทางตามคู่มือการประกันคุณภาพการศึกษารายในระดับอุดมศึกษา พ.ศ. 2557 หรือใช้การประกันคุณภาพการศึกษารายในระดับอุดมศึกษา พ.ศ. 2557 เป็นมาตรฐานขั้นต่ำในการดำเนินการแต่อาจมีการจัดกลุ่มให้สอดคล้องกับประเด็นใหม่ๆ ที่กฎหมายการศึกษาอื่นๆ กำหนด
3. สอดคล้องกับมาตรฐานการศึกษาชาติ พ.ศ. 2561 และเกณฑ์มาตรฐานหลักสูตรระดับอุดมศึกษา ตามมาตรฐานคุณวุฒิระดับอุดมศึกษา พ.ศ. 2565 วิชาชีพระดับอุดมศึกษาแห่งชาติ และมาตรฐานอื่นๆ ที่เกี่ยวข้องในการจัดการอุดมศึกษา
4. มาตรฐานการศึกษาที่กำหนด ควรมีการนำแนวคิดใหม่ๆ ในการประกันคุณภาพการศึกษา หรือมาตรฐานคุณภาพการศึกษา หรือระบบการประกันคุณภาพการศึกษาอื่นๆ มาพิจารณาในการกำหนดมาตรฐาน เกณฑ์ ตัวบ่งชี้ หรือประเด็นพิจารณา เพื่อให้การประกันคุณภาพภายในที่เกิดขึ้น สามารถประยุกต์ได้กับทุกบริบทของการประเมินคุณภาพการศึกษา และสอดคล้องกับวิสัยทัศน์และอัตลักษณ์ของมหาวิทยาลัย
5. ควรเชื่อมโยงกับการประเมินคุณภาพการศึกษารายนอก เพื่อให้การประกันคุณภาพการศึกษาเป็นไปตามกฎกระทรวงว่าด้วยการประกันคุณภาพการศึกษา พ.ศ. 2561
6. มุ่งเน้นปฏิบัติงานประจำให้มีคุณภาพ สร้างให้เกิดวัฒนธรรมคุณภาพมากกว่าการใช้เอกสารอ้างอิงจำนวนมาก
7. ควรเป็นที่ยอมรับในวงวิชาการทางด้านการประกันคุณภาพการศึกษา

7. ความเชื่อมโยงระหว่างมาตรฐานคุณภาพการศึกษา มหาวิทยาลัยรังสิต พ.ศ. 2567 กับกฎหมายที่เกี่ยวข้องกับการประกันคุณภาพการศึกษา

มาตรฐานคุณภาพการศึกษา มหาวิทยาลัยรังสิต พ.ศ. 2567 ดำเนินการจัดทำโดยให้ความสำคัญกับการดำเนินตามระบบการประกันคุณภาพภายในตามแนวทางของการประกันคุณภาพการศึกษาภายในระดับอุดมศึกษา พ.ศ. 2557 ที่ครอบคลุมพันธกิจหลัก 4 ประการของการอุดมศึกษา ได้แก่ พันธกิจด้านการผลิตบัณฑิต พันธกิจด้านการวิจัย พันธกิจด้านการบริการวิชาการ พันธกิจด้านการทำนุบำรุงศิลปและวัฒนธรรม และครอบคลุมพันธกิจด้านการบริหารจัดการ การดำเนินการให้เป็นไปตามมาตรฐานการอุดมศึกษา มาตรฐานการศึกษาชาติ นโยบายและยุทธศาสตร์ชาติ การใช้หลักการคุณภาพในการประกันคุณภาพการอุดมศึกษาในระบบต่างๆ และการประเมินคุณภาพภายนอก ให้สามารถเชื่อมโยงในการปฏิบัติ และสามารถนำผลการประเมินตนเองจากการประกันคุณภาพการศึกษาภายในที่นำไปสู่การประเมินตามระบบการประกันคุณภาพการศึกษาในระบบอื่นๆ ได้ ดังรูปภาพที่ 1.3 แสดงความเชื่อมโยงระหว่างมาตรฐานคุณภาพการศึกษา มหาวิทยาลัยรังสิต พ.ศ. 2567 กับกฎหมายที่เกี่ยวข้องกับการประกันคุณภาพการศึกษา ดังนี้

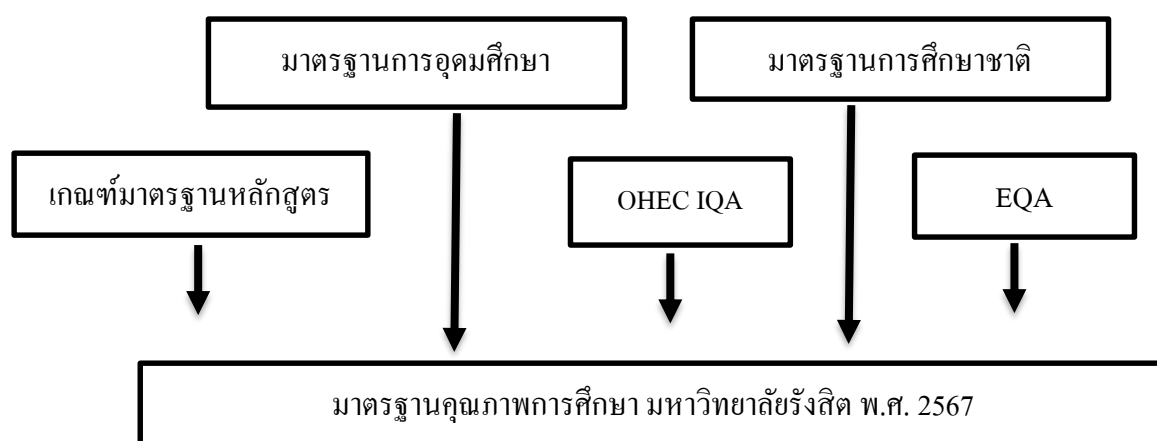

ดังรูปภาพที่ 1.3 แสดงความเชื่อมโยงระหว่างมาตรฐานคุณภาพการศึกษา มหาวิทยาลัยรังสิต พ.ศ. 2567 กับกฎหมายที่เกี่ยวข้องกับการประกันคุณภาพการศึกษา

8. ความเชื่อมโยงระหว่างการประกันคุณภาพภายในตามมาตรฐานคุณภาพการศึกษา มหาวิทยาลัยรังสิต พ.ศ. 2567 กับการประเมินคุณภาพการศึกษาภายนอก

การดำเนินการเชื่อมโยงระหว่างการประกันคุณภาพภายในตามมาตรฐานคุณภาพการศึกษา มหาวิทยาลัยรังสิต พ.ศ. 2567 กับการประเมินคุณภาพภายนอก มีการวางแผนทางในการดำเนินการให้เป็นไปตามกฎกระทรวงว่าด้วยการประกันคุณภาพการศึกษา พ.ศ. 2561 ที่ประกาศในราชกิจจานุเบกษา เล่มที่ 135 ตอนที่ 11ก วันที่ 23 กุมภาพันธ์ 2561 ข้อที่ 3 ว่าด้วยสถานศึกษาแต่ละแห่งจัดให้มีระบบการประกันคุณภาพการศึกษาภายในสถานศึกษา โดยการกำหนดมาตรฐานการศึกษาของสถานศึกษาให้เป็นไปตามมาตรฐานการศึกษาแต่ละระดับและประเภทการศึกษาที่รัฐมนตรีกระทรวงศึกษาธิการประกาศกำหนด พร้อมทั้งจัดทำแผนพัฒนาการจัดการศึกษาของสถานศึกษาที่มุ่งคุณภาพ มาตรฐานการศึกษาและดำเนินการตามแผนที่กำหนดไว้ จัดให้มีการประเมินผลและตรวจสอบคุณภาพการศึกษาภายในสถานศึกษา ติดตามผลการดำเนินการเพื่อพัฒนาสถานศึกษาให้มีคุณภาพตามมาตรฐานการศึกษา และจัดส่งรายงานผลการประเมินตนเองให้แก่ต้นสังกัดหรือหน่วยงานที่กำกับดูแลสถานศึกษา เป็นประจำทุกปี โดยหน่วยงานทางต้นสังกัดหรือหน่วยงานที่กำกับดูแลสถานศึกษามีหน้าที่ในการให้คำปรึกษา ช่วยเหลือ และแนะนำสถานศึกษา เพื่อให้การประกันคุณภาพการศึกษาของสถานศึกษาพัฒนาอย่างต่อเนื่อง

ตลอดจนให้เป็นไปตามข้อ 4 ว่า เมื่อหน่วยงานต้นสังกัด หรือหน่วยงานที่กำกับดูแลสถานศึกษาได้รับรายงานการประเมินตนเองของสถานศึกษาแล้ว ให้จัดส่งรายงานการประเมินตนเองพร้อมกับประเด็นต่างๆ ที่ต้องการให้มีการประเมินผล และติดตามตรวจสอบ ซึ่งรวบรวมได้จากหน่วยงานที่เกี่ยวข้อง หรือจากผู้มีส่วนได้ส่วนเสียกับสถานศึกษา ให้แก่สำนักงานรับรองมาตรฐานและประเมินคุณภาพการศึกษา (องค์การมหาชน) หรือ สมศ. ตามที่กฎหมายกำหนด เพื่อใช้เป็นข้อมูลและแนวทางในการประเมินคุณภาพภายนอก

ให้สำนักงานดำเนินการประเมินผล และติดตามตรวจสอบคุณภาพและมาตรฐานการศึกษาของสถานศึกษา และจัดส่งรายงานผลการประเมินและการติดตามตรวจสอบดังกล่าว พร้อมข้อเสนอแนะให้แก่สถานศึกษา และหน่วยงานต้นสังกัด หรือหน่วยงานที่กำกับดูแลสถานศึกษานั้นๆ เพื่อให้สถานศึกษาใช้เป็นแนวทางในการปรับปรุง และพัฒนาคุณภาพการศึกษาต่อไป

1. พัฒนาการของระบบการประกันคุณภาพการศึกษาภายใน

เป็นที่ทราบกันดีว่าระบบการประกันคุณภาพการศึกษาจำเป็นต้องมีการปรับปรุงอย่างต่อเนื่องตามระดับการพัฒนาของสถาบันการศึกษา ตามความเจริญก้าวหน้าทางเทคโนโลยี สภาพสังคม เศรษฐกิจ ความรู้ และทักษะในอนาคตที่ตลาดงานต้องการ และพฤติกรรมการเรียนรู้ของผู้เรียน ดังนั้น ระบบการประกันคุณภาพการศึกษาภายในและระบบการประเมินคุณภาพการศึกษานอกจึงมีการปรับปรุงมาโดยตลอด ปัจจุบันระบบการประกันคุณภาพภายในเข้าสู่รอบที่ห้า (2565-2569) และระบบการประเมินคุณภาพภายนอกเข้าสู่รอบที่สี่ (2565-2569)

ระบบการประกันคุณภาพภายในที่พัฒนาโดยสำนักงานคณะกรรมการการอุดมศึกษา เริ่มใช้มาตั้งแต่ปีการศึกษา 2550 เป็นระบบแรกที่ทำให้สถาบันอุดมศึกษาทุกแห่งได้นำไปใช้ในการประเมินผลการดำเนินงานในทุกปีการศึกษา และให้สถาบันอุดมศึกษาเพิ่มเติมประเด็นการประเมินที่สะท้อนเอกลักษณ์ของแต่ละสถาบันในรอบแรกนี้ตัวบ่งชี้ประเมินผลการดำเนินงานมีทั้งตัวบ่งชี้ที่เป็นปัจจัยนำเข้า กระบวนการและผลผลิต หรือผลลัพธ์ โดยครอบคลุมองค์ประกอบคุณภาพตามกฎกระทรวงว่าด้วยระบบ หลักเกณฑ์ และวิธีการประกันคุณภาพการศึกษาภายในสถานศึกษา ระดับอุดมศึกษา พ.ศ. 2546 ตอบสนองเจตนารมณ์แห่งพระราชบัญญัติการศึกษาแห่งชาติ พ.ศ. 2542 แก้ไขเพิ่มเติม (ฉบับที่ 2) พ.ศ. 2545 ต่อมากระทรวงศึกษาธิการได้ออกกฎกระทรวงว่าด้วยการประกันคุณภาพการศึกษา พ.ศ. 2561 แทนฉบับเดิม โดยให้สถานศึกษาแต่ละแห่งจัดให้มีระบบการประกันคุณภาพการศึกษาภายในสถานศึกษา โดยการกำหนดมาตรฐานการศึกษาของสถานศึกษาให้เป็นไปตามมาตรฐานการศึกษาแต่ละระดับ ให้สอดคล้องกับมาตรฐานการศึกษาของชาติ มาตรฐานการอุดมศึกษา และมาตรฐานต่างๆ ที่เกี่ยวข้อง ตอบสนองเจตนารมณ์แห่งพระราชบัญญัติการศึกษาแห่งชาติ แก้ไขเพิ่มเติม (ฉบับที่ 4) พ.ศ. 2562 รวมทั้งสอดคล้องไปในทิศทางเดียวกันกับตัวบ่งชี้การประเมินคุณภาพภายนอกของสำนักงานรับรองมาตรฐานและประเมินคุณภาพการศึกษา (องค์การมหาชน) หรือ สมศ. ภายใต้หลักการสำคัญคือไม่เป็นภาระซ้ำซ้อนในการปฏิบัติงานของสถาบันอุดมศึกษา ตัวบ่งชี้ที่พัฒนาขึ้นสามารถประเมินได้ครบทุกมิติของระบบการประกันคุณภาพ คือ ปัจจัยนำเข้า กระบวนการ และผลผลิตหรือผลลัพธ์ อีกทั้ง ยังมีความสมดุลระหว่างมุมมองการบริหารจัดการ ทั้ง 4 ด้าน คือ ด้านนักศึกษาและผู้มีส่วนได้ส่วนเสีย ด้านกระบวนการภายใน ด้านการเงิน และด้านบุคลากร การเรียนรู้และนวัตกรรม ในส่วนของเกณฑ์การประเมินมีทั้งเกณฑ์ทั่วไปที่ใช้กับทุกสถาบันและที่แยกใช้เฉพาะกับสถาบันที่มีจุดเน้นต่างกัน ได้แก่ สถาบันที่เน้นการผลิตบัณฑิตและการวิจัย สถาบันที่เน้นการผลิตบัณฑิตและพัฒนาสังคม สถาบันที่เน้นการผลิตบัณฑิตและพัฒนาศิลปวัฒนธรรม และสถาบันที่เน้นการผลิตบัณฑิตเพียงอย่างเดียว เนื่องจากในระยะแรกนี้สถาบันอุดมศึกษาหลายแห่งยังไม่มีกระบวนการทำงานที่เน้นวงจรคุณภาพอย่างชัดเจน ตัวบ่งชี้ส่วนใหญ่จึงเป็นตัวบ่งชี้ที่เน้นกระบวนการ

การพัฒนากระบวนการประกันคุณภาพภายในรอบที่สอง พ.ศ. 2553 ยังคงยึดหลักการเดียวกับรอบแรก โดยนำแผนพัฒนาการศึกษาระดับอุดมศึกษา ฉบับที่ 10 (พ.ศ. 2550-2554) กฎกระทรวงว่าด้วยระบบ หลักเกณฑ์ และวิธีการประกันคุณภาพการศึกษา พ.ศ.2553 มาตรฐานสถาบันอุดมศึกษา กรอบมาตรฐานคุณวุฒิ ระดับอุดมศึกษาแห่งชาติ เกณฑ์มาตรฐานหลักสูตรระดับอุดมศึกษา มาตรฐานเพื่อการประเมินคุณภาพภายนอก ของสมศ. กรอบการปฏิบัติราชการตามมิติด้านต่างๆ ของสำนักงานคณะกรรมการพัฒนาระบบราชการ (ก.พ.ร.) ในกรณีมหาวิทยาลัยของรัฐมาเป็นกรอบในการพัฒนากระบวนการประกันคุณภาพภายใน อย่างไรก็ตาม การพัฒนา ตัวบ่งชี้และเกณฑ์การประกันคุณภาพภายในรอบที่สองจะมุ่งเน้นการประเมินเฉพาะปัจจัยนำเข้าและ กระบวนการ สำหรับการวัดผลผลิตหรือผลลัพธ์นั้น สำนักงานคณะกรรมการการอุดมศึกษาได้นำตัวบ่งชี้ที่ใช้ในการประเมินคุณภาพภายนอกของ สมศ.มาใช้ โดยถือเป็นส่วนหนึ่งของตัวบ่งชี้และเกณฑ์การประกัน คุณภาพภายในที่สถาบันอุดมศึกษาต้องดำเนินการให้ครบถ้วนทุกมิติของระบบประกันคุณภาพ คือ ปัจจัยนำเข้า กระบวนการ ผลผลิตหรือผลลัพธ์ ทั้งนี้ เกณฑ์ที่พัฒนาขึ้นในรอบนี้ยังมีความแตกต่างจากรอบแรกคือ มีการ กำหนดประเภทเกณฑ์มาตรฐานทั่วไปที่ใช้กับทุกกลุ่มสถาบันอุดมศึกษา และเกณฑ์มาตรฐานเพิ่มเติมเฉพาะกลุ่ม สถาบันอุดมศึกษา ได้แก่ กลุ่ม ข สถาบันที่เน้นระดับปริญญาตรี กลุ่ม ค1 สถาบันเฉพาะทางที่เน้นระดับ บัณฑิตศึกษา กลุ่ม ค2 สถาบันเฉพาะทางที่เน้นระดับปริญญาตรี และกลุ่ม ง สถาบันที่เน้นการวิจัยขั้นสูงและผลิต บัณฑิตระดับบัณฑิตศึกษา โดยเฉพาะระดับปริญญาเอกตามนิยามที่กำหนดในประกาศกระทรวงศึกษาธิการ เรื่อง มาตรฐานสถาบันอุดมศึกษา

2. การประกันคุณภาพการศึกษาภายใน (พ.ศ. 2565-2569)

สำนักงานคณะกรรมการการอุดมศึกษาโดยคณะกรรมการประกันคุณภาพภายในระดับอุดมศึกษา ได้ตระหนักถึงความสำคัญของหน่วยย่อยของการอุดมศึกษาที่ทำหน้าที่ผลิตบัณฑิตให้มีคุณภาพ จึงได้กำหนด กรอบแนวทางการพัฒนาระบบการประกันคุณภาพการศึกษาภายใน ระดับอุดมศึกษา โดยให้พิจารณาเพิ่มเติมใน สารที่เกี่ยวข้องในกรอบแผนอุดมศึกษาระยะยาว 15 ปี ฉบับที่ 3 (พ.ศ. 2560 – 2574) และแผนพัฒนาการศึกษาระดับอุดมศึกษา ฉบับที่ 12 (พ.ศ. 2560 – 2564) มาตรฐานการอุดมศึกษา มาตรฐานสถาบันอุดมศึกษา เกณฑ์ มาตรฐานหลักสูตรระดับอุดมศึกษา พ.ศ. 2565 รวมทั้งมาตรฐานคุณวุฒิระดับอุดมศึกษา พ.ศ. 2565 ทั้งนี้ ได้ กำหนดให้มีการประกันคุณภาพการศึกษาภายใน 3 ระดับ คือ ระดับหลักสูตร ระดับคณะ และระดับสถาบัน โดย มีองค์ประกอบประกันคุณภาพการศึกษาภายในตามพันธกิจ 4 ด้านของสถาบันอุดมศึกษา และเพิ่มเติมด้าน อื่นๆ ที่จำเป็น สำหรับการพัฒนาระบบตัวบ่งชี้และเกณฑ์การประกันคุณภาพการศึกษาภายในทั้งระดับหลักสูตร คณะ และสถาบันดำเนินการไปพร้อมกัน หากเป็นตัวบ่งชี้ที่เน้นกระบวนการจะต้องมีการประเมินผลลัพธ์ภายใต้การ ดำเนินการตามตัวบ่งชี้กระบวนการดังกล่าวด้วย (process performance) ซึ่งได้กำหนดหลักการพัฒนาไว้ดังนี้

การประกันคุณภาพการศึกษาภายในระดับหลักสูตร ประกอบด้วย 6 องค์ประกอบ ได้แก่ องค์ประกอบที่ 1 การกำกับมาตรฐาน องค์ประกอบที่ 2 บัณฑิต องค์ประกอบที่ 3 นักศึกษา องค์ประกอบที่ 4 อาจารย์ องค์ประกอบที่ 5 หลักสูตร การเรียนการสอน การประเมินผู้เรียน และองค์ประกอบที่ 6 สิ่งสนับสนุนการเรียนรู้

ตัวบ่งชี้และเกณฑ์การประกันคุณภาพการศึกษาภายในระดับหลักสูตรครอบคลุมเรื่องการส่งเสริมพัฒนานักศึกษา การวางระบบกระบวนการจัดการเรียนการสอน จำนวนอาจารย์ต่อนักศึกษาในระดับบัณฑิตศึกษา (โดยเฉพาะการคุมวิทยานิพนธ์ให้เป็นไปตามเกณฑ์มาตรฐานหลักสูตร) ผลงานทางวิชาการ ผลงานวิจัยของคณาจารย์ สื่ออุปกรณ์การเรียนการสอน ห้องสมุด และแหล่งการเรียนรู้ต่างๆ การดำเนินการตามกรอบมาตรฐานคุณวุฒิระดับอุดมศึกษาแห่งชาติ รวมทั้งคุณภาพบัณฑิต ซึ่งจะพิจารณาจากการมีงานทำหรือประกอบอาชีพอิสระ คุณภาพผลงานตีพิมพ์และเผยแพร่ของนักศึกษาระดับบัณฑิตศึกษา

การประกันคุณภาพการศึกษาภายใน ระดับคณะวิชา ประกอบด้วย 5 องค์ประกอบ ได้แก่ องค์ประกอบที่ 1 การผลิตบัณฑิต องค์ประกอบที่ 2 การวิจัย องค์ประกอบที่ 3 การบริการวิชาการ องค์ประกอบที่ 4 การทำนุบำรุงศิลปและวัฒนธรรม และองค์ประกอบที่ 5 การบริหารจัดการ

ตัวบ่งชี้และเกณฑ์การประกันคุณภาพการศึกษาภายในระดับคณะให้ครอบคลุมการดำเนินงานของคณะ เพื่อสนับสนุนการจัดการเรียนการสอนของแต่ละหลักสูตรที่คณะดูแล รวมทั้งกิจกรรมนักศึกษา การบริการนักศึกษา การให้บริการทางวิชาการ การวิจัย การบริหารจัดการและการประกันคุณภาพของคณะ

การประกันคุณภาพการศึกษาภายใน ระดับสถาบัน ประกอบด้วย 5 องค์ประกอบ ได้แก่ องค์ประกอบที่ 1 การผลิตบัณฑิต องค์ประกอบที่ 2 การวิจัย องค์ประกอบที่ 3 การบริการวิชาการ องค์ประกอบที่ 4 การทำนุบำรุงศิลปและวัฒนธรรม และองค์ประกอบที่ 5 การบริหารจัดการ

ตัวบ่งชี้และเกณฑ์การประกันคุณภาพการศึกษาภายในระดับสถาบัน พิจารณาให้เป็นไปตามมาตรฐานสถาบันอุดมศึกษา ได้แก่ มาตรฐานด้านศักยภาพและความพร้อมในการจัดการศึกษา ประกอบด้วย ด้านกายภาพ ด้านวิชาการ ด้านการเงิน ด้านการบริหารจัดการมาตรฐาน ด้านการดำเนินการตามภารกิจของสถาบันอุดมศึกษา ประกอบด้วย ด้านการผลิตบัณฑิต ด้านการวิจัย ด้านการให้บริการทางวิชาการแก่สังคม ด้านการทำนุบำรุงศิลปและวัฒนธรรม ทั้งนี้ ควรมุ่งเน้นการประกันคุณภาพการดำเนินการของสถาบัน เพื่อสนับสนุนการจัดการเรียนการสอนของแต่ละคณะ โดยครอบคลุมในด้านกายภาพและภารกิจของสถาบัน รวมถึงการประกันคุณภาพในภาพรวม

จุดมุ่งหมายของการประกันคุณภาพการศึกษาภายในแต่ละระดับ เพื่อการควบคุมคุณภาพ การติดตามตรวจสอบคุณภาพและการพัฒนาคุณภาพ การจัดการศึกษาในระดับหลักสูตร ระดับคณะ และระดับสถาบันให้ได้ข้อมูลที่ผลการบริหารจัดการหลักสูตรที่ได้คุณภาพตามมาตรฐานการอุดมศึกษาของแต่ละคณะ และภาพรวมของสถาบัน อันจะนำไปสู่การกำหนดแนวทางและพัฒนาคุณภาพตามเกณฑ์และมาตรฐานที่ตั้งไว้อย่างต่อเนื่อง เพื่อจัดทำรายงานประจำปีที่เป็นรายงานการประเมินคุณภาพการศึกษาภายในเสนอต่อสำนักงานคณะกรรมการการอุดมศึกษา ทุกปีการศึกษา ตลอดจนเพื่อรองรับการติดตามตรวจสอบอย่างน้อยหนึ่งครั้งในทุกสามปีตามกฎกระทรวงฯ รวมทั้งการสร้างเชื่อมั่นต่อสังคมในเรื่องคุณภาพบัณฑิต โดยผู้เรียนมีงานทำ ผู้เรียนมีคุณภาพตามกรอบมาตรฐานคุณวุฒิระดับอุดมศึกษาแห่งชาติ และเพื่อประกอบการพิจารณาขึ้นทะเบียนหลักสูตรตามมาตรฐานคุณวุฒิระดับอุดมศึกษา พ.ศ. 2565

อย่างไรก็ตาม ระบบการประกันคุณภาพการศึกษาภายใน จะมุ่งเน้นที่การประกันคุณภาพการศึกษาภายในระดับหลักสูตรให้มีการดำเนินการตั้งแต่การวางระบบคุณภาพ การควบคุมคุณภาพ การติดตาม ตรวจสอบ

คุณภาพ การประเมินคุณภาพและการพัฒนาคุณภาพ เพื่อสร้างความมั่นใจให้กับผู้บัณฑิตและส่งเสริมสนับสนุน กำกับติดตามการดำเนินงานของคณะและสถาบันให้เป็นไปตามมาตรฐานและวิสัยทัศน์ที่สถาบันอุดมศึกษา กำหนด โดยให้สะท้อนผลการจัดการศึกษาได้อย่างมีคุณภาพ มีการควบคุมคุณภาพในทุกขั้นตอนของการผลิตบัณฑิตในแต่ละปีการศึกษาโดยคณะกรรมการประจำหลักสูตร มีการตรวจสอบติดตามคุณภาพผลการผลิตบัณฑิตโดยคณะกรรมการประจำคณะ และคณะกรรมการระดับสถาบันในทุกปีการศึกษา มีความเชื่อมโยงกับระบบการประเมินคุณภาพภายนอกที่จะมีการรับรองคุณภาพการศึกษาระดับชาติ รวมทั้งมีการประเมินคุณภาพเพื่อให้ได้ข้อมูลเชิงปริมาณและเชิงคุณภาพที่สะท้อนผลของการผลิตบัณฑิตในแต่ละปีการศึกษา เพื่อสร้างความเชื่อมั่นในคุณภาพของบัณฑิตที่สำเร็จการศึกษาจากสถาบันอุดมศึกษา

อนึ่ง คณะกรรมการประกันคุณภาพภายในระดับอุดมศึกษาได้ออกประกาศ เรื่อง หลักเกณฑ์และแนวปฏิบัติเกี่ยวกับการประกันคุณภาพภายใน ระดับอุดมศึกษา พ.ศ. 2557 โดยระบุให้สถาบันอุดมศึกษามีอิสระในการเลือกพัฒนาระบบประกันคุณภาพการศึกษาภายใน โดยยึดหลักเสรีภาพทางวิชาการและความมีอิสระในการดำเนินการของสถานศึกษา เพื่อให้มีประสิทธิภาพ และประสิทธิผลในการพัฒนาคุณภาพและมาตรฐานการศึกษาของสถานศึกษา ระดับอุดมศึกษาอย่างต่อเนื่องสอดคล้องกับบริบทของสถาบันอุดมศึกษาและเป็นไปตามมาตรฐานการอุดมศึกษา เกณฑ์มาตรฐานต่างๆ ที่เกี่ยวข้อง และเตรียมความพร้อมเพื่อรองรับการประกันคุณภาพภายนอก ทั้งนี้ ระบบการประกันคุณภาพการศึกษาภายในที่สถาบันอุดมศึกษาเลือกใช้ ต้องสนองต่อเจตนารมณ์ของสถาบันอุดมศึกษาและกฎกระทรวงว่าด้วยการประกันคุณภาพการศึกษา พ.ศ. 2561 อาจเป็นระบบที่คณะกรรมการประกันคุณภาพภายในระดับอุดมศึกษาพัฒนาขึ้นหรือเป็นระบบที่เป็นที่ยอมรับในระดับสากลที่สามารถประกันคุณภาพได้ ตั้งแต่ระดับหลักสูตร ระดับคณะวิชา และระดับสถาบัน เช่น ระบบ AUN-QA หรือ ระบบ EdPEX หรือเป็นระบบที่สถาบันอุดมศึกษาพัฒนาขึ้นเอง ทั้งนี้ โดยผ่านการพิจารณาจากสภาสถาบันและเสนอคณะกรรมการประกันคุณภาพในระดับอุดมศึกษาพิจารณาให้ความเห็นชอบ ซึ่งสถาบันอุดมศึกษาต้องรายงานผลการประเมินคุณภาพภายในต่อต้นสังกัด เพื่อพิจารณาและเปิดเผยต่อสาธารณะ เพื่อให้เป็นไปตามมาตรา 48 แห่งพระราชบัญญัติการศึกษาแห่งชาติ แก้ไขเพิ่มเติม (ฉบับที่ 4) พ.ศ. 2562

3. กระบวนการและวิธีการประกันคุณภาพการศึกษาภายใน

เพื่อให้การประกันคุณภาพการศึกษาเกิดประโยชน์ จึงควรมีแนวทางการจัดกระบวนการประกันคุณภาพการศึกษาภายในตามวงจรคุณภาพ ประกอบด้วย 4 ขั้นตอน คือ การวางแผน (Plan) การดำเนินงานและเก็บข้อมูล (Do) การประเมินคุณภาพ (Check / Study) และการเสนอแนวทางการปรับปรุง (Act) โดยมีรายละเอียดดังนี้

P = เริ่มกระบวนการวางแผนการประเมินตั้งแต่ต้นปีการศึกษา โดยนำผลการประเมินปีก่อนหน้ามาใช้เป็นข้อมูลในการวางแผน โดยต้องเก็บข้อมูลตั้งแต่เดือนมิถุนายน กรณีใช้ระบบเปิดปิดภาคการศึกษาแบบเดิมหรือตั้งแต่เดือนสิงหาคม กรณีใช้ระบบเปิดปิดภาคการศึกษาตามอาเซียน

D = ดำเนินงานและเก็บข้อมูลบันทึกผลการดำเนินงานตั้งแต่ต้นปีการศึกษา คือ เดือนที่ 1- เดือนที่ 12 ของปีการศึกษา (เดือนมิถุนายน – เดือนพฤษภาคม ปีถัดไป หรือเดือนสิงหาคม-เดือนกรกฎาคม ปีถัดไป)

C/S = ดำเนินการประเมินคุณภาพในระดับหลักสูตร คณะวิชา และสถาบัน ระหว่างเดือนมิถุนายน - เดือนสิงหาคม หรือเดือนสิงหาคม - เดือนตุลาคม ของปีการศึกษาถัดไป

A = วางแผนปรับปรุงและดำเนินการปรับปรุงตามผลการประเมิน โดยคณะกรรมการบริหารระดับหลักสูตร ระดับคณะวิชา และระดับสถาบัน โดยนำข้อเสนอแนะและผลการประเมินของคณะกรรมการประเมินคุณภาพภายในมาวางแผนปรับปรุงการดำเนินงาน (รวมทั้งข้อเสนอแนะของสภามหาวิทยาลัย) มาจัดทำแผนปฏิบัติการประจำปีและเสนอตั้งงบประมาณปีถัดไป หรือจัดทำโครงการพัฒนาและเสนอใช้งบประมาณกลางปี หรืองบประมาณพิเศษก็ได้

วิธีการประกันคุณภาพภายใน กำหนดไว้ดังนี้

1. สถาบันวางแผนการประกันคุณภาพการศึกษาภายในประจำปีการศึกษาใหม่
2. สถาบันเก็บข้อมูลระยะ 12 เดือนตามตัวบ่งชี้ที่ได้ประกาศใช้บนระบบฐานข้อมูลด้านการประกันคุณภาพการศึกษา ระดับอุดมศึกษา CHE QA Online และให้มีการประเมินคุณภาพการศึกษาภายในเป็นประจำทุกปีทั้งระดับหลักสูตร คณะวิชา และสถาบัน
3. หลักสูตรเตรียมการประเมินตนเองระดับหลักสูตร และจัดทำรายงานการประเมินตนเองระดับหลักสูตรผ่านระบบ CHE QA Online
4. คณะหรือหน่วยงานเทียบเท่านำผลการประเมินระดับหลักสูตรมาจัดทำรายงานการประเมินตนเองระดับคณะ
5. คณะหรือหน่วยงานเทียบเท่าประเมินตนเองบนระบบ CHE QA Online และยืนยันผลการประเมินหลักสูตรที่ได้ประเมินไปแล้ว
6. สถาบันนำผลการประเมินระดับหลักสูตร ผลการประเมินระดับคณะวิชาจัดทำรายงานการประเมินตนเองระดับสถาบัน
7. สถาบันประเมินตนเองบนระบบ CHE QA Online และยืนยันผลการประเมินตนเองระดับหลักสูตร คณะวิชา พร้อมนำผลการประเมินเสนอสภาสถาบัน เพื่อพิจารณาวางแผนพัฒนาสถาบันในปีการศึกษาถัดไป
8. ผู้บริหารสถาบันอุดมศึกษานำผลการประเมิน และข้อเสนอแนะของคณะกรรมการประเมินคุณภาพภายในที่สถาบันแต่งตั้ง (รวมทั้งข้อเสนอแนะของสภาสถาบัน) มาวางแผนปรับปรุงการดำเนินงาน แผนปฏิบัติการประจำปี และแผนกลยุทธ์
9. ส่งรายงานประจำปีที่เป็นรายงานการประเมินคุณภาพภายในผ่านระบบ CHE QA Online ภายใน 120 วันนับจากสิ้นปีการศึกษา

สถาบันอุดมศึกษาต้องมีการประเมินตนเองตามตัวบ่งชี้และเกณฑ์การประกันคุณภาพภายในทุกปีการศึกษา ทั้งระดับหลักสูตร ระดับคณะ และระดับสถาบันตามลำดับ โดยสถาบันอุดมศึกษาเป็นผู้แต่งตั้งคณะกรรมการประเมิน และส่งผลการประเมินให้สำนักงานคณะกรรมการการอุดมศึกษาทราบผ่านระบบฐานข้อมูลด้านการประกันคุณภาพ (CHE QA Online) ทั้งนี้ คณะกรรมการประเมินคุณภาพภายใน

ระดับหลักสูตร 1 ชุด อาจประเมินได้มากกว่าหนึ่งหลักสูตร หากเป็นหลักสูตรในสาขาวิชาเดียวกัน เช่น หลักสูตรสาขาวิชาเดียวกันทั้งในระดับปริญญาตรี และบัณฑิตศึกษา

สำหรับแนวทางการดำเนินการประกันคุณภาพภายในระดับหลักสูตรที่สถาบันอุดมศึกษาต้องดำเนินการเป็นประจำทุกปี คือ หลักสูตรสามารถแต่งตั้งอาจารย์ประจำหลักสูตร หรือผู้ประเมินคุณภาพการศึกษาภายในของสถาบันอุดมศึกษา หรือผู้ทรงคุณวุฒิที่ขึ้นทะเบียนของ สป.อว. และเป็นคนก้าวหน้าทันความทันสมัยของหลักสูตรมาประเมินหลักสูตร และรายงานผ่านระบบ CHE QA ONLINE

คุณสมบัติเฉพาะของคณะกรรมการประเมินคุณภาพการศึกษาภายใน ระดับหลักสูตร ของแต่ละระดับการศึกษา เป็นดังนี้

- ระดับปริญญาตรี คณะกรรมการมีคุณวุฒิปริญญาโทขึ้นไป หรือดำรงตำแหน่งทางวิชาการระดับผู้ช่วยศาสตราจารย์ขึ้นไป
- ระดับปริญญาโท คณะกรรมการมีคุณวุฒิปริญญาเอก หรือดำรงตำแหน่งทางวิชาการระดับรองศาสตราจารย์ขึ้นไป
- ระดับปริญญาเอก คณะกรรมการมีคุณวุฒิปริญญาเอก หรือดำรงตำแหน่งทางวิชาการระดับศาสตราจารย์ขึ้นไป

ในกรณีที่ประสงค์นำผลการประกันคุณภาพการศึกษาภายในระดับอุดมศึกษาในระดับสถาบันไปใช้ในการประเมินผลการปฏิบัติราชการตามคำรับรองการปฏิบัติราชการของสถาบันอุดมศึกษาของสำนักงานคณะกรรมการพัฒนาระบบราชการ องค์ประกอบของคณะกรรมการประเมินคุณภาพการศึกษาภายในระดับอุดมศึกษา ระดับสถาบัน กำหนดไว้ดังนี้

- ผู้ทรงคุณวุฒิ จำนวนอย่างน้อย 5 คน ทั้งนี้ ขึ้นอยู่กับขนาดของสถาบัน
- ประธานกรรมการประเมินฯ เป็นผู้ประเมินจากภายนอกสถาบันที่ขึ้นทะเบียนประธานคณะกรรมการประเมินคุณภาพการศึกษาภายในของสำนักงานคณะกรรมการการอุดมศึกษา
- กรรมการ เป็นผู้ประเมินจากภายนอกสถาบันที่ผ่านการฝึกอบรมหลักสูตรผู้ประเมินของสำนักงานปลัดกระทรวงการอุดมศึกษา วิทยาศาสตร์ วิจัยและนวัตกรรม (สป.อว.) อย่างน้อยร้อยละ 50 ส่วนผู้ประเมินจากภายในสถาบันต้องผ่านการฝึกอบรมหลักสูตรผู้ประเมินของ สป.อว. หรือที่สถาบันจัดฝึกอบรมให้ โดยใช้หลักสูตรของสำนักงานปลัดกระทรวงการอุดมศึกษา วิทยาศาสตร์ วิจัยและนวัตกรรม (สป.อว.)

คุณสมบัติเฉพาะของคณะกรรมการประเมินคุณภาพการศึกษาภายใน ระดับสถาบัน เป็นดังนี้

1. ประธานกรรมการ

- ผู้ที่เป็นหรือเคยเป็นผู้บริหารระดับคณบดีหรือเทียบเท่าขึ้นไป และมีประสบการณ์เป็นผู้ประเมินคุณภาพการศึกษาระดับอุดมศึกษา ในระดับคณะหรือเทียบเท่า หรือ

- ผู้ที่มีตำแหน่งทางวิชาการระดับผู้ช่วยศาสตราจารย์ขึ้นไป และมีประสบการณ์เป็นผู้ประเมินคุณภาพการศึกษาระดับอุดมศึกษา ในระดับคณะหรือเทียบเท่าขึ้นไป หรือ
- ผู้ที่สำนักงานคณะกรรมการการอุดมศึกษาพิจารณาแล้วว่ามีความเหมาะสม

2. กรรมการ

- กรณีเป็นอาจารย์ ต้องทำหน้าที่เป็นอาจารย์ประจำมาแล้วไม่น้อยกว่า 2 ปี
- กรณีเป็นฝ่ายสนับสนุน ต้องทำหน้าที่ในระดับผู้อำนวยการหน่วยงานขึ้นไปมาแล้ว ไม่น้อยกว่า 2 ปี

สำนักงานปลัดกระทรวงการอุดมศึกษา วิทยาศาสตร์ วิจัยและนวัตกรรม (สป.อว.) จะดำเนินการติดตามตรวจสอบความก้าวหน้าของการปฏิบัติตามแผนการพัฒนาคุณภาพการศึกษาอย่างน้อยหนึ่งครั้งในทุกสามปี และแจ้งผลให้สถานศึกษาทราบ รวมทั้งเปิดเผยผลการติดตามตรวจสอบคุณภาพการศึกษาต่อสาธารณชน เพื่อให้เป็นไปตามข้อ 36 แห่งกฎกระทรวงว่าด้วยระบบ หลักเกณฑ์ และวิธีการประกันคุณภาพการศึกษา พ.ศ. 2553

หมายเหตุ:

1. แนวทางการดำเนินการสำหรับหลักสูตรที่ขอเปิดดำเนินการ หรือรับนักศึกษา หรือไม่มีนักศึกษามาสมัครเรียนที่กำหนดไว้ คือ กรณีหลักสูตรที่สถานบันอุดมศึกษาเห็นชอบ/ อนุมัติให้เปิดดำเนินการต้องแจ้งให้สกอ.รับทราบ หากหลักสูตรยังคงมีนักศึกษาค้างอยู่ อาจารย์ประจำหลักสูตรดังกล่าวยังต้องทำหน้าที่อาจารย์ประจำหลักสูตรต่อไป และจัดการเรียนการสอนจนกว่านักศึกษาคนสุดท้ายจะสำเร็จการศึกษา ทั้งนี้ สถาบันอุดมศึกษาต้องดำเนินการประเมินตนเองระดับหลักสูตรเป็นประจำทุกปี โดยประเมินองค์ประกอบที่ 1 การกำกับมาตรฐาน และองค์ประกอบที่เกี่ยวข้อง เฉพาะตัวบ่งชี้ที่มีการดำเนินการ เพื่อนำผลที่ได้มาประกอบการพิจารณาปรับปรุงกระบวนการหรือพิจารณาดำเนินการอื่นๆ ต่อไป โดยคำนึงถึงประโยชน์จากการประเมินเพื่อให้เกิดการพัฒนาคุณภาพและมาตรฐานของหลักสูตรเป็นสำคัญ อนึ่ง การประเมินตนเองดังกล่าวเป็นการดำเนินการภายในของหลักสูตร คณะหรือสถาบัน โดยรายงานผลการดำเนินงานของหลักสูตรเฉพาะตัวบ่งชี้ที่มีการดำเนินงาน ในการคำนวณค่าคะแนนของหลักสูตรให้คิดเฉพาะตัวบ่งชี้ที่มีการประเมินเท่านั้น และดำเนินการผ่านระบบ CHE QA Online

2. หลักในการพิจารณาสำหรับตัวบ่งชี้การประเมินคุณภาพภายในระดับหลักสูตรที่เป็นตัวบ่งชี้กระบวนการ (ตัวบ่งชี้ 3.1, 3.2, 4.1, 5.1, 5.2, 5.3 และ 6.1)

การพิจารณาตัดสินผลการประเมินตัวบ่งชี้คุณภาพในระดับหลักสูตรที่เน้นกระบวนการ เพื่อให้ผู้ประเมินนำไปใช้ในการตัดสินผลการประเมินให้เป็นมาตรฐานเดียวกันให้ยึดหลักการ คือ หลักสูตรควรกำหนดผลลัพธ์ซึ่งแสดงคุณภาพที่ต้องการจากกระบวนการที่ได้ออกแบบ โดยอธิบายวิธีการดำเนินงานที่นำไปสู่ผลลัพธ์ที่ต้องการ มีการทบทวน/ ประเมิน/ ศึกษา ผลการดำเนินงานที่เทียบกับผลลัพธ์ที่กำหนด หากหลักสูตรไม่ได้ผลลัพธ์ตามที่ต้องการ ให้อธิบายว่ามีการปรับปรุงวิธีการทำงานอย่างไร เพื่อนำไปสู่ผลลัพธ์ที่ต้องการ (หมายเหตุ: ให้พิจารณาผลการดำเนินงานในภาพรวม ไม่ควรพิจารณาแต่ละประเด็นย่อย และกรณีที่จะให้คะแนนระดับ 4 หรือ 5 ต้องมีคำอธิบายที่เห็นเป็นรูปธรรม)

4. ระบบการประกันคุณภาพการศึกษาภายใน มหาวิทยาลัยรังสิต

ความในมาตรา 5 วรรคหนึ่งแห่งพระราชบัญญัติการศึกษาแห่งชาติ พ.ศ. 2542 ซึ่งแก้ไขเพิ่มเติม (ฉบับที่ 2) พ.ศ. 2545 กำหนดให้มีระบบการประกันคุณภาพการศึกษา เพื่อพัฒนาคุณภาพและมาตรฐานการศึกษาทุกระดับ ประกอบด้วย ระบบการประกันคุณภาพการศึกษาภายใน และระบบการประกันคุณภาพภายนอก และให้ถือว่าการประกันคุณภาพการศึกษาภายในเป็นส่วนหนึ่งของกระบวนการบริหารการศึกษาที่ต้องดำเนินการอย่างต่อเนื่อง โดยมีการจัดทำรายงานประจำปีเสนอต่อหน่วยงานต้นสังกัด หน่วยงานที่เกี่ยวข้องและเปิดเผยต่อสาธารณชนเพื่อนำไปสู่การพัฒนาคุณภาพและมาตรฐานการศึกษาและเพื่อรองรับการประกันคุณภาพภายนอก โดยมีสำนักงานรับรองมาตรฐานและประเมินคุณภาพการศึกษา (สมศ.) ทำหน้าที่พัฒนาเกณฑ์วิธีการประเมินคุณภาพภายนอก และทำการประเมินผลการจัดการศึกษา เพื่อให้มีการตรวจสอบคุณภาพของสถานศึกษาโดยคำนึงถึงความมุ่งหมายหลักการ และแนวการจัดการศึกษาในแต่ละระดับ

กฎกระทรวงว่าด้วยการประกันคุณภาพการศึกษา พ.ศ. 2561 กำหนดให้สถานศึกษาแต่ละแห่งจัดให้มีระบบการประกันคุณภาพการศึกษาภายในสถานศึกษา โดยการกำหนดมาตรฐานการศึกษาแต่ละระดับและประเภทการศึกษาที่รัฐมนตรีว่าการกระทรวงศึกษาธิการประกาศกำหนด พร้อมทั้งจัดทำแผนพัฒนาการจัดการศึกษาของสถานศึกษาที่มุ่งคุณภาพตามมาตรฐานการศึกษา และดำเนินการตามแผนที่กำหนดไว้ จัดให้มีการประเมินผลและตรวจสอบคุณภาพการศึกษาภายในสถานศึกษา ติดตามผลการดำเนินการเพื่อพัฒนาสถานศึกษาให้มีคุณภาพตามมาตรฐานการศึกษา และจัดส่งรายงานผลการประเมินตนเองให้แก่หน่วยงานต้นสังกัดหรือหน่วยงานที่กำกับดูแลสถานศึกษาเป็นประจำทุกปี

มาตรฐานการอุดมศึกษา พ.ศ.2561 ตามประกาศกระทรวงศึกษาธิการ กำหนดว่าเพื่อให้ผู้สำเร็จการศึกษาระดับอุดมศึกษา มีคุณลักษณะของคนไทยที่สอดคล้องกับยุทธศาสตร์ชาติ และเป็นกำลังสำคัญในการพัฒนาประเทศไทยสู่ความมั่นคง มั่งคั่ง และยั่งยืน การจัดการศึกษาต้องเป็นไปตามมาตรฐานการอุดมศึกษา 5 ด้าน คือ มาตรฐานด้านผลลัพธ์ผู้เรียน มาตรฐานด้านการวิจัยและนวัตกรรม มาตรฐานด้านการบริการวิชาการ มาตรฐานด้านศิลปวัฒนธรรมและความเป็นไทย และมาตรฐานด้านการบริหารจัดการ

มาตรฐานการอุดมศึกษา พ.ศ.2565 ได้กำหนดให้การรายงานผลการดำเนินงานตามมาตรฐานการอุดมศึกษา พ.ศ. 2565 ประกอบด้วยการรายงานผลการดำเนินงานตามมาตรฐานต่างๆ ดังนี้

1. มาตรฐานตามภารกิจหลักของสถาบันการศึกษา (ผลลัพธ์การดำเนินงาน 5 ด้าน ตามมาตรฐานการอุดมศึกษา พ.ศ. 2561)
2. มาตรฐานศักยภาพและความพร้อม
3. มาตรฐานการดำเนินงานตามหน้าที่และอำนาจของสถาบันอุดมศึกษา
4. มาตรฐานการดำเนินการเพื่อให้เป็นสถาบันอุดมศึกษาที่มีคุณภาพ
5. การติดตามและรายงานผลลัพธ์ 10 ด้าน

รายละเอียดของการรายงานผลการดำเนินงานตามมาตรฐานการอุดมศึกษา พ.ศ. 2565 จะปรากฏคำอธิบายอยู่ในบทที่ 7 การรายงานผลการดำเนินงานตามมาตรฐานการอุดมศึกษา พ.ศ. 2565 และจะถูกนำไปรายงานในระบบ CHE QA ONLINE ระดับสถาบัน ตั้งแต่ปีการศึกษา 2567 เป็นต้นไป และมีโอกาสในการนำไปใช้ประกอบการรายงานผลการดำเนินงานการประกันคุณภาพภายนอก รอบที่ 5

มหาวิทยาลัยรังสิตมีคณะกรรมการดำเนินงานประกันคุณภาพภาพ ในการจัดทำมาตรฐานการศึกษาของมหาวิทยาลัยที่ครอบคลุมทั้งระดับหลักสูตร ระดับคณะ และระดับสถาบัน โดยคณะกรรมการดำเนินงานประกันคุณภาพได้พิจารณาเกณฑ์การประเมินคุณภาพที่เหมาะสมของระบบการประกันคุณภาพการศึกษาต่างๆ เช่น เกณฑ์การประกันคุณภาพการศึกษาระดับอุดมศึกษาของสำนักงานคณะกรรมการการอุดมศึกษา เกณฑ์การประกันคุณภาพการศึกษาระดับอุดมศึกษาของสมาคมสถาบันอุดมศึกษาเอกชนแห่งประเทศไทย (สสอท.) และ เกณฑ์การประกันคุณภาพการศึกษาของเครือข่ายประกันคุณภาพการศึกษาสถาบันนานาชาติ (Institutional Quality Assurance Network: IQAN) มาบูรณาการกับมาตรฐานการอุดมศึกษา และแนวทางการดำเนินการตามมาตรฐานการอุดมศึกษาให้เกิดผลของสำนักงานคณะกรรมการการอุดมศึกษา และกรอบมาตรฐานคุณวุฒิวิชาชีพ โดยจัดทำเป็นมาตรฐานการศึกษาของมหาวิทยาลัยรังสิต เพื่อให้การประกันคุณภาพภายในสอดคล้องกับบริบทของมหาวิทยาลัย พันธกิจของสถาบันอุดมศึกษา มาตรฐานการอุดมศึกษา มาตรฐานการศึกษาชาติที่เชื่อมโยงกับระบบการประกันคุณภาพภายนอกเพื่อใช้ประโยชน์จากการประเมินคุณภาพการศึกษาได้มากที่สุด

กรอบแนวคิดระบบประกันคุณภาพการศึกษา

ระบบประกันคุณภาพการศึกษา มหาวิทยาลัยรังสิตพัฒนาขึ้นเพื่อใช้เป็นเครื่องมือในการบริหารจัดการคุณภาพให้บรรลุเป้าหมาย ประกอบด้วย 3 ส่วน คือ กรอบระบบคุณภาพ (Quality System Framework : QF) มาตรฐานคุณภาพ (Quality Standard: QS) และการจัดการคุณภาพ (Quality Management: QM) ซึ่งทั้ง 3 ส่วน มีความจำเป็นในการประกันคุณภาพการศึกษา และมีความเชื่อมโยงกันจะขาดส่วนใดส่วนหนึ่งไม่ได้ ดังรูปภาพที่ 2.1 กรอบแนวคิดระบบประกันคุณภาพการศึกษา

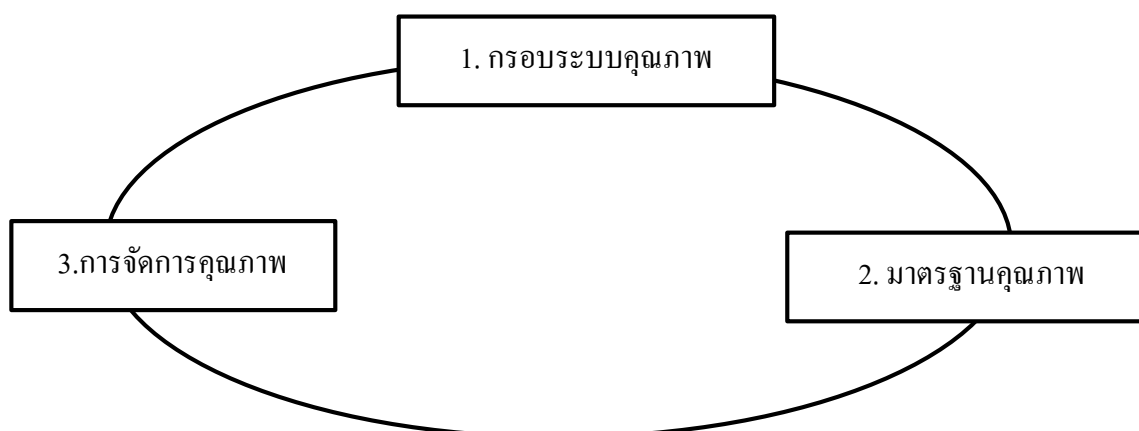

รูปภาพที่ 2.1 กรอบแนวคิดระบบประกันคุณภาพการศึกษา มหาวิทยาลัยรังสิต

1. กรอบระบบคุณภาพ

กรอบระบบคุณภาพการประกันคุณภาพการศึกษา มหาวิทยาลัยรังสิตนั้นได้เปิดกว้างให้หลักสูตร และ คณะสามารถเลือกระบบประกันคุณภาพการศึกษาภายในได้ หรือได้จากการบูรณาการเกณฑ์มาตรฐานคุณภาพ ต่างๆ ได้แก่ เกณฑ์คุณภาพการศึกษาเพื่อการดำเนินการที่เป็นเลิศ (Education Criteria for Performance Excellence :EdPEX) การประกันคุณภาพมหาวิทยาลัยอาเซียน (ASEAN University Network Quality Assurance : AUN-QA) เกณฑ์การประกันคุณภาพการศึกษาในกลุ่มของ ทปอ. (Council of the University Presidents Quality Assurance: CUPT QA) และระบบการประกันคุณภาพภายใน (IQA) ของสำนักงาน ปลัดกระทรวงการอุดมศึกษา วิทยาศาสตร์ วิจัยและนวัตกรรม (สป.อว.) ให้ครอบคลุมมาตรฐานคุณภาพ การศึกษาที่กำหนด ดังนี้

1. เกณฑ์คุณภาพการศึกษาเพื่อการดำเนินการที่เป็นเลิศ (Education Criteria for Performance Excellence: EdPEX) ประกอบด้วย 7 องค์ประกอบ คือ (1) การนำองค์กร (2) การวางแผนเชิงกลยุทธ์ (3) การ มุ่งเน้นลูกค้า (4) การวัด การวิเคราะห์ และการจัดการความรู้ (5) การมุ่งเน้นผู้ปฏิบัติงาน (6) การจัดกระบวนการ และ (7) ผลลัพธ์

2. การประกันคุณภาพมหาวิทยาลัยอาเซียน (ASEAN University Network Quality Assurance : AUN-QA) ระดับหลักสูตร Version 3.0 (11) จำนวน 11 เกณฑ์ ประกอบด้วย (1) Expected Learning Outcomes (2) Programme Specification (3) Programme Structure and Content (4) Teaching and Learning Approach (5) Student Assessment (6) Academic Staff Quality (7) Support Staff Quality (8) Student Quality and Support (9) Facilities and Infrastructure (10) Quality Enhancement และ(11) Academic Staff Quality

3. เกณฑ์การประกันคุณภาพการศึกษาในกลุ่มของ ทปอ. (Council of the University Presidents Quality Assurance: CUPT QA) ประกอบด้วย

องค์ประกอบที่ 1 โครงร่างองค์กร (Organizational Profile) ประกอบด้วย กลุ่มลักษณะองค์กร คือ (ก) สภาพแวดล้อมองค์กร ได้แก่ หลักสูตรและการบริการ วิสัยทัศน์ และพันธกิจ ลักษณะโดยรวมของ บุคลากร สินทรัพย์ (อุปกรณ์และอาคารสถานที่) ภาวะเทียบข้อบังคับ (ข) ความสัมพันธ์องค์กร ได้แก่ โครงสร้าง องค์กร ผู้มีส่วนได้ส่วนเสีย ผู้ส่งมอบและคู่ความร่วมมือ และกลุ่มสภาวะการณขององค์กร คือ (ก) สภาพด้านการ แข่งขัน ได้แก่ ลำดับในการแข่งขัน การเปลี่ยนแปลงความสามารถในการแข่งขัน ข้อมูลเชิงเปรียบเทียบ (ข) บริบทเชิงกลยุทธ์ ได้แก่ ความท้าทายและความได้เปรียบด้านหลักสูตรและการบริการ ความรับผิดชอบต่อ สังคมและบุคลากร (ค) ระบบการปรับปรุงผลการดำเนินการ ได้แก่ กระบวนการประเมินและการปรับปรุง โครงการและกระบวนการในการทำงานต่างๆ ที่สำคัญขององค์กร

องค์ประกอบที่ 2 ตัวบ่งชี้ระดับคณะวิชา และสถาบัน (CUPT Indicators) ประกอบไปด้วย ตัวบ่งชี้หลัก (Core Indicators) จำนวน 13 ตัวบ่งชี้ คือ C.1 การรับและการสำเร็จการศึกษาของนิสิตนักศึกษา C.2 การดำเนินงานของบัณฑิต หรือการใช้ประโยชน์ในการประกอบวิชาชีพ C.3 คุณภาพบัณฑิต C.4 ผลงานของ ผู้เรียน C.5 คุณสมบัตินของอาจารย์ C.6 ผลงานวิชาการของอาจารย์ประจำและนักวิจัย C.7 การกำกับมาตรฐาน

หลักสูตร C.8 การปฏิบัติตามบทบาทหน้าที่ของผู้บริหารมหาวิทยาลัย (C.8.1 การปฏิบัติตามบทบาทหน้าที่ของกรรมการประจำคณะ/สภามหาวิทยาลัย C.8.2 การปฏิบัติตามบทบาทหน้าที่ของผู้บริหารคณะ/สถาบัน) C.9 ผลการบริหารและการจัดการของผู้บริหารคณะ/สถาบัน C.10 บุคลากรได้รับการพัฒนา C.11 ข้อมูลป้อนกลับจากผู้มีส่วนได้ส่วนเสีย C.12 การบริการวิชาการแก่สังคมของคณะและสถาบัน C.13 การส่งเสริมสนับสนุนศิลปะและวัฒนธรรม และตัวบ่งชี้เลือกตามบริบทของสถาบัน (Selective Indicators) จำนวน 4 ตัวบ่งชี้ คือ S.1 จำนวนผู้เข้าร่วมหลักสูตรการศึกษาต่อเนื่อง S.2 ผลงานวิจัยหรืองานสร้างสรรค์ที่นำไปใช้ประโยชน์ S.3 ร้อยละของรายได้ของมหาวิทยาลัย S.4 Green University

4. ระบบการประกันคุณภาพภายใน ของสำนักงานปลัดกระทรวงการอุดมศึกษา วิทยาศาสตร์ วิจัยและนวัตกรรม (สป.อว.) โดยครอบคลุมพันธกิจหลัก 4 ประการของการอุดมศึกษา ได้แก่ พันธกิจด้านการผลิตบัณฑิต พันธกิจด้านการวิจัย พันธกิจด้านการบริการวิชาการ พันธกิจด้านการทำนุบำรุงศิลปวัฒนธรรม และครอบคลุมพันธกิจด้านการบริหารจัดการ

ดังนั้น กรอบระบบคุณภาพการประกันคุณภาพการศึกษาของมหาวิทยาลัยรังสิต จึงเกิดจากการบูรณาการกรอบระบบคุณภาพต่างๆ มาประยุกต์ใช้ ประกอบด้วย 5 ปัจจัยคุณภาพ คือ ปัจจัยด้านผลลัพธ์ผู้เรียนและบัณฑิต ปัจจัยด้านการวิจัยและนวัตกรรม ปัจจัยด้านการบริการวิชาการ ปัจจัยด้านศิลปวัฒนธรรมและความเป็นไทย และปัจจัยด้านการบริหารจัดการที่กำหนดเป็นมาตรฐานคุณภาพ 5 ด้าน คือ ด้านผลลัพธ์ผู้เรียน ด้านการวิจัยและนวัตกรรม ด้านการบริการวิชาการ ด้านศิลปวัฒนธรรมและความเป็นไทย และด้านการบริหารจัดการ

2. มาตรฐานคุณภาพ

มหาวิทยาลัยรังสิตต้องดำเนินการให้บรรลุและสอดคล้องกับระบบการประกันคุณภาพภายใน ระบบการประกันคุณภาพภายนอก และการรับรองคุณภาพการศึกษา ดังนั้น มหาวิทยาลัยจึงกำหนดการดำเนินงานตามระบบการประกันคุณภาพการศึกษา โดยนำมาตรฐานคุณภาพ 5 ด้าน คือ ด้านผลลัพธ์ผู้เรียน ด้านการวิจัยและนวัตกรรม ด้านการบริการวิชาการ ด้านศิลปวัฒนธรรมและความเป็นไทย และด้านการบริหารจัดการ มาดำเนินการตามระดับการบริหารที่แบ่งเป็น 3 ระดับ ดังนี้

ระดับหลักสูตร มุ่งดำเนินการให้เป็นไปตามมาตรฐานคุณภาพด้านผลลัพธ์ผู้เรียน โดยจัดกลุ่มการดำเนินการมาตรฐานคุณภาพเป็น 2 กลุ่ม รวมเป็นมาตรฐานคุณภาพ 5 ด้าน ดังนี้

1.1 กลุ่มการดำเนินการเพื่อให้เป็นไปตามมาตรฐานหลักสูตร มี 1 ด้าน คือ ด้านการกำกับมาตรฐานให้เป็นไปตามประกาศเกณฑ์มาตรฐานหลักสูตรของกระทรวงศึกษาธิการ มาดำเนินการจัดทำเป็นตัวบ่งชี้คุณภาพ

1.2 กลุ่มการดำเนินการให้เป็นไปเพื่อการพัฒนาการประกันคุณภาพหลักสูตร มี 4 ด้าน คือ ด้านบัณฑิต ด้านนักศึกษา ด้านอาจารย์ และด้านหลักสูตร การจัดการเรียนการสอน และสิ่งสนับสนุนการเรียนรู้ เป็นการประยุกต์ใช้เกณฑ์การประกันคุณภาพภายในของสำนักงานคณะกรรมการการอุดมศึกษา ร่วมกับเกณฑ์มาตรฐาน

อุดมศึกษา เกณฑ์มาตรฐานการศึกษาชาติ เกณฑ์คุณภาพการศึกษาอื่นๆ เกณฑ์การประเมินคุณภาพการศึกษา ภายนอก และเกณฑ์การรับรองคุณภาพการศึกษามาดำเนินการจัดทำเป็นตัวบ่งชี้คุณภาพ

ระดับคณะวิชา มุ่งดำเนินการให้เป็นไปตามมาตรฐานการอุดมศึกษา 5 ด้าน คือ ด้านผลลัพธ์ผู้เรียน ด้านการวิจัยและนวัตกรรม ด้านการบริการวิชาการ ด้านศิลปวัฒนธรรมและความเป็นไทย และด้านการบริหารจัดการ โดยดำเนินการประยุกต์ใช้เกณฑ์การประกันคุณภาพภายในของสำนักงานคณะกรรมการการอุดมศึกษา ร่วมกับ เกณฑ์มาตรฐานอุดมศึกษา เกณฑ์มาตรฐานการศึกษาชาติ เกณฑ์คุณภาพการศึกษาอื่นๆ เกณฑ์การประเมินคุณภาพการศึกษาภายนอก และเกณฑ์การรับรองคุณภาพการศึกษามาดำเนินการจัดทำเป็นตัวบ่งชี้คุณภาพ

ระดับสถาบัน มุ่งดำเนินการให้เป็นไปตามมาตรฐานการอุดมศึกษา 5 ด้าน คือ ด้านผลลัพธ์ผู้เรียน ด้านการวิจัยและนวัตกรรม ด้านการบริการวิชาการ ด้านศิลปวัฒนธรรมและความเป็นไทย และด้านการบริหารจัดการ โดยส่วนหนึ่งเป็นการสะท้อนผลการดำเนินงานที่เกิดจากคณะ และอีกส่วนหนึ่งเป็นการส่งเสริมสนับสนุนให้หน่วยงานต่างๆ ดำเนินการเพื่อการบรรลุผลตามจุดเน้น และอัตลักษณ์ของมหาวิทยาลัย โดยดำเนินการประยุกต์ใช้เกณฑ์การประกันคุณภาพภายในของสำนักงานคณะกรรมการการอุดมศึกษาร่วมกับเกณฑ์มาตรฐานอุดมศึกษา เกณฑ์มาตรฐานการศึกษาชาติ เกณฑ์คุณภาพการศึกษาอื่นๆ เกณฑ์การประเมินคุณภาพการศึกษา ภายนอก และเกณฑ์การรับรองคุณภาพการศึกษา มาดำเนินการจัดทำเป็นตัวบ่งชี้คุณภาพ

สามารถแสดงรายละเอียดเกณฑ์/คำอธิบายตามตัวบ่งชี้ระดับหลักสูตร เปรียบเทียบระหว่างมาตรฐานคุณภาพการศึกษา มหาวิทยาลัยรังสิต พ.ศ. 2563 (ฉบับปรับปรุง พ.ศ. 2565) กับมาตรฐานคุณภาพการศึกษา มหาวิทยาลัยรังสิต พ.ศ. 2567 ได้ดังตารางที่ 2.1

สามารถแสดงรายละเอียดเกณฑ์/คำอธิบายตามตัวบ่งชี้ระดับคณะวิชา เปรียบเทียบระหว่างมาตรฐานคุณภาพการศึกษา มหาวิทยาลัยรังสิต พ.ศ. 2563 (ฉบับปรับปรุง พ.ศ. 2565) กับมาตรฐานคุณภาพการศึกษา มหาวิทยาลัยรังสิต พ.ศ. 2567 ได้ดังตารางที่ 2.2

ตารางที่ 2.1 การเปรียบเทียบนิยามศัพท์ /ตัวบ่งชี้ รายละเอียดเกณฑ์/คำอธิบายตามตัวบ่งชี้ระดับหลักสูตร ระหว่างมาตรฐานคุณภาพการศึกษา มหาวิทยาลัยรังสิต พ.ศ. 2563 (ฉบับปรับปรุง พ.ศ. 2565) กับ มาตรฐานคุณภาพการศึกษา มหาวิทยาลัยรังสิต พ.ศ. 2567

| ลำดับ | นิยามศัพท์/ ตัวบ่งชี้ที่ | เกณฑ์/คำอธิบายตามมาตรฐานคุณภาพการศึกษา มหาวิทยาลัยรังสิต พ.ศ. 2563 (ฉบับปรับปรุง พ.ศ. 2565) | เกณฑ์/คำอธิบายตามมาตรฐานคุณภาพการศึกษา มหาวิทยาลัยรังสิต พ.ศ. 2567 |
|-------|-----------------------------|---|---|
| 1. | นิยามศัพท์ | กรอบมาตรฐานคุณวุฒิระดับอุดมศึกษาแห่งชาติ พ.ศ. 2552 | เปลี่ยนเป็น มาตรฐานคุณวุฒิระดับอุดมศึกษา พ.ศ. 2565 |
| | | อาจารย์ประจำ หมายถึง บุคคลที่ดำรงตำแหน่งอาจารย์ ผู้ช่วยศาสตราจารย์ รองศาสตราจารย์ และศาสตราจารย์ในมหาวิทยาลัยที่เปิดสอนหลักสูตรนั้น ที่มีหน้าที่รับผิดชอบตามพันธกิจของการอุดมศึกษาและปฏิบัติหน้าที่เต็มเวลา | อาจารย์ประจำ หมายถึง บุคคลที่ดำรงตำแหน่งอาจารย์ ผู้ช่วยศาสตราจารย์ รองศาสตราจารย์ ศาสตราจารย์ และตำแหน่งอื่นที่เทียบเท่าในมหาวิทยาลัย หรือบุคคลในองค์กรภายนอกที่มีการตกลงร่วมผลิต ซึ่งมีหน้าที่รับผิดชอบตามพันธกิจที่มหาวิทยาลัยกำหนด และมีความเข้าใจเกี่ยวกับมาตรฐานคุณวุฒิระดับอุดมศึกษา |
| | | อาจารย์ประจำหลักสูตร หมายถึง อาจารย์ประจำที่มีคุณวุฒิตรงหรือสัมพันธ์กับสาขาวิชาของหลักสูตรที่เปิดสอน ซึ่งมีหน้าที่สอนและค้นคว้าวิจัยในสาขาวิชาดังกล่าว ทั้งนี้ สามารถเป็นอาจารย์ประจำหลักสูตรหลายหลักสูตรได้ในเวลาเดียวกัน แต่ต้องเป็นหลักสูตรที่อาจารย์ผู้นั้นมีคุณวุฒิตรงหรือสัมพันธ์กับสาขาวิชาของหลักสูตร | อาจารย์ประจำหลักสูตร หมายถึง อาจารย์ประจำที่มีคุณวุฒิตรงหรือสัมพันธ์กับสาขาวิชาของหลักสูตรที่สถานบันอุดมศึกษาเห็นชอบหรืออนุมัติ มีหน้าที่สอนและค้นคว้าวิจัยในสาขาวิชาดังกล่าว ทั้งนี้ สามารถเป็นอาจารย์ประจำหลักสูตรหลายหลักสูตรได้ในเวลาเดียวกัน |
| | | คุณวุฒิที่สัมพันธ์กับสาขาวิชาของหลักสูตร หมายถึง คุณวุฒิที่กำหนดไว้ในมาตรฐานสาขาวิชาที่ประกาศไปแล้ว หากสาขาวิชาใดยังไม่มีประกาศมาตรฐานสาขาวิชา หรือประกาศมาตรฐานสาขาวิชาไม่ได้กำหนดเรื่องนี้ไว้ให้อ้างอิงจากกลุ่มสาขาวิชาเดียวกันในตารางของ ISCED | คุณวุฒิที่สัมพันธ์กับสาขาวิชาของหลักสูตร หมายถึง คุณวุฒิที่กำหนดไว้ในมาตรฐานสาขาวิชา หากสาขาวิชาใดยังไม่มีประกาศมาตรฐานสาขาวิชา หรือประกาศมาตรฐานสาขาวิชาไม่ได้กำหนดเรื่องนี้ไว้ ให้หมายถึงคุณวุฒิที่เกี่ยวข้องกับวิชาการหรือวิชาชีพของหลักสูตร หรือคุณวุฒิอื่น แต่มีประสบการณ์ตรงที่เกี่ยวข้องกับหลักสูตรเป็นที่ประจักษ์ที่จะส่งเสริมให้การเรียนรู้การสอนในหลักสูตรสาขาวิชานั้นบรรลุผลลัพธ์การเรียนรู้ของนักศึกษาได้ตามที่กำหนดไว้ในหลักสูตร โดยการพิจารณาคุณวุฒิที่สัมพันธ์กันให้อยู่ในดุลยพินิจของสภามหาวิทยาลัย |
| | | ไม่ได้ระบุนิยามนักวิจัยประจำ | นักวิจัยประจำ หมายถึง บุคคลที่ดำรงตำแหน่งนักวิจัยในสถาบันอุดมศึกษาที่เปิดสอนหลักสูตรนั้น ที่มีหน้าที่ค้นคว้าวิจัยทางวิชาการ และปฏิบัติหน้าที่เต็มเวลา |

| ลำดับ | นิยามศัพท์/ ตัวบ่งชี้ที่ | เกณฑ์/คำอธิบายตามมาตรฐานคุณภาพการศึกษา มหาวิทยาลัยรังสิต พ.ศ. 2563 (ฉบับปรับปรุง พ.ศ. 2565) | เกณฑ์/คำอธิบายตามมาตรฐานคุณภาพการศึกษา มหาวิทยาลัยรังสิต พ.ศ. 2567 |
|-------|---|---|--|
| | | <p>การตกลงร่วมผลิต หมายถึง การทำข้อตกลงร่วมมือกันอย่างเป็นทางการระหว่างมหาวิทยาลัยกับองค์กรภายนอกในการพัฒนาและบริหารหลักสูตร โดยผ่านความเห็นชอบของสภามหาวิทยาลัยและคณะกรรมการระดับนโยบายขององค์กรภายนอกนั้นๆ</p> <p>องค์กรภายนอก ต้องเป็นสถาบันอุดมศึกษาในหรือต่างประเทศที่ได้รับการรับรองจากหน่วยงานที่รับผิดชอบการศึกษาของประเทศนั้น หรือเป็นหน่วยงานราชการระดับกรมหรือเทียบเท่าหรือหน่วยงานรัฐวิสาหกิจ หรือองค์กรมหาชน หรือบริษัทเอกชนที่จดทะเบียนในตลาดหลักทรัพย์แห่งประเทศไทยเท่านั้น</p> <p>หากเป็นบริษัทเอกชนที่ไม่ได้จดทะเบียนในตลาดหลักทรัพย์แห่งประเทศไทย ให้เสนอคณะกรรมการการอุดมศึกษาพิจารณา โดยต้องแสดงศักยภาพและความพร้อมในการร่วมผลิตบัณฑิตของบริษัทดังกล่าว</p> | <p>การตกลงร่วมผลิต หมายถึง การทำข้อตกลงร่วมมือกันอย่างเป็นทางการระหว่างมหาวิทยาลัยกับองค์กรภายนอกในการพัฒนาและบริหารหลักสูตร โดยผ่านความเห็นชอบของสภามหาวิทยาลัยและองค์กรภายนอกนั้นๆ</p> <p>องค์กรภายนอก หมายถึง สถาบันอุดมศึกษาในหรือต่างประเทศที่ได้รับการรับรองจากหน่วยงานที่รับผิดชอบการศึกษาของประเทศนั้น หรือเป็นหน่วยงานระดับกรมหรือเทียบเท่า หรือหน่วยงานรัฐวิสาหกิจ หรือองค์กรมหาชน หรือบริษัทเอกชนที่จดทะเบียนในตลาดหลักทรัพย์แห่งประเทศไทยเท่านั้น</p> <p>หากเป็นบริษัทเอกชนที่ไม่ได้จดทะเบียนในตลาดหลักทรัพย์แห่งประเทศไทย ให้อยู่ในดุลยพินิจของสภามหาวิทยาลัย โดยต้องแสดงศักยภาพและความพร้อมในการร่วมผลิตบัณฑิต และต้องให้ได้คุณภาพตามมาตรฐานการอุดมศึกษา</p> |
| 2. | 1.1 การบริหารจัดการ หลักสูตรตามเกณฑ์ มาตรฐานหลักสูตร ระดับปริญญาตรี | หลักสูตรระดับปริญญาตรี | |
| | | 1. จำนวนอาจารย์ผู้รับผิดชอบหลักสูตร | 1. จำนวนอาจารย์ผู้รับผิดชอบหลักสูตร |
| | | <ul style="list-style-type: none"> - ไม่น้อยกว่า 5 คน และ - เป็นอาจารย์ผู้รับผิดชอบหลักสูตรเกินกว่า 1 หลักสูตรในเวลาเดียวกันไม่ได้ ยกเว้น พหุวิทยาการหรือสหวิทยาการได้อีกหนึ่งหลักสูตร และ - ประจําหลักสูตรตลอดระยะเวลาที่จัดการศึกษาตามหลักสูตรนั้น | <ul style="list-style-type: none"> - ไม่น้อยกว่า 5 คน และ - เป็นอาจารย์ผู้รับผิดชอบหลักสูตรเกินกว่า 1 หลักสูตรในเวลาเดียวกันไม่ได้ ยกเว้น พหุวิทยาการหรือสหวิทยาการได้อีกหนึ่งหลักสูตร มีหน้าที่ในการบริหาร พัฒนาหลักสูตรและการเรียนการสอน เริ่มตั้งแต่ วางแผน ควบคุมคุณภาพ ติดตาม ประเมินผล และพัฒนาหลักสูตร และ - ประจําหลักสูตรตลอดระยะเวลาที่จัดการศึกษาตามหลักสูตรนั้น |

| ลำดับ | นิยามศัพท์/ ตัวบ่งชี้ที่ | เกณฑ์/คำอธิบายตามมาตรฐานคุณภาพการศึกษา มหาวิทยาลัยรังสิต พ.ศ. 2563 (ฉบับปรับปรุง พ.ศ. 2565) | | เกณฑ์/คำอธิบายตามมาตรฐานคุณภาพการศึกษา มหาวิทยาลัยรังสิต พ.ศ. 2567 | |
|-------|-----------------------------|---|---|---|---|
| | | ประเภทวิชาการ | ประเภทวิชาชีพ/ปฏิบัติการ | ประเภทวิชาการ | ประเภทวิชาชีพ/ปฏิบัติการ |
| | | 2. คุณสมบัติอาจารย์ผู้รับผิดชอบหลักสูตร | | 2. คุณสมบัติอาจารย์ผู้รับผิดชอบหลักสูตร | |
| | | <ul style="list-style-type: none"> - มีคุณวุฒิขั้นต่ำปริญญาโทหรือเทียบเท่าในสาขาที่ตรงหรือสัมพันธ์กับสาขาวิชาที่เปิดสอน หรือมีตำแหน่งทางวิชาการ ผู้ช่วยศาสตราจารย์ ในสาขาที่ตรงหรือสัมพันธ์กับสาขาวิชาที่เปิดสอน - มีผลงานทางวิชาการอย่างน้อย 1 รายการในรอบ 5 ปีย้อนหลัง | <ul style="list-style-type: none"> - มีคุณวุฒิขั้นต่ำปริญญาโทหรือเทียบเท่าในสาขาที่ตรงหรือสัมพันธ์กับสาขาวิชาที่เปิดสอน หรือมีตำแหน่งทางวิชาการ ผู้ช่วยศาสตราจารย์ ในสาขาที่ตรงหรือสัมพันธ์กับสาขาวิชาที่เปิดสอน - มีผลงานทางวิชาการอย่างน้อย 1 รายการในรอบ 5 ปีย้อนหลัง - อาจารย์ผู้รับผิดชอบหลักสูตร จำนวน 2 ใน 5 คน ต้องมีประสบการณ์ในด้านการปฏิบัติการ | <ul style="list-style-type: none"> - มีคุณวุฒิขั้นต่ำปริญญาโทหรือเทียบเท่าในสาขาที่ตรงหรือสัมพันธ์กับสาขาวิชาที่เปิดสอน หรือมีตำแหน่งทางวิชาการ ผู้ช่วยศาสตราจารย์ ในสาขาที่ตรงหรือสัมพันธ์กับสาขาวิชาที่เปิดสอน - มีผลงานทางวิชาการอย่างน้อย 1 รายการในรอบ 5 ปีย้อนหลัง | <ul style="list-style-type: none"> - มีคุณวุฒิขั้นต่ำปริญญาโทหรือเทียบเท่าในสาขาที่ตรงหรือสัมพันธ์กับสาขาวิชาที่เปิดสอน หรือมีตำแหน่งทางวิชาการ ผู้ช่วยศาสตราจารย์ ในสาขาที่ตรงหรือสัมพันธ์กับสาขาวิชาที่เปิดสอน - มีผลงานทางวิชาการอย่างน้อย 1 รายการในรอบ 5 ปีย้อนหลัง - อาจารย์ผู้รับผิดชอบหลักสูตร จำนวน 2 ใน 5 คน ต้องมีประสบการณ์ในด้านการปฏิบัติการ |
| | | ไม่ระบุกรณีมีการตกลงร่วมผลิตกับองค์กรภายนอก | | <ul style="list-style-type: none"> - กรณีมีการตกลงร่วมผลิตกับองค์กรภายนอก ต้องมีอาจารย์ประจำหลักสูตรจากสถาบันอุดมศึกษาเจ้าของหลักสูตรนั้นเป็นอาจารย์ผู้รับผิดชอบหลักสูตรอย่างน้อย 3 คน | |
| | | 3. คุณสมบัติอาจารย์ประจำหลักสูตร | | 3. คุณสมบัติอาจารย์ประจำหลักสูตร | |
| | | <ul style="list-style-type: none"> - มีคุณวุฒิขั้นต่ำปริญญาโทหรือเทียบเท่าในสาขาที่ตรงหรือสัมพันธ์กับสาขาวิชาที่เปิดสอน หรือมีตำแหน่ง ผู้ช่วยศาสตราจารย์ในสาขาที่ตรงหรือสัมพันธ์กับสาขาวิชาที่เปิดสอน - มีผลงานทางวิชาการอย่างน้อย 1 รายการในรอบ 5 ปีย้อนหลัง - ไม่จำกัดจำนวนและประจำได้มากกว่าหนึ่งหลักสูตร | | <ul style="list-style-type: none"> - มีคุณวุฒิขั้นต่ำปริญญาโทหรือเทียบเท่าในสาขาที่ตรงหรือสัมพันธ์กับสาขาวิชาที่เปิดสอน หรือมีตำแหน่ง ผู้ช่วยศาสตราจารย์หรือเทียบเท่า ในสาขาที่ตรงหรือสัมพันธ์กับสาขาวิชาที่เปิดสอน - มีผลงานทางวิชาการอย่างน้อย 1 รายการในรอบ 5 ปีย้อนหลัง - ไม่จำกัดจำนวนและประจำได้มากกว่าหนึ่งหลักสูตร | |

| ลำดับ | นิยามศัพท์/ ตัวบ่งชี้ที่ | เกณฑ์/คำอธิบายตามมาตรฐานคุณภาพการศึกษา มหาวิทยาลัยรังสิต พ.ศ. 2563 (ฉบับปรับปรุง พ.ศ. 2565) | เกณฑ์/คำอธิบายตามมาตรฐานคุณภาพการศึกษา มหาวิทยาลัยรังสิต พ.ศ. 2567 |
|-------|-----------------------------|---|---|
| | | <p>กรณีร่วมผลิตหลักสูตรกับหน่วยงานอื่นที่ไม่ใช่สถาบันอุดมศึกษา หากจำเป็น บุคลากรที่มาจากหน่วยงานนั้นอาจได้รับการยกเว้นคุณสมบัติปริญญาโทและผลงานทางวิชาการ แต่ต้องมีคุณสมบัติขั้นต่ำปริญญาตรีหรือเทียบเท่า และมีประสบการณ์การทำงานในหน่วยงานแห่งนั้น มาแล้วไม่น้อยกว่า 6 ปี</p> <p>เฉพาะหลักสูตรร่วมผลิตกลุ่มวิชาชีพ/ปฏิบัติการ อนุมัติให้บุคลากรของสถาบันร่วมผลิตที่มีวุฒิปริญญาตรี แต่ต้องมีประสบการณ์ไม่น้อยกว่า 6 ปี และมีผลงานทางวิชาการอย่างน้อย 1 รายการในรอบ 5 ปีย้อนหลังอาจใช้ประสบการณ์ได้สำหรับบุคลากรของสถาบันร่วมผลิต</p> | <p>- กรณีมีการตกลงร่วมผลิตกับองค์กรภายนอกที่ไม่ใช่สถาบันอุดมศึกษาหาก จำเป็น บุคคลที่มาจากองค์กรนั้นอาจได้รับการยกเว้นคุณสมบัติปริญญาโทและผลงานทางวิชาการ แต่ต้องมีคุณสมบัติขั้นต่ำปริญญาตรีหรือเทียบเท่าที่ตรงหรือสัมพันธ์กับสาขาวิชาของหลักสูตร</p> <p>- และมีประสบการณ์การทำงานในองค์กรแห่งนั้น หรือการทำงานประเภทเดียวกันอย่างต่อเนื่องมาแล้ว ไม่น้อยกว่า 6 ปี</p> |
| | | 4. คุณสมบัติอาจารย์ผู้สอน | 4. คุณสมบัติอาจารย์ผู้สอน |
| | | <p>• อาจารย์ประจำ</p> <p>- คุณสมบัติขั้นต่ำปริญญาโทหรือเทียบเท่า หรือมีตำแหน่งผู้ช่วยศาสตราจารย์ในสาขาวิชานั้นหรือสาขาวิชาที่สัมพันธ์กันหรือสาขาวิชาของรายวิชาที่สอน</p> <p>- ในกรณีที่มีอาจารย์ประจำที่มีคุณสมบัติปริญญาตรีหรือเทียบเท่าและทำหน้าที่ผู้สอนก่อนเกณฑ์มาตรฐานหลักสูตรระดับปริญญาตรี พ.ศ. 2558 จะประกาศใช้ให้สามารถทำหน้าที่อาจารย์ผู้สอนต่อไปได้ (มีผลบังคับใช้ 14 พฤศจิกายน 2558 เป็นต้นไป)</p> | <p>• อาจารย์ประจำ</p> <p>- คุณสมบัติขั้นต่ำปริญญาโทหรือเทียบเท่า หรือมีตำแหน่งผู้ช่วยศาสตราจารย์หรือเทียบเท่าในสาขาวิชานั้นหรือสาขาวิชาที่สัมพันธ์กันหรือสาขาวิชาของรายวิชาที่สอน</p> <p>- ในกรณีที่มีอาจารย์ประจำที่มีคุณสมบัติปริญญาตรีหรือเทียบเท่าและทำหน้าที่อาจารย์ผู้สอนก่อนที่เกณฑ์มาตรฐานหลักสูตรระดับปริญญาตรี พ.ศ. 2565 จะประกาศใช้ให้สามารถทำหน้าที่อาจารย์ผู้สอนต่อไปได้ (มีผลบังคับใช้ 27 กันยายน 2565)</p> |
| | | <p>เฉพาะหลักสูตรร่วมผลิตกลุ่มวิชาชีพ/ปฏิบัติการ อนุมัติให้บุคลากรของสถาบันร่วมผลิตที่มีวุฒิปริญญาตรี แต่ต้องมีประสบการณ์ไม่น้อยกว่า 6 ปี</p> <p>-สำหรับอาจารย์ปัจจุบันที่มีคุณสมบัติไม่ เป็นไปตามเกณฑ์ อนุมัติให้ทำหน้าที่อาจารย์ผู้สอนในสถาบันเดิมต่อไปได้</p> | <p>- สำหรับ หลักสูตรที่มีการตกลงร่วมผลิตกับ องค์กร ภายนอกที่ไม่ใช่สถาบันอุดมศึกษา หากจำเป็น บุคคลที่มาจากองค์กรนั้นอาจได้รับการยกเว้น คุณสมบัติปริญญาโทแต่ต้องมีคุณสมบัติขั้นต่ำปริญญาตรีหรือเทียบเท่าและมีประสบการณ์การทำงานในองค์กรแห่งนั้นหรือการทำงานประเภทเดียวกันอย่างต่อเนื่องมาแล้ว ไม่น้อยกว่า 6 ปี</p> |

| ลำดับ | นิยามศัพท์/ ตัวบ่งชี้ที่ | เกณฑ์/คำอธิบายตามมาตรฐานคุณภาพการศึกษา มหาวิทยาลัยรังสิต พ.ศ. 2563 (ฉบับปรับปรุง พ.ศ. 2565) | เกณฑ์/คำอธิบายตามมาตรฐานคุณภาพการศึกษา มหาวิทยาลัยรังสิต พ.ศ. 2567 |
|-------|-----------------------------|---|---|
| | | • อาจารย์พิเศษ - คุณวุฒิขั้นต่ำปริญญาโท หรือคุณวุฒิขั้นต่ำปริญญาตรีหรือเทียบเท่า - มีประสบการณ์ทำงานที่เกี่ยวข้องกับวิชาที่สอนไม่น้อยกว่า 6 ปี - ทั้งนี้ มีชั่วโมงสอนไม่เกินร้อยละ 50 ของรายวิชา โดยมีอาจารย์ประจำเป็นผู้รับผิดชอบรายวิชานั้น | • อาจารย์พิเศษ - คุณวุฒิขั้นต่ำปริญญาโทหรือเทียบเท่า หรือมีตำแหน่งผู้ช่วยศาสตราจารย์หรือเทียบเท่าในสาขาวิชานั้นหรือสาขาวิชาที่สัมพันธ์กันหรือสาขาวิชาของรายวิชาที่สอน - กรณีอาจารย์พิเศษที่ไม่มีคุณวุฒิตามที่กำหนดข้างต้น ต้องเป็นผู้ทรงคุณวุฒิที่มีความรู้และประสบการณ์เป็นที่ยอมรับ ซึ่งตรงหรือสัมพันธ์กับรายวิชาที่สอน <u>โดยผ่านความเห็นชอบจากสภามหาวิทยาลัย</u> - ทั้งนี้ หากรายวิชาใดมีความจำเป็นต้องใช้อาจารย์พิเศษ ต้องมีอาจารย์ประจำร่วมรับผิดชอบกระบวนการเรียนการสอนและพัฒนานักศึกษา ตลอดระยะเวลาของการจัดการเรียนการสอนรายวิชานั้นๆ ด้วย |
| | | การปรับปรุงหลักสูตรตามรอบระยะเวลาที่กำหนด | การปรับปรุงหลักสูตรตามรอบระยะเวลาที่กำหนด |
| | | - ต้องไม่เกิน 5 ปี ตามรอบระยะเวลาของหลักสูตร หรืออย่างน้อยทุกๆ 5 ปี | - ต้องไม่เกิน 5 ปี ตามรอบระยะเวลาของหลักสูตร หรืออย่างน้อยทุกๆ 5 ปี |

| ลำดับ | ตัวบ่งชี้ที่ | เกณฑ์/คำอธิบายตามมาตรฐานคุณภาพการศึกษา มหาวิทยาลัยรังสิต พ.ศ. 2563 (ฉบับปรับปรุง พ.ศ. 2565) | | เกณฑ์/คำอธิบายตามมาตรฐานคุณภาพการศึกษา มหาวิทยาลัยรังสิต พ.ศ. 2567 | |
|-------|---|---|---|---|--|
| | | หลักสูตรระดับบัณฑิตศึกษา | | | |
| | | ปริญญาโท | ปริญญาเอก | ปริญญาโท | ปริญญาเอก |
| | 1.1 การบริหารจัดการ หลักสูตรตามเกณฑ์ มาตรฐานหลักสูตร ระดับบัณฑิตศึกษา | 1. จำนวนอาจารย์ผู้รับผิดชอบหลักสูตร | | 1. จำนวนอาจารย์ผู้รับผิดชอบหลักสูตร | |
| | | <div>- ไม่น้อยกว่า 3 คน และ</div> <div>- เป็นอาจารย์ผู้รับผิดชอบหลักสูตรเกินกว่า 1 หลักสูตรไม่ได้ ยกเว้นหลักสูตรระดับปริญญาโท และปริญญาเอกในสาขาวิชาเดียวกันสามารถใช้อาจารย์ผู้รับผิดชอบหลักสูตรชุดเดียวกันได้ และ</div> <div>- ประจําหลักสูตรตลอดระยะเวลาที่จัดการศึกษาตามหลักสูตรนั้น</div> | <div>- ไม่น้อยกว่า 3 คน และ</div> <div>- เป็นอาจารย์ผู้รับผิดชอบหลักสูตรเกินกว่า 1 หลักสูตรไม่ได้ ยกเว้นหลักสูตรระดับปริญญาโท และปริญญาเอกในสาขาวิชาเดียวกันสามารถใช้อาจารย์ผู้รับผิดชอบหลักสูตรชุดเดียวกันได้ และ</div> <div>- ประจําหลักสูตรตลอดระยะเวลาที่จัดการศึกษาตามหลักสูตรนั้น</div> | <div>- ไม่น้อยกว่า 3 คน และ</div> <div>- เป็นอาจารย์ผู้รับผิดชอบหลักสูตรเกินกว่า 1 หลักสูตรไม่ได้ ยกเว้นหลักสูตรระดับปริญญาโท และปริญญาเอกในสาขาวิชาเดียวกันสามารถใช้อาจารย์ผู้รับผิดชอบหลักสูตรชุดเดียวกันได้ มีหน้าที่ในการบริหาร พัฒนาหลักสูตร และการเรียนการสอน เริ่มตั้งแต่วางแผน ควบคุมคุณภาพ ติดตามประเมินผล และพัฒนาหลักสูตร และ</div> <div>- ประจําหลักสูตรตลอดระยะเวลาที่จัดการศึกษาตามหลักสูตรนั้น</div> | <div>- ไม่น้อยกว่า 3 คน และ</div> <div>- เป็นอาจารย์ผู้รับผิดชอบหลักสูตรเกินกว่า 1 หลักสูตรไม่ได้ ยกเว้นหลักสูตรระดับปริญญาโท และปริญญาเอกในสาขาวิชาเดียวกันสามารถใช้อาจารย์ผู้รับผิดชอบหลักสูตรชุดเดียวกันได้มีหน้าที่ในการบริหาร พัฒนาหลักสูตร และการเรียนการสอน เริ่มตั้งแต่วางแผน ควบคุมคุณภาพ ติดตามประเมินผล และพัฒนาหลักสูตร และ</div> <div>- ประจําหลักสูตรตลอดระยะเวลาที่จัดการศึกษาตามหลักสูตรนั้น</div> |
| | | 2. คุณสมบัติอาจารย์ผู้รับผิดชอบหลักสูตร | | 2. คุณสมบัติอาจารย์ผู้รับผิดชอบหลักสูตร | |
| | | <div>- มีคุณวุฒิปริญญาเอกหรือเทียบเท่า หรือ ขึ้นดํารัปริญญาโทหรือเทียบเท่าในสาขาที่ตรงหรือสัมพันธ์กับสาขาวิชาที่เปิดสอนที่มีตำแหน่งรองศาสตราจารย์ใน</div> | <div>- มีคุณวุฒิปริญญาเอกหรือเทียบเท่า หรือ ขึ้นดํารัปริญญาโทหรือเทียบเท่าในสาขาที่ตรงหรือสัมพันธ์กับสาขาวิชาที่เปิดสอนที่มีตำแหน่งศาสตราจารย์ในสาขาที่ตรงหรือสัมพันธ์กับสาขาวิชาที่เปิดสอน</div> | <div>- มีคุณวุฒิปริญญาเอกหรือเทียบเท่า หรือ ขึ้นดํารัปริญญาโทหรือเทียบเท่าในสาขาที่ตรงหรือสัมพันธ์กับสาขาวิชาที่เปิดสอนที่มีตำแหน่งรองศาสตราจารย์หรือ</div> | <div>- มีคุณวุฒิปริญญาเอกหรือเทียบเท่า หรือ ขึ้นดํารัปริญญาโทหรือเทียบเท่าในสาขาที่ตรงหรือสัมพันธ์กับสาขาวิชาที่เปิดสอนที่มีตำแหน่งศาสตราจารย์หรือ</div> |

| ลำดับ | ตัวบ่งชี้ที่ | เกณฑ์/คำอธิบายตามมาตรฐานคุณภาพการศึกษา มหาวิทยาลัยรังสิต พ.ศ. 2563 (ฉบับปรับปรุง พ.ศ. 2565) | | เกณฑ์/คำอธิบายตามมาตรฐานคุณภาพการศึกษา มหาวิทยาลัยรังสิต พ.ศ. 2567 | |
|-------|--------------|---|---|---|---|
| | | หลักสูตรระดับบัณฑิตศึกษา | | | |
| | | ปริญญาโท | ปริญญาเอก | ปริญญาโท | ปริญญาเอก |
| | | สาขาที่ตรงหรือสัมพันธ์กับสาขาวิชาที่เปิดสอน - มีผลงานทางวิชาการอย่างน้อย 3 รายการในรอบ 5 ปีย้อนหลัง* โดยอย่างน้อย 1 รายการต้องเป็นผลงานวิจัย | - มีผลงานทางวิชาการอย่างน้อย 3 รายการในรอบ 5 ปีย้อนหลัง* โดยอย่างน้อย 1 รายการ ต้องเป็นผลงานวิจัย | เทียบเท่าในสาขาที่ตรงหรือสัมพันธ์กับสาขาวิชาที่เปิดสอน - มีผลงานทางวิชาการอย่างน้อย 3 รายการในรอบ 5 ปีย้อนหลัง* โดยอย่างน้อย 1 รายการต้องเป็นผลงานวิจัย | เทียบเท่าในสาขาที่ตรงหรือสัมพันธ์กับสาขาวิชาที่เปิดสอน - มีผลงานทางวิชาการประเภทวิจัยอย่างน้อย 3 รายการในรอบ 5 ปีย้อนหลัง* |
| | | *หมายเหตุ : กรณีอาจารย์ใหม่ที่มีคุณวุฒิปริญญาเอก แม้ยังไม่มีผลงานทางวิชาการหลังสำเร็จการศึกษา <u>อนุมัติ</u> การทำหน้าที่เป็นอาจารย์ประจำหลักสูตร และเป็นอาจารย์ผู้รับผิดชอบหลักสูตร อาจารย์ที่ปรึกษาวิทยานิพนธ์ และอาจารย์ผู้สอบวิทยานิพนธ์ในระดับปริญญาโทและปริญญาเอกได้ต่อ เมื่อมีผลงานทางวิชาการภายหลังสำเร็จการศึกษาอย่างน้อย 1 เรื่อง ภายใน 2 ปี หรือ 2 เรื่อง ภายใน 4 ปี หรือ 3 เรื่อง ภายใน 5 ปี | | | |
| | | ไม่ได้ระบุคุณสมบัติที่มาจากการตกลงร่วมผลิตกับองค์กรภายนอก | | - กรณีมีการตกลงร่วมผลิตกับองค์กรภายนอก ต้องมีอาจารย์ประจำหลักสูตรจากสถาบันอุดมศึกษาเจ้าของหลักสูตรนั้นเป็นอาจารย์ผู้รับผิดชอบหลักสูตรอย่างน้อย 2 คน - กรณีที่มีความจำเป็นอย่างยิ่งสำหรับสาขาวิชาที่ไม่สามารถสรรหาอาจารย์ผู้รับผิดชอบหลักสูตรครบตามจำนวน สถาบันอุดมศึกษาต้องเสนอจำนวนและคุณวุฒิของอาจารย์ผู้รับผิดชอบหลักสูตรที่มีนั้นให้คณะกรรมการพิจารณาเป็นรายกรณี | |
| | | 3. คุณสมบัติอาจารย์ประจำหลักสูตร | | 3. คุณสมบัติอาจารย์ประจำหลักสูตร | |
| | | - คุณวุฒิปริญญาโทหรือเทียบเท่า | - คุณวุฒิปริญญาเอกหรือเทียบเท่า หรือ ขึ้นต่ำปริญญาโทหรือเทียบเท่าที่มีตำแหน่งรองศาสตราจารย์ขึ้นไป | - คุณวุฒิปริญญาโทหรือเทียบเท่า | - คุณวุฒิปริญญาเอกหรือเทียบเท่า หรือ ขึ้นต่ำปริญญาโทหรือเทียบเท่าที่มีตำแหน่งรองศาสตราจารย์หรือเทียบเท่า |

| ลำดับ | ตัวบ่งชี้ที่ | เกณฑ์/คำอธิบายตามมาตรฐานคุณภาพการศึกษา มหาวิทยาลัยรังสิต พ.ศ. 2563 (ฉบับปรับปรุง พ.ศ. 2565) | | เกณฑ์/คำอธิบายตามมาตรฐานคุณภาพการศึกษา มหาวิทยาลัยรังสิต พ.ศ. 2567 | |
|-------|--------------|--|---|--|---|
| | | หลักสูตรระดับบัณฑิตศึกษา | | | |
| | | ปริญญาโท | ปริญญาเอก | ปริญญาโท | ปริญญาเอก |
| | | - มีผลงานทางวิชาการอย่างน้อย 3 รายการในรอบ 5 ปีย้อนหลัง โดยอย่างน้อย 1 รายการ ต้องเป็นผลงานวิจัย | - มีผลงานทางวิชาการอย่างน้อย 3 รายการ ในรอบ 5 ปีย้อนหลัง โดยอย่างน้อย 1 รายการ ต้องเป็นผลงานวิจัย | - มีผลงานทางวิชาการอย่างน้อย 3 รายการในรอบ 5 ปีย้อนหลัง โดยอย่างน้อย 1 รายการ ต้องเป็นผลงานวิจัย | - มีผลงานทางวิชาการประเภทวิจัยอย่างน้อย 3 รายการในรอบ 5 ปีย้อนหลัง |
| | | 4. คุณสมบัติอาจารย์ผู้สอน | | 4. คุณสมบัติอาจารย์ผู้สอน | |
| | | • อาจารย์ประจำ - คุณวุฒิขั้นต่ำปริญญาโทหรือเทียบเท่าในสาขาวิชานั้นหรือสาขาวิชาที่สัมพันธ์กัน หรือสาขาวิชาของรายวิชาที่สอน - ต้องมีประสบการณ์ด้านการสอนและมีผลงานทางวิชาการอย่างน้อย 1 รายการในรอบ 5 ปีย้อนหลัง* | • อาจารย์ประจำ - คุณวุฒิปริญญาเอกหรือเทียบเท่า หรือขั้นต่ำปริญญาโทหรือเทียบเท่าที่มีตำแหน่งรองศาสตราจารย์ในสาขาวิชานั้นหรือสาขาวิชาที่สัมพันธ์กัน หรือสาขาวิชาของรายวิชาที่สอน - ต้องมีประสบการณ์ด้านการสอนและมีผลงานทางวิชาการอย่างน้อย 1 รายการในรอบ 5 ปีย้อนหลัง* | • อาจารย์ประจำ - คุณวุฒิขั้นต่ำปริญญาโทหรือเทียบเท่าในสาขาวิชานั้นหรือสาขาวิชาที่สัมพันธ์กัน หรือสาขาวิชาของรายวิชาที่สอน - ต้องมีประสบการณ์ด้านการสอนและมีผลงานทางวิชาการอย่างน้อย 1 รายการในรอบ 5 ปีย้อนหลัง* | • อาจารย์ประจำ - คุณวุฒิปริญญาเอกหรือเทียบเท่า หรือขั้นต่ำปริญญาโทหรือเทียบเท่าที่มีตำแหน่งรองศาสตราจารย์ในสาขาวิชานั้นหรือสาขาวิชาที่สัมพันธ์กัน หรือสาขาวิชาของรายวิชาที่สอน - ต้องมีประสบการณ์ด้านการสอนและมีผลงานทางวิชาการอย่างน้อย 1 รายการในรอบ 5 ปีย้อนหลัง* |
| | | *หมายเหตุ : กรณีอาจารย์ใหม่ที่มีคุณวุฒิปริญญาเอก แม้ยังไม่มีผลงานทางวิชาการหลังสำเร็จการศึกษา อนุมัติให้เป็นอาจารย์ผู้สอนในระดับปริญญาโทได้ | | | |
| | | • อาจารย์พิเศษ - คุณวุฒิขั้นต่ำปริญญาโทหรือเทียบเท่าในสาขาวิชานั้น หรือสาขาวิชาที่สัมพันธ์กัน หรือสาขาวิชาของรายวิชาที่สอน | • อาจารย์พิเศษ - คุณวุฒิปริญญาเอกหรือเทียบเท่า หรือขั้นต่ำปริญญาโทหรือเทียบเท่า - มีประสบการณ์ทำงานที่เกี่ยวข้องกับวิชาที่สอนและมีผลงานทางวิชาการ | • อาจารย์พิเศษ - คุณวุฒิขั้นต่ำปริญญาโทหรือเทียบเท่าในสาขาวิชานั้น หรือสาขาวิชาที่สัมพันธ์กัน หรือสาขาวิชาของรายวิชาที่สอน | • อาจารย์พิเศษ - มีคุณวุฒิปริญญาเอกหรือเทียบเท่าหรือขั้นต่ำปริญญาโทหรือเทียบเท่าในสาขาวิชานั้นหรือสาขาวิชาที่สัมพันธ์กัน หรือสาขาวิชาของรายวิชาที่สอน |

| ลำดับ | ตัวบ่งชี้ที่ | เกณฑ์/คำอธิบายตามมาตรฐานคุณภาพการศึกษา มหาวิทยาลัยรังสิต พ.ศ. 2563 (ฉบับปรับปรุง พ.ศ. 2565) | | เกณฑ์/คำอธิบายตามมาตรฐานคุณภาพการศึกษา มหาวิทยาลัยรังสิต พ.ศ. 2567 | |
|-------|--------------|--|---|---|--|
| | | หลักสูตรระดับบัณฑิตศึกษา | | | |
| | | ปริญญาโท | ปริญญาเอก | ปริญญาโท | ปริญญาเอก |
| | | <p>- มีประสบการณ์ทำงานที่เกี่ยวข้องกับวิชาที่สอนและมีผลงานทางวิชาการอย่างน้อย 1 รายการในรอบ 5 ปี</p> <p>ย้อนหลัง</p> <p>- ทั้งนี้ มีชั่วโมงสอนไม่เกินร้อยละ 50 ของรายวิชา โดยมีอาจารย์ประจำเป็นผู้รับผิดชอบรายวิชานั้น</p> | <p>อย่างน้อย 1 รายการในรอบ 5 ปี</p> <p>ย้อนหลัง</p> <p>- ทั้งนี้ มีชั่วโมงสอนไม่เกินร้อยละ 50 ของรายวิชา โดยมีอาจารย์ประจำเป็นผู้รับผิดชอบรายวิชานั้น</p> | <p>- มีประสบการณ์ทำงานที่เกี่ยวข้องกับวิชาที่สอนและมีผลงานทางวิชาการอย่างน้อย 1 รายการในรอบ 5 ปี</p> <p>ย้อนหลัง</p> <p>- กรณีไม่มีคุณสมบัติตามที่กำหนดต้องเป็นผู้ทรงคุณวุฒิที่มีความรู้และประสบการณ์เป็นที่ยอมรับ ซึ่งตรงหรือสัมพันธ์กับรายวิชาที่สอน <u>โดยผ่านความเห็นชอบจากสภามหาวิทยาลัย</u></p> <p>- ทั้งนี้ หากรายวิชาใดที่มีความจำเป็นต้องใช้อาจารย์พิเศษ ต้องมีอาจารย์ประจำร่วมรับผิดชอบกระบวนการเรียนการสอนและพัฒนา นักศึกษา ตลอดระยะเวลาของการจัดการเรียนการสอนรายวิชานั้นๆ ด้วย</p> | <p>- มีประสบการณ์ด้านการสอนและมีผลงานทางวิชาการอย่างน้อย 1 รายการในรอบ 5 ปี</p> <p>ย้อนหลัง</p> <p>- กรณีไม่มีคุณสมบัติตามที่กำหนดต้องเป็นผู้ทรงคุณวุฒิที่มีความรู้และประสบการณ์เป็นที่ยอมรับ ซึ่งตรงหรือสัมพันธ์กับรายวิชาที่สอน <u>โดยผ่านความเห็นชอบจากสภามหาวิทยาลัย</u></p> <p>- ทั้งนี้ หากรายวิชาใดที่มีความจำเป็นต้องใช้อาจารย์พิเศษ ต้องมีอาจารย์ประจำร่วมรับผิดชอบกระบวนการเรียนการสอนและพัฒนา นักศึกษา ตลอดระยะเวลาของการจัดการเรียนการสอนรายวิชานั้นๆ ด้วย</p> |
| | | 5. คุณสมบัติของอาจารย์ที่ปรึกษาวิทยานิพนธ์หลักและอาจารย์ที่ปรึกษาการค้นคว้าอิสระและอาจารย์ที่ปรึกษาวิทยานิพนธ์ร่วม (ถ้ามี) | | 5. เปลี่ยนเป็น คุณสมบัติของอาจารย์ที่ปรึกษาวิทยานิพนธ์หลัก และอาจารย์ที่ปรึกษาวิทยานิพนธ์ร่วม (ถ้ามี) | |
| | | อาจารย์ที่ปรึกษาวิทยานิพนธ์หลักและการค้นคว้าอิสระ | อาจารย์ที่ปรึกษาวิทยานิพนธ์หลัก | อาจารย์ที่ปรึกษาวิทยานิพนธ์หลัก | อาจารย์ที่ปรึกษาวิทยานิพนธ์หลัก |

| ลำดับ | ตัวบ่งชี้ที่ | เกณฑ์/คำอธิบายตามมาตรฐานคุณภาพการศึกษา มหาวิทยาลัยรังสิต พ.ศ. 2563 (ฉบับปรับปรุง พ.ศ. 2565) | | เกณฑ์/คำอธิบายตามมาตรฐานคุณภาพการศึกษา มหาวิทยาลัยรังสิต พ.ศ. 2567 | |
|-------|--------------|--|---|---|--|
| | | หลักสูตรระดับบัณฑิตศึกษา | | | |
| | | ปริญญาโท | ปริญญาเอก | ปริญญาโท | ปริญญาเอก |
| | | - เป็นอาจารย์ประจำหลักสูตรที่มีคุณวุฒิ ปริญญาเอกหรือเทียบเท่า หรือขั้นต่ำ ปริญญาโทหรือเทียบเท่าที่มีตำแหน่ง รองศาสตราจารย์ในสาขา วิชานั้น หรือสาขาวิชาที่สัมพันธ์กัน - มีผลงานทางวิชาการอย่างน้อย 3 รายการในรอบ 5 ปีย้อนหลัง โดยอย่าง น้อย 1 รายการ ต้องเป็นผลงานวิจัย | - เป็นอาจารย์ประจำหลักสูตรที่มีคุณวุฒิ ปริญญาเอกหรือเทียบเท่า หรือขั้นต่ำ ปริญญาโทหรือเทียบเท่าที่มีตำแหน่งรอง ศาสตราจารย์ในสาขาวิชานั้น หรือ สาขาวิชาที่สัมพันธ์กัน - มีผลงานทางวิชาการอย่างน้อย 3 รายการในรอบ 5 ปีย้อนหลัง โดยอย่าง น้อย 1 รายการ ต้องเป็นผลงานวิจัย | - เป็นอาจารย์ประจำหลักสูตรที่มีคุณวุฒิ ปริญญาเอกหรือเทียบเท่า หรือขั้นต่ำ ปริญญาโทหรือเทียบเท่าที่มีตำแหน่ง รองศาสตราจารย์หรือเทียบเท่าใน สาขาวิชานั้น หรือสาขาวิชาที่สัมพันธ์ กัน - มีผลงานทางวิชาการอย่างน้อย 3 รายการในรอบ 5 ปีย้อนหลัง โดยอย่าง น้อย 1 รายการ ต้องเป็นผลงานวิจัย | - ต้องเป็นอาจารย์ประจำหลักสูตรที่มี คุณวุฒิปริญญาเอกหรือเทียบเท่าหรือขั้นต่ำ ปริญญาโทหรือเทียบเท่าที่มีตำแหน่ง รองศาสตราจารย์หรือเทียบเท่าใน สาขาวิชานั้น หรือสาขาวิชาที่สัมพันธ์ กัน - มีผลงานทางวิชาการประเภทวิจัย อย่างน้อย 3 รายการในรอบ 5 ปี ย้อนหลัง |
| | | 6. คุณสมบัติของอาจารย์ที่ปรึกษาวิทยานิพนธ์ร่วม (ถ้ามี) | | 6. คุณสมบัติของอาจารย์ที่ปรึกษาวิทยานิพนธ์ร่วม (ถ้ามี) | |
| | | • อาจารย์ประจำ - เป็นอาจารย์ประจำที่มีคุณวุฒิปริญญาเอกหรือเทียบเท่า หรือขั้นต่ำปริญญาโท หรือเทียบเท่าที่มีดำรงตำแหน่งรองศาสตราจารย์ในสาขาวิชานั้น หรือสาขาวิชา ที่สัมพันธ์กัน - มีผลงานทางวิชาการอย่างน้อย 3 รายการในรอบ 5 ปีย้อนหลัง โดย อย่างน้อย 1 รายการ ต้องเป็นผลงานวิจัย | | • อาจารย์ที่ปรึกษาวิทยานิพนธ์ร่วม กรณีเป็นอาจารย์ประจำหลักสูตร หรือ อาจารย์ประจำหรือนักวิจัยประจำที่มี คุณวุฒิปริญญาเอกหรือเทียบเท่า หรือ ขั้นต่ำปริญญาโทหรือเทียบเท่าที่มี ตำแหน่งรองศาสตราจารย์หรือเทียบเท่า ในสาขาวิชานั้น หรือสาขาวิชาที่สัมพันธ์ กัน | |
| | | | | • อาจารย์ที่ปรึกษาวิทยานิพนธ์ร่วม - ต้องมีอาจารย์ประจำหลักสูตรหรือ อาจารย์ประจำหรือนักวิจัยประจำหรือ ผู้ทรงคุณวุฒิภายนอก <u>ร่วมเป็นที่ปรึกษา วิทยานิพนธ์อย่างน้อย 1 คน</u> -อาจารย์ประจำหลักสูตรหรืออาจารย์ ประจำหรือนักวิจัยประจำมีคุณวุฒิ ปริญญาเอกหรือเทียบเท่าหรือขั้นต่ำ ปริญญาโทหรือเทียบเท่าที่มีตำแหน่ง | |

| ลำดับ | ตัวบ่งชี้ที่ | เกณฑ์/คำอธิบายตามมาตรฐานคุณภาพการศึกษา มหาวิทยาลัยรังสิต พ.ศ. 2563 (ฉบับปรับปรุง พ.ศ. 2565) | | เกณฑ์/คำอธิบายตามมาตรฐานคุณภาพการศึกษา มหาวิทยาลัยรังสิต พ.ศ. 2567 | |
|-------|--------------|---|--|--|---|
| | | หลักสูตรระดับบัณฑิตศึกษา | | | |
| | | ปริญญาโท | ปริญญาเอก | ปริญญาโท | ปริญญาเอก |
| | | | | | |
| | | <div>• ผู้ทรงคุณวุฒิภายนอก</div> <div>- มีคุณวุฒิปริญญาเอกหรือเทียบเท่า</div> <div>- มีผลงานทางวิชาการที่ได้รับการตีพิมพ์เผยแพร่ในระดับชาติ</div> <div>ซึ่งตรงหรือสัมพันธ์กับหัวข้อวิทยานิพนธ์หรือการค้นคว้าอิสระ</div> <div>ไม่น้อยกว่า 10 เรื่อง</div> <div>- หากไม่มีคุณวุฒิหรือประสบการณ์ตามที่กำหนดจะต้องมีความรู้ความเชี่ยวชาญและประสบการณ์สูงเป็นที่ยอมรับ ซึ่งตรงหรือสัมพันธ์กับหัวข้อวิทยานิพนธ์หรือการค้นคว้าอิสระ <u>โดยผ่านความเห็นชอบของสภาสถาบันและแจ้ง กกอ. ทราบ</u></div> | <div>• ผู้ทรงคุณวุฒิภายนอก</div> <div>- คุณวุฒิปริญญาเอกหรือเทียบเท่า</div> <div>- มีผลงานทางวิชาการที่ได้รับการตีพิมพ์เผยแพร่ในระดับนานาชาติ</div> <div>ซึ่งตรงหรือสัมพันธ์กับหัวข้อวิทยานิพนธ์หรือการค้นคว้าอิสระ</div> <div>ไม่น้อยกว่า 5 เรื่อง</div> <div>- หากไม่มีคุณวุฒิหรือประสบการณ์ตามที่กำหนดจะต้องมีความรู้ความเชี่ยวชาญและประสบการณ์สูงเป็นที่ยอมรับ ซึ่งตรงหรือสัมพันธ์กับหัวข้อวิทยานิพนธ์หรือการค้นคว้าอิสระ <u>โดยผ่านความเห็นชอบของสภาสถาบันและแจ้ง กกอ. ทราบ</u></div> | <div>• ผู้ทรงคุณวุฒิภายนอก</div> <div>- มีคุณวุฒิปริญญาเอกหรือเทียบเท่า</div> <div>- มีผลงานทางวิชาการที่ได้รับการตีพิมพ์เผยแพร่ในวารสารที่มีชื่ออยู่ในฐานข้อมูลที่เป็นที่ยอมรับซึ่งตรงหรือสัมพันธ์กับหัวข้อวิทยานิพนธ์ไม่น้อยกว่า 5 เรื่อง</div> <div>- หากไม่มีคุณวุฒิและผลงานทางวิชาการตามที่กำหนดจะต้องเป็นผู้มีความรู้ความเชี่ยวชาญและประสบการณ์สูงเป็นที่ยอมรับ ซึ่งตรงหรือสัมพันธ์กับหัวข้อวิทยานิพนธ์ <u>โดยผ่านความเห็นชอบจากสภามหาวิทยาลัย ไม่ต้องแจ้ง สป.อว.รับทราบ</u></div> | <div>• ผู้ทรงคุณวุฒิภายนอก</div> <div>- มีคุณวุฒิปริญญาเอกหรือเทียบเท่า</div> <div>- มีผลงานทางวิชาการที่ได้รับการตีพิมพ์เผยแพร่ในวารสารที่มีชื่ออยู่ในฐานข้อมูลที่เป็นที่ยอมรับ ซึ่งตรงหรือสัมพันธ์กับหัวข้อวิทยานิพนธ์ไม่น้อยกว่า 10 เรื่อง</div> <div>- หากไม่มีคุณวุฒิและผลงานทางวิชาการตามที่กำหนดจะต้องเป็นผู้มีความรู้ความเชี่ยวชาญและประสบการณ์สูงมากเป็นที่ยอมรับ ซึ่งตรงหรือสัมพันธ์กับหัวข้อวิทยานิพนธ์ <u>โดยผ่านความเห็นชอบจากสภามหาวิทยาลัย ไม่ต้องแจ้ง สป.อว.รับทราบ</u></div> |

| ลำดับ | ตัวบ่งชี้ที่ | เกณฑ์/คำอธิบายตามมาตรฐานคุณภาพการศึกษา มหาวิทยาลัยรังสิต พ.ศ. 2563 (ฉบับปรับปรุง พ.ศ. 2565) | | เกณฑ์/คำอธิบายตามมาตรฐานคุณภาพการศึกษา มหาวิทยาลัยรังสิต พ.ศ. 2567 | |
|-------|--------------|--|--|--|---|
| | | หลักสูตรระดับบัณฑิตศึกษา | | | |
| | | ปริญญาโท | ปริญญาเอก | ปริญญาโท | ปริญญาเอก |
| | | 7. คุณสมบัติของอาจารย์ผู้สอนวิทยานิพนธ์ | | 7. คุณสมบัติของอาจารย์ผู้สอนวิทยานิพนธ์ | |
| | | อาจารย์ผู้สอนวิทยานิพนธ์ประกอบด้วย อาจารย์ประจำหลักสูตรและผู้ทรงคุณวุฒิจากภายนอก <u>ไม่น้อยกว่า 3 คน</u> ประธานผู้สอนวิทยานิพนธ์ต้องไม่เป็นที่ปรึกษาวิทยานิพนธ์หลักหรือที่ปรึกษาวิทยานิพนธ์ร่วม | อาจารย์ผู้สอนวิทยานิพนธ์ประกอบด้วย อาจารย์ประจำหลักสูตรและผู้ทรงคุณวุฒิจากภายนอก <u>ไม่น้อยกว่า 5 คน</u> ประธานผู้สอนวิทยานิพนธ์ต้องเป็นผู้ทรงคุณวุฒิจากภายนอก | อาจารย์ผู้สอนวิทยานิพนธ์ประกอบด้วยอาจารย์ประจำหลักสูตรและผู้ทรงคุณวุฒิภายนอก โดยอาจมีอาจารย์ประจำหรือนักวิจัยประจำร่วมเป็นผู้สอนด้วยรวม <u>ไม่น้อยกว่า 3 คน</u> ประธานกรรมการสอบต้องไม่เป็นอาจารย์ที่ปรึกษาวิทยานิพนธ์หลัก หรืออาจารย์ที่ปรึกษาวิทยานิพนธ์ร่วม | อาจารย์ผู้สอนวิทยานิพนธ์ประกอบด้วยอาจารย์ประจำหลักสูตรโดยอาจมีอาจารย์ประจำหรือนักวิจัยประจำร่วมเป็นผู้สอนด้วย และผู้ทรงคุณวุฒิจากภายนอก <u>ไม่น้อยกว่า 2 คน</u> รวมทั้งหมดแล้ว <u>ไม่น้อยกว่า 5 คน</u> ประธานกรรมการสอบต้องเป็นผู้ทรงคุณวุฒิภายนอก |
| | | • อาจารย์ประจำหลักสูตร - มีคุณวุฒิปริญญาเอกหรือเทียบเท่าหรือขั้นต่ำปริญญาโทหรือเทียบเท่าที่มีดำรงตำแหน่งรองศาสตราจารย์ในสาขาวิชานั้น หรือสาขาวิชาที่สัมพันธ์กัน - มีผลงานทางวิชาการอย่างน้อย 3 รายการในรอบ 5 ปีย้อนหลัง โดยอย่างน้อย 1 รายการ ต้องเป็นผลงานวิจัย | • อาจารย์ประจำหลักสูตร - คุณวุฒิปริญญาเอกหรือเทียบเท่า หรือขั้นต่ำปริญญาโทหรือเทียบเท่าที่มีตำแหน่งรองศาสตราจารย์ในสาขาวิชานั้น หรือสาขาวิชาที่สัมพันธ์กัน - มีผลงานทางวิชาการอย่างน้อย 3 รายการในรอบ 5 ปีย้อนหลัง โดยอย่างน้อย 1 รายการต้องเป็นผลงานวิจัย | • อาจารย์ประจำหลักสูตรหรืออาจารย์ประจำหรือนักวิจัยประจำ - มีคุณวุฒิปริญญาเอกหรือเทียบเท่า หรือขั้นต่ำปริญญาโทหรือเทียบเท่าที่มีตำแหน่งรองศาสตราจารย์ในสาขาวิชานั้น หรือสาขาวิชาที่สัมพันธ์กัน - มีผลงานทางวิชาการอย่างน้อย 3 รายการในรอบ 5 ปีย้อนหลัง โดยอย่างน้อย 1 รายการ ต้องเป็นผลงานวิจัย | • อาจารย์ประจำหลักสูตร หรืออาจารย์ประจำ หรือนักวิจัยประจำ - มีคุณวุฒิปริญญาเอกหรือเทียบเท่า หรือขั้นต่ำปริญญาโทหรือเทียบเท่าที่มีตำแหน่งรองศาสตราจารย์ในสาขาวิชานั้น หรือสาขาวิชาที่สัมพันธ์กัน - มีผลงานทางวิชาการประเภทวิจัย อย่างน้อย 3 รายการในรอบ 5 ปีย้อนหลัง |
| | | | | | |

| ลำดับ | ตัวบ่งชี้ที่ | เกณฑ์/คำอธิบายตามมาตรฐานคุณภาพการศึกษา มหาวิทยาลัยรังสิต พ.ศ. 2563 (ฉบับปรับปรุง พ.ศ. 2565) | | เกณฑ์/คำอธิบายตามมาตรฐานคุณภาพการศึกษา มหาวิทยาลัยรังสิต พ.ศ. 2567 | |
|---|--|---|---|--|--|
| | | หลักสูตรระดับบัณฑิตศึกษา | | | |
| | | ปริญญาโท | ปริญญาเอก | ปริญญาโท | ปริญญาเอก |
| | | <ul style="list-style-type: none">• ผู้ทรงคุณวุฒิภายนอก- คุณวุฒิปริญญาเอกหรือเทียบเท่า- มีผลงานทางวิชาการที่ได้รับการตีพิมพ์เผยแพร่ในระดับชาติซึ่งตรงหรือสัมพันธ์กับหัวข้อวิทยานิพนธ์หรือการค้นคว้าอิสระไม่น้อยกว่า 10 เรื่อง- หากไม่มีคุณวุฒิหรือประสบการณ์ตามที่กำหนดจะต้องมีความรู้ ความเชี่ยวชาญและประสบการณ์สูงเป็นที่ยอมรับ ซึ่งตรงหรือสัมพันธ์กับหัวข้อวิทยานิพนธ์หรือการค้นคว้าอิสระ โดยผ่านความเห็นชอบของสภาสถาบันและแจ้ง กกอ. ทราบ | <ul style="list-style-type: none">• ผู้ทรงคุณวุฒิภายนอก- คุณวุฒิปริญญาเอกหรือเทียบเท่า- มีผลงานทางวิชาการที่ได้รับการตีพิมพ์เผยแพร่ในระดับนานาชาติซึ่งตรงหรือสัมพันธ์กับหัวข้อวิทยานิพนธ์ หรือการค้นคว้าอิสระไม่น้อยกว่า 5 เรื่อง- หากไม่มีคุณวุฒิหรือประสบการณ์ตามที่กำหนดจะต้องมีความรู้ ความเชี่ยวชาญและประสบการณ์สูงเป็นที่ยอมรับ ซึ่งตรงหรือสัมพันธ์กับหัวข้อวิทยานิพนธ์หรือการค้นคว้าอิสระ โดยผ่านความเห็นชอบของสภาสถาบันและแจ้ง กกอ. ทราบ | <ul style="list-style-type: none">• ผู้ทรงคุณวุฒิภายนอก- มีคุณวุฒิปริญญาเอกหรือเทียบเท่า- มีผลงานทางวิชาการที่ได้รับการตีพิมพ์เผยแพร่ในวารสารที่มีชื่ออยู่ในฐานข้อมูลที่เป็นที่ยอมรับซึ่งตรงหรือสัมพันธ์กับหัวข้อวิทยานิพนธ์ไม่น้อยกว่า 5 เรื่อง- หากไม่มีคุณวุฒิและผลงานทางวิชาการตามที่กำหนดจะต้องเป็นผู้มีความรู้ความเชี่ยวชาญและประสบการณ์สูงเป็นที่ยอมรับ ซึ่งตรงหรือสัมพันธ์กับหัวข้อวิทยานิพนธ์ โดยผ่านความเห็นชอบจากสภามหาวิทยาลัย ไม่ต้องแจ้ง สป.อว.รับทราบ | <ul style="list-style-type: none">• ผู้ทรงคุณวุฒิภายนอก- มีคุณวุฒิปริญญาเอกหรือเทียบเท่า- มีผลงานทางวิชาการที่ได้รับการตีพิมพ์เผยแพร่ในวารสารที่มีชื่ออยู่ในฐานข้อมูลที่เป็นที่ยอมรับซึ่งตรงหรือสัมพันธ์กับหัวข้อวิทยานิพนธ์ไม่น้อยกว่า 10 เรื่อง- หากไม่มีคุณวุฒิและผลงานทางวิชาการตามที่กำหนดจะต้องเป็นผู้มีความรู้ความเชี่ยวชาญและประสบการณ์สูงมากเป็นที่ยอมรับ ซึ่งตรงหรือสัมพันธ์กับหัวข้อวิทยานิพนธ์ โดยผ่านความเห็นชอบจากสภามหาวิทยาลัย ไม่ต้องแจ้ง สป.อว.รับทราบ |
| 8. การตีพิมพ์เผยแพร่ผลงานของผู้สำเร็จการศึกษา | | 8. การตีพิมพ์เผยแพร่ผลงานของผู้สำเร็จการศึกษา | | | |
| <ul style="list-style-type: none">• แผน ก1- ผลงานวิทยานิพนธ์หรือส่วนหนึ่งของวิทยานิพนธ์ต้องได้รับการยอมรับให้ตีพิมพ์ในวารสารระดับชาติหรือ | <ul style="list-style-type: none">• แบบ 1- ผลงานวิทยานิพนธ์หรือส่วนหนึ่งของวิทยานิพนธ์ต้องได้รับการตีพิมพ์ หรือได้รับการยอมรับให้ตีพิมพ์ในวารสาร | <ul style="list-style-type: none">• แผน 1- ต้องได้รับการตีพิมพ์หรืออย่างน้อยได้รับการเผยแพร่ในรูปแบบบทความหรือนวัตกรรมหรือสิ่งประดิษฐ์หรือ | <ul style="list-style-type: none">• แผน 1- ต้องได้รับการตีพิมพ์เผยแพร่หรืออย่างน้อยได้รับการยอมรับให้ตีพิมพ์ในวารสารระดับนานาชาติที่มีคุณภาพตาม | | |

| ลำดับ | ตัวบ่งชี้ที่ | เกณฑ์/คำอธิบายตามมาตรฐานคุณภาพการศึกษา มหาวิทยาลัยรังสิต พ.ศ. 2563 (ฉบับปรับปรุง พ.ศ. 2565) | | เกณฑ์/คำอธิบายตามมาตรฐานคุณภาพการศึกษา มหาวิทยาลัยรังสิต พ.ศ. 2567 | |
|-------|--------------|--|--|---|---|
| | | หลักสูตรระดับบัณฑิตศึกษา | | | |
| | | ปริญญาโท | ปริญญาเอก | ปริญญาโท | ปริญญาเอก |
| | | นานาชาติที่มีคุณภาพตามประกาศของ กกอ. • แผน ก2 - ผลงานวิทยานิพนธ์หรือส่วนหนึ่งของวิทยานิพนธ์ต้องได้รับการยอมรับให้ตีพิมพ์ในวารสารระดับชาติหรือนานาชาติที่มีคุณภาพตามประกาศของ กกอ. หรือนำเสนอต่อที่ประชุมวิชาการ โดยบทความที่นำเสนอ (Full Paper) ได้รับการตีพิมพ์ในรายงานสืบเนื่องจากการประชุมทางวิชาการ (Proceeding) • แผน ข - รายงานการค้นคว้าอิสระหรือส่วนหนึ่งของการค้นคว้าอิสระต้องได้รับการเผยแพร่ในลักษณะใดลักษณะหนึ่งที่สืบค้นได้ | ระดับชาติหรือนานาชาติที่มีคุณภาพตามประกาศของ กกอ. อย่างน้อย 2 เรื่อง • แบบ 2 - ผลงานวิทยานิพนธ์หรือส่วนหนึ่งของวิทยานิพนธ์ได้รับการยอมรับให้ตีพิมพ์ในวารสารระดับชาติหรือนานาชาติที่มีคุณภาพตามประกาศของ กกอ. | ผลงานทางวิชาการอื่น ซึ่งสามารถสืบค้นได้ตามที่สภามหาวิทยาลัยกำหนด • แผน 2 - ให้เป็นไปตามหลักเกณฑ์ที่สภามหาวิทยาลัยกำหนด และเป็นระบบเปิดให้ผู้สนใจเข้ารับฟังได้ | ประกาศที่คณะกรรมการกำหนด อย่างน้อย 2 เรื่อง หรือ ผลงานวิทยานิพนธ์หรือส่วนหนึ่งของวิทยานิพนธ์ต้องได้รับการตีพิมพ์เผยแพร่ หรืออย่างน้อยได้รับการยอมรับให้ตีพิมพ์เผยแพร่ในวารสารระดับนานาชาติที่มีคุณภาพตามประกาศที่คณะกรรมการกำหนด อย่างน้อย 1 เรื่อง และเป็นผลงานนวัตกรรมหรือผลงานสร้างสรรค์ที่สามารถนำไปใช้ประโยชน์ในเชิงพาณิชย์ เชิงสังคมและเศรษฐกิจ อย่างน้อย 1 เรื่อง หรือได้รับสิทธิบัตร อย่างน้อย 1 สิทธิบัตร กรณีผลงานนวัตกรรม หรือผลงานสร้างสรรค์ วิทยานิพนธ์ ต้องได้รับการประเมินจากคณะกรรมการผู้ทรงคุณวุฒิภายนอกในสาขาเดียวกันหรือเกี่ยวข้องอย่างน้อย 3 คน ที่เป็นผู้มีความรู้ ความเชี่ยวชาญและประสบการณ์สูงเป็นที่ |

| ลำดับ | ตัวบ่งชี้ที่ | เกณฑ์/คำอธิบายตามมาตรฐานคุณภาพการศึกษา มหาวิทยาลัยรังสิต พ.ศ. 2563 (ฉบับปรับปรุง พ.ศ. 2565) | | เกณฑ์/คำอธิบายตามมาตรฐานคุณภาพการศึกษา มหาวิทยาลัยรังสิต พ.ศ. 2567 | |
|-------|--------------|--|-----------|---|---|
| | | หลักสูตรระดับบัณฑิตศึกษา | | | |
| | | ปริญญาโท | ปริญญาเอก | ปริญญาโท | ปริญญาเอก |
| | | | | | ยอมรับ โดยได้รับความเห็นชอบจาก สภามหาวิทยาลัย *** สำหรับนักศึกษากลุ่มสาขาวิชา สังคมศาสตร์และมนุษยศาสตร์อาจ เผยแพร่ในวารสารระดับชาติที่มีคุณภาพ ตามที่ กมอ.กำหนด |
| | | | | | <ul style="list-style-type: none">• แผน 2- ต้องได้รับการตีพิมพ์เผยแพร่หรืออย่างน้อยได้รับการยอมรับให้ตีพิมพ์เผยแพร่ในวารสารระดับนานาชาติที่มีคุณภาพตามประกาศที่คณะกรรมการกำหนดหรือได้รับสิทธิบัตร หรือเป็นผลงานนวัตกรรม หรือผลงานสร้างสรรค์ที่สามารถนำไปใช้ประโยชน์เชิงพาณิชย์เชิงสังคมและเศรษฐกิจ- กรณีผลงานนวัตกรรม หรือผลงานสร้างสรรค์ วิทยานิพนธ์ ต้องได้รับการประเมินจากคณะกรรมการผู้ทรงคุณวุฒิภายนอกในสาขาเดียวกันหรือเกี่ยวข้อง |

| ลำดับ | ตัวบ่งชี้ที่ 1 | เกณฑ์/คำอธิบายตามมาตรฐานคุณภาพการศึกษา มหาวิทยาลัยรังสิต พ.ศ. 2563 (ฉบับปรับปรุง พ.ศ. 2565) | | เกณฑ์/คำอธิบายตามมาตรฐานคุณภาพการศึกษา มหาวิทยาลัยรังสิต พ.ศ. 2567 | |
|-------|----------------|---|---|--|--|
| | | หลักสูตรระดับบัณฑิตศึกษา | | | |
| | | ปริญญาโท | ปริญญาเอก | ปริญญาโท | ปริญญาเอก |
| | | | | | อย่างน้อย 3 คน ที่เป็นผู้มีความรู้ ความเชี่ยวชาญและประสบการณ์สูงเป็นที่ยอมรับ โดยได้รับความเห็นชอบจากสภามหาวิทยาลัย *** สำหรับนักศึกษากลุ่มสาขาวิชา สังคมศาสตร์และมนุษยศาสตร์อาจเผยแพร่ในวารสารระดับชาติที่มีคุณภาพตามที่ กมอ.กำหนด |
| | | 9. ภาระงานที่ปรึกษาวิทยานิพนธ์และการค้นคว้าอิสระ | | 9. ภาระงานที่ปรึกษาวิทยานิพนธ์และการค้นคว้าอิสระ | |
| | | • วิทยานิพนธ์ - อาจารย์ประจำหลักสูตรมีคุณวุฒิปริญญาเอกหรือเทียบเท่า 1 คน ให้ดูแลนักศึกษาระดับปริญญาโทและเอกรวมไม่เกิน 5 คน ต่อภาคการศึกษา - อาจารย์ประจำหลักสูตรมีคุณวุฒิปริญญาเอกหรือเทียบเท่าและดำรงตำแหน่ง <u>ผู้ช่วยศาสตราจารย์ขึ้นไป</u> หรือมีวุฒิปริญญาโทหรือเทียบเท่าที่มีตำแหน่งรองศาสตราจารย์ขึ้นไป 1 คน | • วิทยานิพนธ์ - อาจารย์ประจำหลักสูตรมีคุณวุฒิปริญญาเอกหรือเทียบเท่า 1 คน ให้ดูแลนักศึกษาระดับปริญญาโทและเอกรวมไม่เกิน 5 คน ต่อภาคการศึกษา - อาจารย์ประจำหลักสูตรมีคุณวุฒิปริญญาเอกหรือเทียบเท่าและดำรงตำแหน่ง <u>ผู้ช่วยศาสตราจารย์ขึ้นไป</u> หรือมีวุฒิปริญญาโทหรือเทียบเท่าที่มีตำแหน่งรองศาสตราจารย์ขึ้นไป 1 คน | • วิทยานิพนธ์ - อาจารย์ประจำหลักสูตรมีคุณวุฒิปริญญาเอกหรือเทียบเท่า 1 คน ให้ดูแลนักศึกษาระดับปริญญาโทและเอกรวมไม่เกิน 5 คน ต่อภาคการศึกษา - อาจารย์ประจำหลักสูตรคุณวุฒิปริญญาเอกหรือเทียบเท่าและดำรงตำแหน่ง <u>ผู้ช่วยศาสตราจารย์หรือเทียบเท่าขึ้นไป</u> หรือมีคุณวุฒิปริญญาโทหรือเทียบเท่าที่มีตำแหน่งรองศาสตราจารย์หรือ | • วิทยานิพนธ์ - อาจารย์ประจำหลักสูตรมีคุณวุฒิปริญญาเอกหรือเทียบเท่า 1 คน ให้ดูแลนักศึกษาระดับปริญญาโทและเอกรวมไม่เกิน 5 คน ต่อภาคการศึกษา - อาจารย์ประจำหลักสูตรคุณวุฒิปริญญาเอกหรือเทียบเท่าและดำรงตำแหน่ง <u>ผู้ช่วยศาสตราจารย์หรือเทียบเท่าขึ้นไป</u> หรือมีคุณวุฒิปริญญาโทหรือเทียบเท่าที่มีตำแหน่งรองศาสตราจารย์หรือ |

| ลำดับ | ตัวบ่งชี้ที่ | เกณฑ์/คำอธิบายตามมาตรฐานคุณภาพการศึกษา มหาวิทยาลัยรังสิต พ.ศ. 2563 (ฉบับปรับปรุง พ.ศ. 2565) | | เกณฑ์/คำอธิบายตามมาตรฐานคุณภาพการศึกษา มหาวิทยาลัยรังสิต พ.ศ. 2567 | |
|--|--------------------------------|---|---|---|---|
| | | หลักสูตรระดับบัณฑิตศึกษา | | | |
| | | ปริญญาโท | ปริญญาเอก | ปริญญาโท | ปริญญาเอก |
| | | ให้เป็นอาจารย์ที่ปรึกษาวิทยานิพนธ์ของนักศึกษาระดับปริญญาโทและปริญญาเอก รวมได้ไม่เกิน 10 คนต่อภาคการศึกษา - กรณีอาจารย์ประจำหลักสูตรมีคุณวุฒิปริญญาเอกหรือเทียบเท่า และดำรงตำแหน่งศาสตราจารย์และมีความจำเป็นต้องดูแลนักศึกษาเกินกว่าจำนวนที่กำหนดให้เสนอต่อสภาสถาบันพิจารณา แต่ทั้งนี้ต้องไม่เกิน 15 คนต่อภาคการศึกษา หากมีความจำเป็นต้องดูแลนักศึกษามากกว่า 15 คน ให้ขอความเห็นชอบจากคณะกรรมการการอุดมศึกษาเป็นรายกรณี | ให้เป็นอาจารย์ที่ปรึกษาวิทยานิพนธ์ของนักศึกษาระดับปริญญาโทและปริญญาเอก รวมได้ไม่เกิน 10 คนต่อภาคการศึกษา - กรณีอาจารย์ประจำหลักสูตรมีคุณวุฒิปริญญาเอกหรือเทียบเท่า และดำรงตำแหน่งศาสตราจารย์และมีความจำเป็นต้องดูแลนักศึกษาเกินกว่าจำนวนที่กำหนดให้เสนอต่อสภาสถาบันพิจารณา แต่ทั้งนี้ต้องไม่เกิน 15 คนต่อภาคการศึกษา หากมีความจำเป็นต้องดูแลนักศึกษามากกว่า 15 คน ให้ขอความเห็นชอบจากคณะกรรมการการอุดมศึกษาเป็นรายกรณี | เทียบเท่าขึ้นไป 1 คน ให้เป็นอาจารย์ที่ปรึกษาวิทยานิพนธ์ของนักศึกษาระดับปริญญาโทและปริญญาเอก รวมได้ไม่เกิน 10 คนต่อภาคการศึกษา - กรณีอาจารย์ประจำหลักสูตรคุณวุฒิปริญญาเอกหรือเทียบเท่า และดำรงตำแหน่งศาสตราจารย์หรือเทียบเท่า ซึ่งมีความจำเป็นต้องดูแลนักศึกษาระดับปริญญาโทและปริญญาเอก เกินกว่าจำนวนที่กำหนด ให้เสนอต่อสภามหาวิทยาลัยพิจารณา แต่ทั้งนี้ต้องไม่เกิน 15 คนต่อภาคการศึกษา หากมีความจำเป็นต้องดูแลนักศึกษามากกว่า 15 คน ให้ขอความเห็นชอบจาก กมอ. เป็นรายกรณี | เทียบเท่าขึ้นไป 1 คน ให้เป็นอาจารย์ที่ปรึกษาวิทยานิพนธ์ของนักศึกษาระดับปริญญาโทและปริญญาเอก รวมได้ไม่เกิน 10 คนต่อภาคการศึกษา - กรณีอาจารย์ประจำหลักสูตรคุณวุฒิปริญญาเอกหรือเทียบเท่า และดำรงตำแหน่งศาสตราจารย์หรือเทียบเท่า ซึ่งมีความจำเป็นต้องดูแลนักศึกษาระดับปริญญาโทและปริญญาเอก เกินกว่าจำนวนที่กำหนด ให้เสนอต่อสภามหาวิทยาลัยพิจารณา แต่ทั้งนี้ต้องไม่เกิน 15 คนต่อภาคการศึกษา หากมีความจำเป็นต้องดูแลนักศึกษามากกว่า 15 คน ให้ขอความเห็นชอบจาก กมอ. เป็นรายกรณี |
| • การค้นคว้าอิสระ - อาจารย์ประจำหลักสูตรคุณวุฒิปริญญาเอกหรือเทียบเท่า 1 คนให้เป็นอาจารย์ที่ | • การค้นคว้าอิสระ ไม่มี | • การค้นคว้าอิสระ - อาจารย์ประจำหลักสูตรคุณวุฒิปริญญาเอกหรือเทียบเท่า 1 คนให้เป็นอาจารย์ที่ | • การค้นคว้าอิสระ ไม่มี | | |

| ลำดับ | ตัวบ่งชี้ที่ | เกณฑ์/คำอธิบายตามมาตรฐานคุณภาพการศึกษา มหาวิทยาลัยรังสิต พ.ศ. 2563 (ฉบับปรับปรุง พ.ศ. 2565) | | เกณฑ์/คำอธิบายตามมาตรฐานคุณภาพการศึกษา มหาวิทยาลัยรังสิต พ.ศ. 2567 | |
|-------|--------------|---|---|---|-----------|
| | | หลักสูตรระดับบัณฑิตศึกษา | | | |
| | | ปริญญาโท | ปริญญาเอก | ปริญญาโท | ปริญญาเอก |
| | | ปรึกษาการค้นคว้าอิสระของนักศึกษา ปริญญาโทได้ไม่เกิน 15 คน | | ปรึกษาการค้นคว้าอิสระของนักศึกษา ปริญญาโทได้ไม่เกิน 15 คน | |
| | | หมายเหตุ : หากเป็นที่ปรึกษาทั้งวิทยานิพนธ์และการค้นคว้าอิสระ ให้คิดสัดส่วน จำนวนนักศึกษาที่ทำวิทยานิพนธ์ 1 คน เทียบได้กับจำนวนนักศึกษาที่ค้นคว้าอิสระ 3 คน แต่ทั้งนี้รวมแล้วต้องไม่เกิน 15 คนต่อภาคการศึกษา | หมายเหตุ : หากเป็นที่ปรึกษาทั้งวิทยานิพนธ์และการค้นคว้าอิสระ ให้คิดสัดส่วน จำนวนนักศึกษาที่ทำวิทยานิพนธ์ 1 คน เทียบได้กับจำนวนนักศึกษาที่ค้นคว้าอิสระ 3 คน แต่ทั้งนี้รวมแล้วต้องไม่เกิน 15 คนต่อภาคการศึกษา | | |
| | | 10. การปรับปรุงหลักสูตรตามรอบระยะเวลาที่กำหนด | 10. การปรับปรุงหลักสูตรตามรอบระยะเวลาที่กำหนด | | |
| | | - ต้องไม่เกิน 5 ปี ตามรอบระยะเวลาของหลักสูตร หรืออย่างน้อยทุกๆ 5 ปี | - ต้องไม่เกิน 5 ปี ตามรอบระยะเวลาของหลักสูตร หรืออย่างน้อยทุกๆ 5 ปี | | |

| ลำดับ | ตัวบ่งชี้ที่ | เกณฑ์/คำอธิบายตามมาตรฐานคุณภาพการศึกษา มหาวิทยาลัยรังสิต พ.ศ. 2563 (ฉบับปรับปรุง พ.ศ. 2565) | | เกณฑ์/คำอธิบายตามมาตรฐานคุณภาพการศึกษา มหาวิทยาลัยรังสิต พ.ศ. 2567 | |
|-------|---|---|--|---|---|
| | | หลักสูตรระดับบัณฑิตศึกษา | | | |
| | | ประกาศนียบัตรบัณฑิต | ประกาศนียบัตรบัณฑิตชั้นสูง | ประกาศนียบัตรบัณฑิต | ประกาศนียบัตรบัณฑิตชั้นสูง |
| | 1.1 การบริหารจัดการ หลักสูตรตามเกณฑ์ มาตรฐานหลักสูตร ระดับ ประกาศนียบัตร บัณฑิต และ ประกาศนียบัตร บัณฑิตชั้นสูง | 1. จำนวนผู้รับผิดชอบหลักสูตร | | 1. จำนวนผู้รับผิดชอบหลักสูตร | |
| | | - ไม่น้อยกว่า 5 คน และ - เป็นอาจารย์ผู้รับผิดชอบหลักสูตรเกินกว่า 1 หลักสูตรไม่ได้ และ - ประจําหลักสูตรตลอดระยะเวลาที่จัดการศึกษาตามหลักสูตรนั้น | - ไม่น้อยกว่า 5 คน และ - เป็นอาจารย์ผู้รับผิดชอบหลักสูตรเกินกว่า 1 หลักสูตรไม่ได้ และ - ประจําหลักสูตรตลอดระยะเวลาที่จัดการศึกษาตามหลักสูตรนั้น | - ไม่น้อยกว่า 3 คน และ - เป็นอาจารย์ผู้รับผิดชอบหลักสูตรเกินกว่า 1 หลักสูตรไม่ได้ มีหน้าที่ในการบริหาร พัฒนาหลักสูตรและการเรียนการสอน เริ่มตั้งแต่ วางแผน ควบคุมคุณภาพ ติดตามประเมินผล และพัฒนาหลักสูตร และ - ประจําหลักสูตรตลอดระยะเวลาที่จัดการศึกษาตามหลักสูตรนั้น | - ไม่น้อยกว่า 3 คน และ - เป็นอาจารย์ผู้รับผิดชอบหลักสูตรเกินกว่า 1 หลักสูตรไม่ได้ มีหน้าที่ในการบริหาร พัฒนาหลักสูตรและการเรียนการสอน เริ่มตั้งแต่ วางแผน ควบคุมคุณภาพ ติดตามประเมินผล และพัฒนาหลักสูตร และ - ประจําหลักสูตรตลอดระยะเวลาที่จัดการศึกษาตามหลักสูตรนั้น |
| | | 2. คุณสมบัติผู้รับผิดชอบหลักสูตร | | 2. คุณสมบัติผู้รับผิดชอบหลักสูตร | |
| | | - คุณวุฒิปริญญาเอกหรือเทียบเท่า หรือขั้นต่ำปริญญาโทหรือเทียบเท่าในสาขาที่ตรงหรือสัมพันธ์กับสาขาวิชาที่เปิดสอนที่มีตำแหน่งรองศาสตราจารย์ขึ้นไป - มีผลงานทางวิชาการอย่างน้อย 3 รายการในรอบ 5 ปีซ้อนหลัง โดยอย่างน้อย 1 รายการ ต้องเป็นผลงานวิจัย | - คุณวุฒิปริญญาเอกหรือเทียบเท่า หรือขั้นต่ำปริญญาโทหรือเทียบเท่าในสาขาที่ตรงหรือสัมพันธ์กับสาขาวิชาที่เปิดสอนที่มีตำแหน่งศาสตราจารย์ขึ้นไป - มีผลงานทางวิชาการอย่างน้อย 3 รายการในรอบ 5 ปีซ้อนหลัง โดยอย่างน้อย 1 รายการ ต้องเป็นผลงานวิจัย | - คุณวุฒิปริญญาเอกหรือเทียบเท่า หรือขั้นต่ำปริญญาโทหรือเทียบเท่าในสาขาที่ตรงหรือสัมพันธ์กับสาขาวิชาที่เปิดสอนที่มีตำแหน่งรองศาสตราจารย์หรือเทียบเท่า - มีผลงานทางวิชาการอย่างน้อย 3 รายการในรอบ 5 ปีซ้อนหลัง โดยอย่างน้อย 1 รายการ ต้องเป็นผลงานวิจัย | - คุณวุฒิปริญญาเอกหรือเทียบเท่า หรือขั้นต่ำปริญญาโทหรือเทียบเท่าในสาขาที่ตรงหรือสัมพันธ์กับสาขาวิชาที่เปิดสอนที่มีตำแหน่งศาสตราจารย์หรือเทียบเท่า - มีผลงานทางวิชาการอย่างน้อย 3 รายการในรอบ 5 ปีซ้อนหลัง โดยอย่างน้อย 1 รายการ ต้องเป็นผลงานวิจัย |

| ลำดับ | ตัวบ่งชี้ที่ | เกณฑ์/คำอธิบายตามมาตรฐานคุณภาพการศึกษา มหาวิทยาลัยรังสิต พ.ศ. 2563 (ฉบับปรับปรุง พ.ศ. 2565) | | เกณฑ์/คำอธิบายตามมาตรฐานคุณภาพการศึกษา มหาวิทยาลัยรังสิต พ.ศ. 2567 | |
|-------|--------------|---|---|--|---|
| | | หลักสูตรระดับบัณฑิตศึกษา | | | |
| | | ประกาศนียบัตรบัณฑิต | ประกาศนียบัตรบัณฑิตชั้นสูง | ประกาศนียบัตรบัณฑิต | ประกาศนียบัตรบัณฑิตชั้นสูง |
| | | ไม่ได้ระบุการตกลงร่วมผลิตกับองค์กรภายนอก | | <div>- กรณีมีการตกลงร่วมผลิตกับองค์กรภายนอก ต้องมีอาจารย์ประจำหลักสูตรจากสถาบันอุดมศึกษาเจ้าของหลักสูตรนั้นเป็นอาจารย์ผู้รับผิดชอบหลักสูตรอย่างน้อย 2 คน</div> <div>- กรณีที่มีความจำเป็นอย่างยิ่งสำหรับสาขาวิชาที่ไม่สามารถสรรหาอาจารย์ผู้รับผิดชอบหลักสูตรครบตามจำนวน สถาบันอุดมศึกษาต้องเสนอจำนวนและคุณสมบัติของอาจารย์ผู้รับผิดชอบหลักสูตรที่มีนั้นให้คณะกรรมการพิจารณาเป็นรายกรณี</div> | |
| | | 3. คุณสมบัติอาจารย์ประจำหลักสูตร | | 3. คุณสมบัติอาจารย์ประจำหลักสูตร | |
| | | <div>- คุณสมบัติขั้นต่ำปริญญาโทหรือเทียบเท่า</div> <div>- มีผลงานทางวิชาการอย่างน้อย 3 รายการในรอบ 5 ปีย้อนหลังโดยอย่างน้อย 1 รายการ ต้องเป็นผลงานวิจัย</div> | <div>- คุณสมบัติขั้นต่ำปริญญาเอกหรือเทียบเท่าหรือขั้นต่ำปริญญาโท หรือเทียบเท่าที่มีตำแหน่งรองศาสตราจารย์ขึ้นไป</div> <div>- มีผลงานทางวิชาการอย่างน้อย 3 รายการในรอบ 5 ปีย้อนหลังโดยอย่างน้อย 1 รายการ ต้องเป็นผลงานวิจัย</div> | <div>- คุณสมบัติขั้นต่ำปริญญาโทหรือเทียบเท่า</div> <div>- มีผลงานทางวิชาการอย่างน้อย 3 รายการในรอบ 5 ปีย้อนหลังโดยอย่างน้อย 1 รายการ ต้องเป็นผลงานวิจัย</div> | <div>- คุณสมบัติขั้นต่ำปริญญาเอกหรือเทียบเท่าหรือขั้นต่ำปริญญาโท หรือเทียบเท่าที่มีตำแหน่งรองศาสตราจารย์ขึ้นไป</div> <div>- มีผลงานทางวิชาการอย่างน้อย 3 รายการในรอบ 5 ปีย้อนหลังโดยอย่างน้อย 1 รายการ ต้องเป็นผลงานวิจัย</div> |
| | | 4. คุณสมบัติผู้สอน | | 4. คุณสมบัติผู้สอน | |
| | | <div>• อาจารย์ประจำ</div> <div>- คุณสมบัติขั้นต่ำปริญญาโทหรือเทียบเท่าในสาขาวิชานั้นหรือสาขาวิชาที่สัมพันธ์กันหรือสาขาวิชาของรายวิชาที่สอน</div> | <div>• อาจารย์ประจำ</div> <div>- คุณสมบัติปริญญาเอกหรือเทียบเท่า หรือขั้นต่ำปริญญาโทหรือเทียบเท่าที่มีตำแหน่งรองศาสตราจารย์ในสาขาวิชา</div> | <div>• อาจารย์ประจำ</div> <div>- คุณสมบัติขั้นต่ำปริญญาโทหรือเทียบเท่าในสาขาวิชานั้นหรือสาขาวิชาที่สัมพันธ์กันหรือสาขาวิชาของรายวิชาที่สอน</div> | <div>• อาจารย์ประจำ</div> <div>- คุณสมบัติปริญญาเอกหรือเทียบเท่า หรือขั้นต่ำปริญญาโทหรือเทียบเท่าที่มีตำแหน่งรองศาสตราจารย์หรือเทียบเท่า</div> |

| ลำดับ | ตัวบ่งชี้ที่ | เกณฑ์/คำอธิบายตามมาตรฐานคุณภาพการศึกษา มหาวิทยาลัยรังสิต พ.ศ. 2563 (ฉบับปรับปรุง พ.ศ. 2565) | | เกณฑ์/คำอธิบายตามมาตรฐานคุณภาพการศึกษา มหาวิทยาลัยรังสิต พ.ศ. 2567 | |
|-------|--------------|--|---|--|--|
| | | หลักสูตรระดับบัณฑิตศึกษา | | | |
| | | ประกาศนียบัตรบัณฑิต | ประกาศนียบัตรบัณฑิตชั้นสูง | ประกาศนียบัตรบัณฑิต | ประกาศนียบัตรบัณฑิตชั้นสูง |
| | | - ต้องมีประสบการณ์ด้านการสอนและมีผลงานทางวิชาการอย่างน้อย 1 รายการในรอบ 5 ปีย้อนหลัง | นั้น หรือสาขาวิชาที่สัมพันธ์กันหรือสาขาวิชาของรายวิชาที่สอน - ต้องมีประสบการณ์ด้านการสอนและมีผลงานทางวิชาการอย่างน้อย 1 รายการในรอบ 5 ปีย้อนหลัง | - ต้องมีประสบการณ์ด้านการสอนและมีผลงานทางวิชาการอย่างน้อย 1 รายการในรอบ 5 ปีย้อนหลัง <u>อาจารย์ใหม่ที่มีคุณวุฒิปริญญาเอก</u> แม้ยังไม่มีผลงานทางวิชาการหลังสำเร็จการศึกษา <u>อนุมัติให้เป็นอาจารย์ผู้สอนในระดับประกาศนียบัตรได้ แต่ทั้งนี้หากทำหน้าที่เป็นอาจารย์ประจำหลักสูตร และอาจารย์ผู้รับผิดชอบหลักสูตร ต้องมีผลงานทางวิชาการภายหลังสำเร็จการศึกษาอย่างน้อย 1 เรื่อง ภายใน 2 ปี หรือ 2 เรื่อง ภายใน 4 ปี หรือ 3 เรื่อง ภายใน 5 ปี</u> | ในสาขาวิชานั้น หรือสาขาวิชาที่สัมพันธ์กันหรือสาขาวิชาของรายวิชาที่สอนต้องมีประสบการณ์ด้านการสอนและมีผลงานทางวิชาการอย่างน้อย 1 รายการในรอบ 5 ปีย้อนหลัง <u>อาจารย์ใหม่ที่มีคุณวุฒิปริญญาเอก</u> แม้ยังไม่มีผลงานทางวิชาการหลังสำเร็จการศึกษา <u>อนุมัติให้เป็นอาจารย์ผู้สอนในระดับประกาศนียบัตรชั้นสูงได้ แต่ทั้งนี้หากทำหน้าที่เป็นอาจารย์ประจำหลักสูตร และอาจารย์ผู้รับผิดชอบหลักสูตร ต้องมีผลงานทางวิชาการภายหลังสำเร็จการศึกษาอย่างน้อย 1 เรื่อง ภายใน 2 ปี หรือ 2 เรื่อง ภายใน 4 ปี หรือ 3 เรื่อง ภายใน 5 ปี</u> |
| | | • อาจารย์พิเศษ - คุณวุฒิปริญญาโท หรือเทียบเท่าในสาขาวิชานั้นหรือสาขาวิชาที่สัมพันธ์กันหรือสาขาวิชาของรายวิชาที่สอน | • อาจารย์พิเศษ - คุณวุฒิปริญญาโท หรือเทียบเท่าในสาขาวิชานั้นหรือสาขาวิชาที่สัมพันธ์กันหรือสาขาวิชาของรายวิชาที่สอน | • อาจารย์พิเศษ - คุณวุฒิปริญญาโท หรือเทียบเท่าในสาขาวิชานั้นหรือสาขาวิชาที่สัมพันธ์กันหรือสาขาวิชาของรายวิชาที่สอน | • อาจารย์พิเศษ - คุณวุฒิปริญญาเอกหรือเทียบเท่า หรือชั้นดุษฎีบัณฑิตโทหรือเทียบเท่าในสาขาวิชานั้นหรือสาขาวิชาที่สัมพันธ์กันหรือสาขาวิชาของรายวิชาที่สอน |

| ลำดับ | ตัวบ่งชี้ที่ | เกณฑ์/คำอธิบายตามมาตรฐานคุณภาพการศึกษา มหาวิทยาลัยรังสิต พ.ศ. 2563 (ฉบับปรับปรุง พ.ศ. 2565) | | เกณฑ์/คำอธิบายตามมาตรฐานคุณภาพการศึกษา มหาวิทยาลัยรังสิต พ.ศ. 2567 | |
|-------|--------------|---|---|--|--|
| | | หลักสูตรระดับบัณฑิตศึกษา | | | |
| | | ประกาศนียบัตรบัณฑิต | ประกาศนียบัตรบัณฑิตชั้นสูง | ประกาศนียบัตรบัณฑิต | ประกาศนียบัตรบัณฑิตชั้นสูง |
| | | - มีประสบการณ์ทำงานที่เกี่ยวข้องกับวิชาที่สอนไม่น้อยกว่า 4 ปี - ทั้งนี้ มีชั่วโมงสอนไม่เกินร้อยละ 50 ของรายวิชา โดยมีอาจารย์ประจำเป็นผู้รับผิดชอบรายวิชานั้น | - มีประสบการณ์ทำงานที่เกี่ยวข้องกับวิชาที่สอนไม่น้อยกว่า 6 ปี - ทั้งนี้ มีชั่วโมงสอนไม่เกินร้อยละ 50 ของรายวิชา โดยมีอาจารย์ประจำเป็นผู้รับผิดชอบรายวิชานั้น | - มีประสบการณ์การฝึกด้านการสอนกรณีอาจารย์พิเศษที่ไม่มีคุณวุฒิที่กำหนดข้างต้น ต้องเป็นผู้ทรงคุณวุฒิที่มีความรู้และประสบการณ์เป็นที่ยอมรับซึ่งตรงหรือสัมพันธ์กับรายวิชาที่สอน โดยผ่านความเห็นชอบจากสภาสถาบันอุดมศึกษาแห่งนั้น ทั้งนี้ หากรายวิชาใดมีความจำเป็นต้องใช้อาจารย์พิเศษ ต้องมีอาจารย์ประจำร่วมรับผิดชอบกระบวนการเรียนการสอนและพัฒนานักศึกษา ตลอดระยะเวลาของการจัดการเรียนการสอนรายวิชานั้นๆ ด้วย | สาขาวิชานั้นหรือสาขาวิชาที่สัมพันธ์กันหรือสาขาวิชาของรายวิชาที่สอน - มีประสบการณ์การฝึกด้านการสอนกรณีอาจารย์พิเศษที่ไม่มีคุณวุฒิที่กำหนดข้างต้น ต้องเป็นผู้ทรงคุณวุฒิที่มีความรู้และประสบการณ์เป็นที่ยอมรับซึ่งตรงหรือสัมพันธ์กับรายวิชาที่สอน โดยผ่านความเห็นชอบจากสภาสถาบันอุดมศึกษาแห่งนั้น ทั้งนี้ หากรายวิชาใดมีความจำเป็นต้องใช้อาจารย์พิเศษ ต้องมีอาจารย์ประจำร่วมรับผิดชอบกระบวนการเรียนการสอนและพัฒนานักศึกษา ตลอดระยะเวลาของการจัดการเรียนการสอนรายวิชานั้นๆ ด้วย |
| | | 10. การปรับปรุงหลักสูตรตามรอบระยะเวลาที่กำหนด | | 10. การปรับปรุงหลักสูตรตามรอบระยะเวลาที่กำหนด | |
| | | - ต้องไม่เกิน 5 ปี ตามรอบระยะเวลาของหลักสูตร หรืออย่างน้อยทุก ๆ 5 ปี | | - ต้องไม่เกิน 5 ปี ตามรอบระยะเวลาของหลักสูตร หรืออย่างน้อยทุก ๆ 5 ปี | |

| ลำดับ | ตัวบ่งชี้ที่ | เกณฑ์/คำอธิบายตามมาตรฐานคุณภาพการศึกษา มหาวิทยาลัยรังสิต พ.ศ. 2563 (ฉบับปรับปรุง พ.ศ. 2565) | เกณฑ์/คำอธิบายตามมาตรฐานคุณภาพการศึกษา มหาวิทยาลัยรังสิต พ.ศ. 2567 |
|-------|---|--|---|
| | 1.1 การบริหารจัดการ หลักสูตรตามเกณฑ์ มาตรฐานหลักสูตร | <p>ให้เพิ่มหมายเหตุ:</p> <p>1) ในกรณีที่อาจารย์ผู้รับผิดชอบหลักสูตรเปลี่ยนชื่อหรือนามสกุล ให้แนบไฟล์เอกสารหลักฐานการเปลี่ยนชื่อหรือนามสกุลทางราชการ พร้อมกับระบุหมายเหตุการเปลี่ยนชื่อหรือนามสกุลในตารางอาจารย์ผู้รับผิดชอบหลักสูตรของตัวบ่งชี้ที่ 1.1</p> <p>2) ในกรณีที่อาจารย์ผู้รับผิดชอบหลักสูตร อาจารย์ประจำหลักสูตร อาจารย์ผู้สอน และอาจารย์พิเศษมีคุณสมบัติไม่ครบถ้วนตามเกณฑ์มาตรฐานหลักสูตร ทางหลักสูตรจะต้องแนบหลักฐานการขออนุมัติคุณสมบัติอาจารย์ผู้รับผิดชอบหลักสูตร อาจารย์ประจำหลักสูตร อาจารย์ผู้สอน และอาจารย์พิเศษ ดังกล่าวจากสภามหาวิทยาลัยเป็นกรณีไป</p> | คงเดิมทั้งเกณฑ์/คำอธิบายและหมายเหตุ |
| | 2.1 | <p>ตัวบ่งชี้ที่ 2.1 คุณภาพบัณฑิตตามกรอบมาตรฐานคุณวุฒิระดับอุดมศึกษาแห่งชาติ และด้านผลลัพธ์ผู้เรียนตามมาตรฐานการอุดมศึกษา พ.ศ. 2561</p> <p>ให้เพิ่มหมายเหตุ: บัณฑิตในปีการศึกษาที่ทำการประเมินฯ นั้นเป็นบัณฑิตตามรุ่นที่รับปริญญาของมหาวิทยาลัยรังสิต ซึ่งจะประกอบด้วยภาคการศึกษาที่ 1 และ ภาคการศึกษาที่ 2 ของปีการศึกษา ก่อนปีประเมินฯ และภาคการศึกษา S ของปีการศึกษาที่ประเมินฯ ยกตัวอย่าง เช่น ประเมินฯ ปีการศึกษา 2567 จะประกอบด้วยบัณฑิตภาคการศึกษาที่ 1/2566, 2/2566 และ S/2567 (ในกรณีหลักสูตรระดับบัณฑิตศึกษาให้ยึดข้อมูลตามบัณฑิตวิทยาลัย)</p> | <p>เปลี่ยนชื่อเป็น ตัวบ่งชี้ที่ 2.1 คุณภาพบัณฑิตตามมาตรฐานคุณวุฒิระดับอุดมศึกษา พ.ศ. 2565 และด้านผลลัพธ์ผู้เรียนตามมาตรฐานการอุดมศึกษา พ.ศ. 2565</p> <p>และคงเดิมทั้งเกณฑ์/คำอธิบายและหมายเหตุ</p> |
| | 2.2 ร้อยละของบัณฑิต ปริญญาตรีที่ได้งานทำ | <p>ให้เพิ่มหมายเหตุ: บัณฑิตในปีการศึกษาที่ทำการประเมินฯ นั้นเป็นบัณฑิตตามรุ่นที่รับปริญญาของมหาวิทยาลัยรังสิต ซึ่งจะประกอบด้วยภาคการศึกษาที่ 1 และ ภาคการศึกษาที่ 2 ของปีการศึกษา ก่อนปีประเมินฯ และภาคการศึกษา S ของปีการศึกษา</p> | คงเดิมทั้งเกณฑ์/คำอธิบายและหมายเหตุ |

| ลำดับ | ตัวบ่งชี้ที่ | เกณฑ์/คำอธิบายตามมาตรฐานคุณภาพการศึกษา มหาวิทยาลัยรังสิต พ.ศ. 2563 (ฉบับปรับปรุง พ.ศ. 2565) | เกณฑ์/คำอธิบายตามมาตรฐานคุณภาพการศึกษา มหาวิทยาลัยรังสิต พ.ศ. 2567 |
|-------|---|---|---|
| | หรือประกอบอาชีพ อิสระภายใน 1 ปี | ที่ประเมินฯ ยกตัวอย่าง เช่น ประเมินฯ ปีการศึกษา 2567 จะประกอบด้วยบัณฑิต ภาคการศึกษาที่ 1/2566, 2/2566 และ S/2567 | |
| | 2.2 ผลงานของนักศึกษา และผู้สำเร็จการศึกษา ที่ได้รับการตีพิมพ์ หรือเผยแพร่ | หมายเหตุใหม่: การนับการตีพิมพ์เผยแพร่ผลงานของนักศึกษาและผู้สำเร็จการศึกษา นับ ณ วันที่ได้รับการตีพิมพ์ผลงานในวารสารระดับชาติหรือนานาชาติมิได้นับจาก วันที่ได้รับการตอบรับ (Accepted) แต่ตัวหารที่เป็นจำนวนผู้สำเร็จการศึกษาให้นับ ตามจำนวนผู้ที่สำเร็จการศึกษาในปีการศึกษาที่ประเมินฯ เช่น ถ้าประเมินฯ ปีการศึกษา 2567 จะประกอบด้วย จำนวนผู้สำเร็จการศึกษาในภาค S/2567, 1/2567 และ 2/2567 | คงเดิมทั้งเกณฑ์/คำอธิบายและหมายเหตุ |
| | 3.1 การรับนักศึกษา | แก้ไขข้อประเด็นการเตรียมความพร้อมนักศึกษาก่อนเข้าเรียน เป็น การเตรียมความ พร้อมนักศึกษาใหม่ และเพิ่มหมายเหตุ ดังนี้ 1) ในกรณีที่หลักสูตรชะลอการรับนักศึกษาให้ N/A ตัวบ่งชี้ 3.1 พร้อมแนบหลักฐาน มติฯ อนุมัติชะลอการรับนักศึกษาในปีการศึกษาที่ประเมินฯ ตามรายงานการประชุม คณะกรรมการวิชาการ 2) ในกรณีที่หลักสูตรปิดรับนักศึกษาให้ N/A ตัวบ่งชี้ 3.1 พร้อมแนบหลักฐานมติฯ อนุมัติการปิดรับนักศึกษาในปีการศึกษาที่ประเมินฯ ตามรายงานการประชุม คณะกรรมการวิชาการและ/หรือรายงานการประชุมคณะกรรมการสภามหาวิทยาลัย 3) ในกรณีที่มีการรับสมัครนักศึกษาตามปกติ แต่ไม่มีนักศึกษาสมัครเข้าเรียน ต้อง รายงานในประเด็นการรับสมัครนักศึกษาใหม่ (มีการทบทวนกระบวนการและมี แนวทางในการแก้ไขปัญหาต่อไปอย่างไร) แต่สามารถยกเว้นการรายงาน (N/A) เฉพาะในประเด็นการเตรียมความพร้อมนักศึกษาใหม่ และมีคะแนนผลการประเมิน 2.00 คะแนน | คงเดิมทั้งเกณฑ์/คำอธิบายและหมายเหตุ |

| ลำดับ | ตัวบ่งชี้ที่ | เกณฑ์/คำอธิบายตามมาตรฐานคุณภาพการศึกษา มหาวิทยาลัยรังสิต พ.ศ. 2563 (ฉบับปรับปรุง พ.ศ. 2565) | เกณฑ์/คำอธิบายตามมาตรฐานคุณภาพการศึกษา มหาวิทยาลัยรังสิต พ.ศ. 2567 |
|-------|--|---|---|
| | 3.2 การส่งเสริมและ พัฒนานักศึกษา | เพิ่มหมายเหตุ : ในกรณีที่ยังไม่มีนักศึกษาในหลักสูตร ให้ยกเว้นการรายงาน (N/A) | คงเดิมทั้งเกณฑ์/คำอธิบายและหมายเหตุ |
| | 3.3 ผลที่เกิดกับนักศึกษา | เพิ่มหมายเหตุ : 1) กรณีที่เป็นหลักสูตรใหม่ จะ N/A การรายงานแนวโน้มอัตราคงอยู่และแนวโน้ม อัตราความสำเร็จการศึกษา แยกตามระยะเวลาหลักสูตร ดังนี้ - สำหรับหลักสูตร 6 ปี ให้ยกเว้นการรายงานแนวโน้มอัตราคงอยู่และแนวโน้มอัตรา ความสำเร็จการศึกษาใน 7 ปีการศึกษาแรก โดยจะเริ่มรายงานแนวโน้มฯ ได้ตั้งแต่ใน ปีการศึกษาที่ 8 เป็นต้นไป - สำหรับหลักสูตร 5 ปี ให้ยกเว้นการรายงานแนวโน้มอัตราคงอยู่และแนวโน้มอัตรา ความสำเร็จการศึกษาใน 6 ปีการศึกษาแรก โดยจะเริ่มรายงานแนวโน้มฯ ได้ตั้งแต่ ในปีการศึกษาที่ 7 เป็นต้นไป - สำหรับหลักสูตร 4 ปี ให้ยกเว้นการรายงานแนวโน้มอัตราคงอยู่และแนวโน้มอัตรา ความสำเร็จการศึกษาใน 5 ปีการศึกษาแรก โดยจะเริ่มรายงานแนวโน้มฯ ได้ตั้งแต่ ในปีการศึกษาที่ 6 เป็นต้นไป - สำหรับหลักสูตร 3 ปี ให้ยกเว้นการรายงานแนวโน้มอัตราคงอยู่และแนวโน้มอัตรา ความสำเร็จการศึกษาใน 4 ปีการศึกษาแรก โดยจะเริ่มรายงานแนวโน้มฯ ได้ตั้งแต่ ในปีการศึกษาที่ 5 เป็นต้นไป - สำหรับหลักสูตร 2 ปี ให้ยกเว้นการรายงานแนวโน้มอัตราคงอยู่และแนวโน้มอัตรา ความสำเร็จการศึกษาใน 3 ปีการศึกษาแรก โดยจะเริ่มรายงานแนวโน้มฯ ตั้งแต่ ปีการศึกษาที่ 4 เป็นต้นไป | คงเดิมทั้งเกณฑ์/คำอธิบายและหมายเหตุ |

| ลำดับ | ตัวบ่งชี้ที่ | เกณฑ์/คำอธิบายตามมาตรฐานคุณภาพการศึกษา มหาวิทยาลัยรังสิต พ.ศ. 2563 (ฉบับปรับปรุง พ.ศ. 2565) | เกณฑ์/คำอธิบายตามมาตรฐานคุณภาพการศึกษา มหาวิทยาลัยรังสิต พ.ศ. 2567 |
|-------|-----------------------------|--|---|
| | | <p>2) หากคะแนนความพึงพอใจเฉลี่ยของแต่ละปีการศึกษาที่นำมาวิเคราะห์แนวโน้มอยู่ในช่วงคะแนน 4.51 - 5.00 คะแนน ถือว่าแนวโน้มดี</p> <p>3) อัตราการคงอยู่ และอัตราการสำเร็จทั้ง 3 ปีการศึกษา อยู่ในระดับร้อยละ 90 ขึ้นไป ให้ถือว่าแนวโน้มดีเสมอ แต่หากกรณีที่อัตราการคงอยู่ อัตราการสำเร็จการศึกษาไม่ถึงร้อยละ 90 ขึ้นไป ในปีประเมินฯ ปีใดปีหนึ่ง ให้พิจารณาประเมินฯ แนวโน้มตามปกติ</p> <p>4) ในกรณีที่อัตราการคงอยู่ และอัตราสำเร็จการศึกษาของแนวโน้มปีประเมินฯ ทั้ง 3 ปีนั้นมีปีใดปีหนึ่งที่ไม่ได้รับนักศึกษา ให้ยกเว้นการรายงาน (N/A) แนวโน้มอัตราการคงอยู่ และอัตราสำเร็จการศึกษา แต่ให้รายงานแนวโน้มความพึงพอใจได้ หากแนวโน้มดี ถือว่าตัวบ่งชี้ที่ 3.3 ได้ 3.00 คะแนน ถ้าแนวโน้มไม่ดีถือว่าตัวบ่งชี้ที่ 3.3 ได้ 2.00 คะแนน</p> | |
| | 3.3 ผลที่เกิดกับนักศึกษา | (เฉพาะ Template มคอ.7) เพิ่มข้อความหมายเหตุ: ตารางข้อมูลจำนวนนักศึกษาในตัวบ่งชี้ที่ 3.3 จำนวนที่รับเข้าต้องตรงกับจำนวนนักศึกษาชั้นปีที่ 1 ในตารางข้อมูลนักศึกษา องค์กรประกอบที่ 3 นักศึกษา | เปลี่ยนชื่อเรียกเป็น Template RQF7 คงเดิมทั้งเกณฑ์/คำอธิบายและหมายเหตุ |
| | 4.2 คุณภาพอาจารย์ | เพิ่มรายละเอียดในคำอธิบายตัวบ่งชี้ที่ 4.2.4 (สำหรับหลักสูตรระดับปริญญาเอก) จำนวนบทความของอาจารย์ผู้รับผิดชอบหลักสูตรปริญญาเอกที่ได้รับการอ้างอิงในฐานข้อมูล TCI และ Scopus ต่อจำนวนอาจารย์ผู้รับผิดชอบหลักสูตร ปรับขยายฐานข้อมูลให้ครอบคลุมทั้งข้อ 3.1 และ 3.2 ตามประกาศ กพอ.ฯ พ.ศ. 2562 ประกอบด้วย | คงเดิมทั้งเกณฑ์/คำอธิบายและหมายเหตุ |

| ลำดับ | ตัวบ่งชี้ที่ | เกณฑ์/คำอธิบายตามมาตรฐานคุณภาพการศึกษา มหาวิทยาลัยรังสิต พ.ศ. 2563 (ฉบับปรับปรุง พ.ศ. 2565) | เกณฑ์/คำอธิบายตามมาตรฐานคุณภาพการศึกษา มหาวิทยาลัยรังสิต พ.ศ. 2567 |
|-------|----------------------------|---|--|
| | | 3.1 ฐานข้อมูลระดับนานาชาติ ได้แก่ ERIC, MathSciNet, Pubmed, Scopus, Web of Science (เฉพาะในฐานข้อมูล SCIE, SSCI และ AHCI เท่านั้น), JSTOR และ Project Muse 3.2 ฐานข้อมูลระดับชาติ ได้แก่ ศูนย์ดัชนีการอ้างอิงวารสารไทย (Thai Journal Citation Index – TCI) เฉพาะวารสารที่มีชื่ออยู่ในกลุ่มที่ 1 และกลุ่มที่ 2 | |
| | 4.3 ผลที่เกิดกับอาจารย์ | เพิ่มเติมหมายเหตุ : 1) ขกเว้นกรณี การเกษียณอายุงาน และการเสียชีวิต 2) หากรายชื่อมีการเปลี่ยนแปลงเนื่องจากปรับเข้าเกณฑ์มาตรฐานหลักสูตร พ.ศ. 2558 ให้ถือว่าอัตราการคงอยู่ครบในปีการศึกษาแรกที่ปรับเข้าเกณฑ์มาตรฐานหลักสูตร 2558 3) หากรายชื่อที่มีการเปลี่ยนแปลงเป็นอาจารย์ผู้รับผิดชอบท่านใหม่ต้องมีประสบการณ์ร่วมบริหารหลักสูตรมาไม่น้อยกว่า 9 เดือน (มีหลักฐานรายงานการประชุมภาควิชาหรือการประชุมหลักสูตร) | เพิ่มเติมหมายเหตุ : 2) หากรายชื่อมีการเปลี่ยนแปลงเนื่องจากปรับเข้าเกณฑ์มาตรฐานหลักสูตร พ.ศ. 2565 ให้ถือว่าอัตราการคงอยู่ครบในปีการศึกษาแรกที่ปรับเข้าเกณฑ์มาตรฐานหลักสูตร พ.ศ. 2565 4) หากคะแนนความพึงพอใจของอาจารย์ผู้รับผิดชอบหลักสูตรต่อการบริหารหลักสูตร เฉลี่ยของแต่ละปีการศึกษาที่นำมาวิเคราะห์แนวโน้มอยู่ในช่วงคะแนน 4.51 - 5.00 คะแนน ถือว่าแนวโน้มดี |
| | 5.3 การประเมินผู้เรียน | ตัวบ่งชี้ที่ 5.3 การประเมินผู้เรียน ประเด็น การประเมินผลการเรียนรู้ตามกรอบมาตรฐานคุณวุฒิระดับอุดมศึกษา แห่งชาติ และผลลัพธ์การเรียนรู้ตามมาตรฐานการศึกษาแห่งชาติ พ.ศ. 2561 ที่ครอบคลุมผลลัพธ์ผู้เรียนทั้ง 3 ด้าน (Learner Person, Innovative Co-Creator, Active Citizen) ตามวิสัยทัศน์ และจุดเน้นของหลักสูตรตลอดจนมาตรฐานวิชาชีพ (ถ้ามี) | เปลี่ยนเป็น ตัวบ่งชี้ที่ 5.3 การประเมินผู้เรียน ประเด็น ประเมินผลการเรียนรู้ตามมาตรฐานคุณวุฒิระดับอุดมศึกษา พ.ศ. 2565 และผลลัพธ์การเรียนรู้ตามมาตรฐานการอุดมศึกษา พ.ศ. 2565 ที่ครอบคลุมผลลัพธ์ผู้เรียนทั้ง 3 ด้าน (Learner Person, Innovative Co-Creator, Active Citizen) ตามวิสัยทัศน์ และจุดเน้นของหลักสูตรตลอดจนมาตรฐานวิชาชีพ (ถ้ามี) |
| | 5.4 | ตัวบ่งชี้ที่ 5.4 ผลการดำเนินงานหลักสูตรตามกรอบมาตรฐานคุณวุฒิระดับอุดมศึกษาแห่งชาติ | เปลี่ยนชื่อเป็น ตัวบ่งชี้ที่ 5.4 ผลการดำเนินงานหลักสูตรตามมาตรฐานคุณวุฒิระดับอุดมศึกษา พ.ศ. 2565 |

| ลำดับ | ตัวบ่งชี้ที่ | เกณฑ์/คำอธิบายตามมาตรฐานคุณภาพการศึกษา มหาวิทยาลัยรังสิต พ.ศ. 2563 (ฉบับปรับปรุง พ.ศ. 2565) | เกณฑ์/คำอธิบายตามมาตรฐานคุณภาพการศึกษา มหาวิทยาลัยรังสิต พ.ศ. 2567 |
|-------|---|---|---|
| | ผลการดำเนินงาน หลักสูตรตามกรอบ มาตรฐานคุณวุฒิ ระดับอุดมศึกษา แห่งชาติ | <p>เพิ่มหมายเหตุ : (เฉพาะ Template มคอ.7)</p> <p>ในข้อที่ 1-5 สามารถยกเว้นการรายงาน (N/A) ได้ในบางข้อ โดยไม่ถือว่าไม่ผ่านการดำเนินงานของตัวบ่งชี้ที่ 5.4 ได้แก่ การไม่มี มคอ.3 และ มคอ.5 ในกรณีที่ไม่มีรายวิชาเปิดสอนตลอดทั้งปี</p> | <p>เปลี่ยนชื่อเรียกเป็น Template RQF7</p> <p>คงเดิมทั้งเกณฑ์/คำอธิบายและหมายเหตุ ยกเว้นชื่อ RQF ต่างๆ</p> |
| | เอกสารแนบท้าย ระเบียบ หน้า 246-249 | <p>ปรับปรุงเป็นระเบียบคณะกรรมการการอุดมศึกษาว่าด้วยหลักเกณฑ์การพิจารณา วารสารทางวิชาการ สำหรับการเผยแพร่ผลงานทางวิชาการพ.ศ. 2562 และประกาศ ก.พ.อ. เรื่อง หลักเกณฑ์การพิจารณาวารสารทางวิชาการ สำหรับการเผยแพร่ผลงาน ทางวิชาการ พ.ศ. 2562</p> | <p>ภาคผนวก</p> <p>กฎกระทรวงที่เกี่ยวข้องกับมาตรฐานการอุดมศึกษา</p> <p>ประกาศคณะกรรมการมาตรฐานการอุดมศึกษา (กมอ.) ภายใต้อีกกฎกระทรวง ที่เกี่ยวข้อง</p> |

ตารางที่ 2.2 การเปรียบเทียบนิยามศัพท์ /ตัวบ่งชี้ รายละเอียดเกณฑ์/คำอธิบายตามตัวบ่งชี้ระดับคณะวิชา ระหว่างมาตรฐานคุณภาพการศึกษา มหาวิทยาลัยรังสิต พ.ศ. 2563 (ฉบับปรับปรุง พ.ศ. 2565) กับ มาตรฐานคุณภาพการศึกษา มหาวิทยาลัยรังสิต พ.ศ. 2567

| ลำดับ | ตัวบ่งชี้ที่ | เกณฑ์/คำอธิบายตามมาตรฐานคุณภาพการศึกษา มหาวิทยาลัยรังสิต พ.ศ. 2563 (ฉบับปรับปรุง พ.ศ. 2565) | เกณฑ์/คำอธิบายตามมาตรฐานคุณภาพการศึกษา มหาวิทยาลัยรังสิต พ.ศ. 2567 |
|-------|---|--|---|
| 1 | 1.4 จำนวนนักศึกษาเต็มเวลา เทียบเท่าต่อจำนวนอาจารย์ ประจำ | จำนวนนักศึกษาเต็มเวลาเทียบเท่าต่อจำนวนอาจารย์ประจำ สัดส่วนจำนวนนักศึกษาเต็มเวลาต่ออาจารย์ประจำแยกตามกลุ่ม สาขา ข้อย่อยที่ (1.2) คณะพยาบาลศาสตร์ มีเกณฑ์สัดส่วนจำนวน นักศึกษาเต็มเวลาต่ออาจารย์ประจำที่ 6:1 | ปรับค่า FTES ตามสภาการพยาบาลที่กำหนดให้จำนวนนักศึกษา เต็มเวลาเทียบเท่าต่อจำนวนอาจารย์ประจำได้ถึง 6.99:1 จึงเสนอ แก้ไขข้อย่อยที่ (1.2) ดังนี้ ข้อย่อยที่ (1.2) คณะพยาบาลศาสตร์ มีเกณฑ์สัดส่วนจำนวน นักศึกษาเต็มเวลาต่ออาจารย์ประจำที่ 6.99:1 |
| 2 | 2.2 เงินสนับสนุนงานวิจัยและ งานสร้างสรรค์ | ไม่มี | เพิ่มหมายเหตุ กรณีสัญญาเงินทุนครอบคลุม 2 ปีการศึกษาขึ้นไป ให้เฉลี่ยจำนวน เงินทุนวิจัยให้เท่ากันตามจำนวนปีการศึกษา หรือเฉลี่ยด้วยค่าถ่วง น้ำหนักตามจำนวนเดือนของแต่ละปีการศึกษา |

3. การจัดการคุณภาพ

การจัดการคุณภาพ คือสิ่งที่ต้องมีการดำเนินการในการพัฒนาคุณภาพอย่างต่อเนื่องครอบคลุมทั้งระดับหลักสูตร คณะวิชา และมหาวิทยาลัย ดังต่อไปนี้

1. การกำหนดนโยบายประกันคุณภาพการศึกษา

มหาวิทยาลัยรังสิต โดยสภามหาวิทยาลัย ซึ่งได้รับความเห็นชอบในการประชุมครั้งที่ 1/2567 เมื่อวันที่ 20 มีนาคม พ.ศ. 2567 เพื่อใช้เป็นมาตรฐานคุณภาพของมหาวิทยาลัยรังสิตที่กำหนดขึ้นตามกฎหมายว่าด้วยการประกันคุณภาพการศึกษา พ.ศ. 2561 และมาตรฐานการอุดมศึกษา พ.ศ. 2565 ทั้งนี้ มาตรฐานคุณภาพ ตัวบ่งชี้คุณภาพ คำอธิบายตัวบ่งชี้คุณภาพ หรือวิธีการดำเนินการให้มีคุณภาพ และเกณฑ์การประเมินคุณภาพที่กำหนดตามมาตรฐานคุณภาพมหาวิทยาลัยรังสิต ให้ใช้เป็นเครื่องมือในการบริหารคุณภาพการศึกษาของมหาวิทยาลัยรังสิต ตั้งแต่ปีการศึกษา 2567 เป็นต้นไป (เฉพาะหลักสูตรที่ใช้เกณฑ์มาตรฐานหลักสูตร พ.ศ. 2565)

การกำหนดแผนพัฒนาคุณภาพการศึกษา

การจัดทำแผนพัฒนาคุณภาพการศึกษา มหาวิทยาลัยต้องกำหนดให้มีการจัดทำแผนพัฒนาคุณภาพการศึกษาเป็นปีการศึกษา เพื่อให้การดำเนินการตามแผนพัฒนาคุณภาพเกิดการพัฒนาคุณภาพการจัดการศึกษาของมหาวิทยาลัยอย่างต่อเนื่อง

2. การพัฒนาบุคลากรด้านประกันคุณภาพการศึกษา

มหาวิทยาลัยต้องมีการพัฒนาบุคลากรด้านการประกันคุณภาพการศึกษาทุกปีการศึกษา เช่น ความรู้ เรื่องการประกันคุณภาพการศึกษา ความรู้ในเรื่องการเป็นผู้ประเมินคุณภาพภายในตามการประกันคุณภาพภายใน มาตรฐานคุณภาพการศึกษาต่างๆ ที่เกี่ยวข้องกับระบบการประกันคุณภาพการศึกษา การประกันคุณภาพภายนอก และการรับรองคุณภาพการศึกษา

3. การติดตามผลการดำเนินงานตามระบบประกันคุณภาพการศึกษา

มหาวิทยาลัยกำหนดให้มีการติดตามผลการดำเนินงานตามระบบประกันคุณภาพการศึกษาภายในทั้งระดับหลักสูตร ระดับคณะ และระดับสถาบัน อย่างน้อยปีการศึกษาละ 1 ครั้ง และนำเสนอผลการดำเนินงานต่อคณะกรรมการดำเนินงานประกันคุณภาพ และผู้เกี่ยวข้องทราบเพื่อปรับปรุงผลการดำเนินงาน

4. การจัดทำรายงานการประเมินตนเองในการดำเนินการประกันคุณภาพภายใน

หลักสูตร คณะวิชา และสถาบัน จัดทำรายงานการประเมินตนเองในการประกันคุณภาพการศึกษาประจำปีที่เป็นรายงานผลสัมฤทธิ์การดำเนินงานตามระบบประกันคุณภาพการศึกษาที่มหาวิทยาลัยกำหนดเสนอต่อหน่วยงานต้นสังกัด และหน่วยงานที่เกี่ยวข้อง เพื่อใช้สำหรับการประเมินคุณภาพภายในของมหาวิทยาลัยและเผยแพร่ต่อสาธารณะ

5. การประเมินคุณภาพการศึกษาภายใน

มหาวิทยาลัยแต่งตั้งคณะกรรมการประเมินคุณภาพการศึกษาภายใน โดยทำการประเมินฯ ทั้งในระดับหลักสูตร ระดับคณะวิชา และสถาบัน โดยพิจารณาจากรายงานการประเมินตนเองในการดำเนินการประกัน

คุณภาพการศึกษาภายใน จากการสัมภาษณ์ และจากการสังเกตร่องรอยหลักฐานที่ปรากฏ เพื่อการยืนยันผลการประเมินคุณภาพการศึกษา และเพื่อการพัฒนาคุณภาพอย่างต่อเนื่อง

กระบวนการประเมินคุณภาพการศึกษาภายในของมหาวิทยาลัยรังสิต

การประเมินคุณภาพการศึกษาภายใน ระดับหลักสูตร มหาวิทยาลัยรังสิต โดยคณะกรรมการดำเนินงานประกันคุณภาพ มหาวิทยาลัยรังสิต จะสรรหาและเสนอแต่งตั้งบุคลากรภายในมหาวิทยาลัยเป็นคณะกรรมการประเมินฯ ระดับหลักสูตร โดยมีคุณวุฒิตรงหรือสัมพันธ์กับสาขาวิชาที่ขอรับการประเมินตาม ISCED Fields of Education and Training 2013 (ISCED-F 2013) ตามคู่มือมาตรฐานคุณภาพการศึกษา มหาวิทยาลัยรังสิต พ.ศ. 2567 และแจ้งให้ทราบภายในเดือนมิถุนายน

การตรวจประเมินหลักสูตร : รอบระยะเวลาการตรวจประเมิน

- 1) ทุกหลักสูตรต้องดำเนินการประเมินฯ องค์ประกอบที่ 1 การกำกับมาตรฐานทุกปี
- 2) ดำเนินการตรวจประเมินระดับหลักสูตร และมีผลการตรวจฯ แล้วเสร็จก่อนการตรวจฯ ระดับคณะหรือหน่วยงานเทียบเท่า

รายงานการประเมินตนเอง : เป็นการประเมินตนเองในระดับหลักสูตร โดยหลักสูตรทำการประเมินตนเองระดับหลักสูตร แล้วส่งรายงานการประเมินตนเองไปยังหน่วยงานกลาง (สำนักงานประกันคุณภาพ)

- 1) หลักสูตรฯ จัดทำรายงานผลการดำเนินการของหลักสูตร (RQF7) ตามคู่มือมาตรฐานคุณภาพการศึกษา มหาวิทยาลัยรังสิต พ.ศ. 2567 ตั้งแต่การจัดเก็บข้อมูล เอกสารอ้างอิงตาม Template รูปแบบการรายงานที่มหาวิทยาลัยกำหนด

- 2) จัดเตรียมเอกสารหรือหลักฐานอ้างอิงในแต่ละองค์ประกอบคุณภาพให้ครบถ้วน สมบูรณ์ และทำการอัปโหลดเอกสารหลักฐานทุกตัวบ่งชี้บนระบบฐานเอกสารกลาง (DBS) ที่มหาวิทยาลัยกำหนด ซึ่งทำให้การจัดเก็บเป็นระบบ และง่ายต่อการค้นหาของคณะกรรมการประเมิน และไม่เป็นภาระเรื่องการจัดเตรียมเอกสารหลักฐาน (สามารถศึกษาแนวทางการอัปโหลดเอกสารขึ้นระบบฐานเอกสารกลาง (DBS) ได้จากเว็บไซต์สำนักงานประกันคุณภาพ) ให้แล้วเสร็จ แล้วส่งรายงานผลการดำเนินการของหลักสูตร (RQF7) ให้สำนักงานประกันคุณภาพ และคณะกรรมการฯ ล่วงหน้าก่อนวันประเมินฯ 7 วันทำการ

ขั้นตอนการตรวจประเมิน : กำหนดตรวจประเมินฯ ใช้เวลา 1 วัน ประกอบด้วย

- 1) การนำเสนอผลการดำเนินงานของหลักสูตร การสัมภาษณ์ผู้รับผิดชอบหลักสูตรและตรวจสอบเอกสาร การสัมภาษณ์ผู้มีส่วนได้ส่วนเสีย และการเยี่ยมชมสถานที่ (ถ้ามี)
- 2) การนำเสนอสรุปผลการตรวจเบื้องต้นด้วยวาจา ที่เน้นการเสนอจุดแข็ง แนวปฏิบัติที่ดีและข้อเสนอแนะตามข้อเท็จจริงที่พบ เพื่อให้ผู้รับการประเมินสามารถนำไปพิจารณาได้อย่างเหมาะสมและนำไปสู่การพัฒนาหลักสูตรอย่างต่อเนื่อง (Closing Meeting)

รายงานผลการตรวจประเมินฯ

1) ให้รายงานผลการประเมิน โดยมีการเสนอจุดแข็ง และข้อเสนอแนะเพื่อการพัฒนาของหลักสูตร รวมทั้งคะแนนการประเมินในภาพรวมที่สะท้อนให้เห็นผลการดำเนินการตามระบบและกลไกของการดำเนินงานที่มีประสิทธิภาพ และผลลัพธ์การดำเนินการที่ชัดเจนเป็นรูปธรรม หรือเกิดเป็นแนวปฏิบัติที่ดี

2) ควรจัดทำรายงานผลการตรวจประเมินฯ ให้แล้วเสร็จ หลังสิ้นสุดการตรวจประเมินฯ

การส่งรายงานการตรวจประเมินต่อสำนักงานปลัดกระทรวงการอุดมศึกษา วิทยาศาสตร์ วิจัยและนวัตกรรม (สป.อว.)

1) หลักสูตรรายงานผลการดำเนินงานตามองค์ประกอบ และส่งรายงานการประเมินตนเอง พร้อมทั้งข้อมูลพื้นฐาน Common Data Set (CDS) ผ่านระบบ CHE QA Online ระดับหลักสูตร

2) สำนักงานประกันคุณภาพ ตรวจสอบความถูกต้องของรายงานผลการดำเนินงาน พร้อมทั้งตรวจสอบการลงข้อมูลพื้นฐาน Common Data Set (CDS) ผ่านระบบ CHE QA Online ก่อน และยืนยันข้อมูลตามระบบ CHE QA Online ต่อไป

การประเมินคุณภาพการศึกษาภายในระดับคณะวิชา มหาวิทยาลัยแต่งตั้งบุคลากรภายนอกและบุคลากรภายใน ร่วมเป็นคณะกรรมการในการประเมินคุณภาพการศึกษา

การตรวจประเมินระดับคณะ : รอบระยะเวลาการตรวจประเมิน

1) ทุกคณะต้องดำเนินการประเมินฯ ตามองค์ประกอบคุณภาพ ทุกปี

2) ดำเนินการตรวจประเมินระดับคณะ และมีผลการตรวจฯ แล้วเสร็จก่อนการตรวจฯ ระดับสถาบัน

รายงานการประเมินตนเอง : เป็นการประเมินตนเองในระดับคณะ โดยคณะทำการประเมินตนเอง ระดับคณะ แล้วส่งรายงานการประเมินตนเองไปยังหน่วยงานกลาง (สำนักงานประกันคุณภาพ)

1) วิทยาลัย/ คณะ/ สถาบัน จัดทำรายงานการประเมินตนเอง (SAR) ตามคู่มือมาตรฐานคุณภาพการศึกษามหาวิทยาลัยรังสิต พ.ศ. 2567 ตั้งแต่การจัดเก็บข้อมูล เอกสารอ้างอิง ตาม Template รูปแบบการรายงานที่มหาวิทยาลัยกำหนด

2) จัดเตรียมเอกสารหรือหลักฐานอ้างอิงในแต่ละองค์ประกอบคุณภาพให้ครบถ้วน สมบูรณ์ และทำการอัปโหลดเอกสารหลักฐานทุกตัวบ่งชี้บนระบบฐานเอกสารกลาง (DBS) ที่มหาวิทยาลัยกำหนด ซึ่งทำให้การจัดเก็บเป็นระบบ และง่ายต่อการค้นหาของคณะกรรมการประเมิน และไม่เป็นภาระเรื่องการจัดเตรียมเอกสารหลักฐาน (สามารถศึกษาแนวทางการอัปโหลดเอกสารขึ้นระบบฐานเอกสารกลาง (DBS) ได้จากเว็บไซต์สำนักงานประกันคุณภาพ) ให้แล้วเสร็จ แล้วส่งรายงานการประเมินตนเอง (SAR) ให้สำนักงานประกันคุณภาพล่วงหน้าก่อนวันประเมินฯ 7 วันทำการ

ขั้นตอนการตรวจประเมิน : กำหนดตรวจประเมินฯ ใช้เวลา 1 วัน ประกอบด้วย

1) การนำเสนอผลการดำเนินงานของคณะ การสัมภาษณ์ผู้บริหาร อาจารย์ นักศึกษา หรือผู้มีส่วนได้ส่วนเสีย และเจ้าหน้าที่ ตรวจสอบเอกสาร รวมไปถึงการเยี่ยมชมสถานที่ (ถ้ามี)

2) การนำเสนอสรุปผลการตรวจเบื้องต้นด้วยวาจาที่เน้นการเสนอจุดแข็ง แนวปฏิบัติที่ดีและข้อเสนอแนะตามข้อเท็จจริงที่พบ เพื่อให้ผู้รับการประเมินฯ สามารถนำไปพิจารณาใช้อย่างเหมาะสมและนำไปสู่การพัฒนาหลักสูตรอย่างต่อเนื่อง (Closing Meeting)

รายงานผลการตรวจประเมินฯ

1) ให้รายงานผลการประเมิน โดยมีการเสนอจุดแข็ง และข้อเสนอแนะเพื่อการพัฒนาตามองค์ประกอบคุณภาพ รวมทั้งคะแนนการประเมินในภาพรวมที่สะท้อนให้เห็นผลการดำเนินการที่มีประสิทธิภาพ และผลลัพธ์การดำเนินการที่ชัดเจนเป็นรูปธรรม หรือเกิดเป็นแนวปฏิบัติที่ดี

2) ควรจัดทำรายงานผลการตรวจประเมินฯ ให้แล้วเสร็จ หลังสิ้นสุดการตรวจประเมินฯ

การส่งรายงานการตรวจประเมินต่อสำนักงานปลัดกระทรวงการอุดมศึกษา วิทยาศาสตร์ วิจัยและนวัตกรรม (สป.อว.)

1) คณะรายงานผลการดำเนินงานตามองค์ประกอบ และส่งรายงานการประเมินตนเอง พร้อมทั้งข้อมูลพื้นฐาน Common Data Set (CDS) ผ่านระบบ CHE QA Online ระดับคณะวิชา

2) สำนักงานประกันคุณภาพ ตรวจสอบความถูกต้องของรายงานผลการดำเนินงาน พร้อมทั้งตรวจสอบการลงข้อมูลพื้นฐาน Common Data Set (CDS) ผ่านระบบ CHE QA Online ก่อน และยืนยันข้อมูลตามระบบ CHE QA Online ต่อไป

การประเมินคุณภาพระดับสถาบัน มหาวิทยาลัยแต่งตั้งบุคลากรภายนอกและบุคลากรภายในร่วมเป็นคณะกรรมการในการประเมินคุณภาพการศึกษา

การตรวจประเมินระดับสถาบัน : รอบระยะเวลาการตรวจประเมิน

1) สถาบันต้องดำเนินการประเมินฯ ตามองค์ประกอบคุณภาพทุกปี

2) ดำเนินการตรวจประเมินระดับสถาบัน และมีผลการตรวจฯ ให้แล้วเสร็จตามที่ต้นสังกัดกำหนด

รายงานการประเมินตนเอง : เป็นการประเมินตนเองในระดับสถาบัน โดยสำนักงานประกันคุณภาพทำการประเมินตนเองระดับสถาบัน

1) สำนักงานประกันคุณภาพ จัดทำรายงานการประเมินตนเอง (SAR) ของปีการศึกษาที่ตรวจประเมินตามคู่มือมาตรฐานคุณภาพการศึกษา มหาวิทยาลัยรังสิต พ.ศ. 2567 ตั้งแต่การจัดเก็บข้อมูล เอกสารอ้างอิงตาม Template รูปแบบการรายงานที่มหาวิทยาลัยกำหนด

2) จัดเตรียมเอกสารหรือหลักฐานอ้างอิงในแต่ละองค์ประกอบคุณภาพให้ครบถ้วน สมบูรณ์ และทำการอัปโหลดเอกสารหลักฐานทุกตัวบ่งชี้บนระบบฐานเอกสารกลาง (DBS) ที่มหาวิทยาลัยกำหนด ซึ่งทำให้การจัดเก็บเป็นระบบ และง่ายต่อการค้นหาของคณะกรรมการประเมิน และไม่เป็นภาระเรื่องการจัดเตรียมเอกสารหลักฐานให้แล้วเสร็จ และจัดส่งรายงานการประเมินตนเอง (SAR) ให้คณะกรรมการประเมินฯ ล่วงหน้าก่อนวันประเมินฯ 7 วันทำการ

ขั้นตอนการตรวจประเมิน : กำหนดตรวจประเมินฯ ใช้เวลา 2 วัน ประกอบด้วย

- 1) การนำเสนอผลการดำเนินงานของสถาบัน การสัมภาษณ์ผู้บริหาร คณบดี และตรวจเอกสารการสัมภาษณ์ผู้มีส่วนได้ส่วนเสีย การเยี่ยมชมสถานที่ และห้องปฏิบัติการ (ถ้ามี)
- 2) การนำเสนอสรุปผลการตรวจเบื้องต้นด้วยวาจา ที่เน้นการเสนอจุดแข็ง และข้อเสนอแนะประสิทธิภาพของการดำเนินงาน ผลลัพธ์ตามพันธกิจของสถาบัน และผลลัพธ์ตามมาตรฐานการอุดมศึกษาตามข้อเท็จจริงที่พบ เพื่อให้ผู้รับการประเมินสามารถนำไปพิจารณาได้อย่างเหมาะสม และนำไปสู่การพัฒนาสถาบันต่อเนื่อง (Closing Meeting)

รายงานผลการตรวจประเมินฯ

- 1) ให้รายงานผลการประเมินโดยมีการเสนอจุดแข็ง และข้อเสนอแนะเพื่อการพัฒนาตามองค์ประกอบคุณภาพ รวมทั้งคะแนนการประเมินในภาพรวมที่สะท้อนให้เห็นผลการดำเนินการที่มีประสิทธิภาพของการดำเนินงาน และผลลัพธ์ตามพันธกิจของสถาบัน และผลลัพธ์ตามมาตรฐานการอุดมศึกษาที่ชัดเจนเป็นรูปธรรม
 - 2) ควรจัดทำรายงานผลการตรวจประเมินฯ ให้แล้วเสร็จ หลังสิ้นสุดการตรวจประเมินฯ
- การส่งรายงานการตรวจประเมินต่อสำนักงานปลัดกระทรวงการอุดมศึกษา วิทยาศาสตร์ วิจัยและนวัตกรรม (สป.อว.)

- 1) สำนักประกันคุณภาพ รายงานผลตามองค์ประกอบ และส่งรายงานการประเมินตนเอง ระดับสถาบัน พร้อมทั้งข้อมูลพื้นฐาน Common Data Set (CDS) ผ่านระบบ CHE QA Online ระดับสถาบัน
- 2) ประธานคณะกรรมการตรวจสอบความถูกต้องของการรายงานผลการดำเนินงานพร้อมทั้งตรวจสอบการลงข้อมูลพื้นฐาน Common Data Set (CDS) ผ่านระบบ CHE QA Online ก่อน และเสนอผู้บริหารมหาวิทยาลัยเพื่อยืนยันข้อมูลตามระบบ CHE QA Online ต่อไป

7. การจัดส่งรายงานการประเมินคุณภาพการศึกษา

มหาวิทยาลัยต้องจัดทำและส่งรายงานการประเมินตนเองในการประกันคุณภาพการศึกษาประจำปี และรายงานผลการประเมินคุณภาพการศึกษาภายใน ทั้งในระดับหลักสูตร ระดับคณะวิชา และสถาบัน ไปยังสำนักงานคณะกรรมการการอุดมศึกษา และเผยแพร่ผลการประเมินคุณภาพภายในต่อสาธารณะเป็นประจำทุกปีภายในระยะเวลาที่สำนักงานคณะกรรมการการอุดมศึกษากำหนด

8. ดำเนินการอื่นๆ ตามที่คณะกรรมการดำเนินงานประกันคุณภาพกำหนด

การดำเนินการประกันคุณภาพการศึกษาของมหาวิทยาลัย ทั้งในระดับหลักสูตร ระดับคณะวิชา และสถาบัน ต้องมีความพร้อมในการดำเนินกิจกรรมต่างๆ สำหรับพัฒนาคุณภาพอย่างต่อเนื่องที่เป็นนโยบายด้านการประกันคุณภาพการศึกษาจากสำนักงานคณะกรรมการการอุดมศึกษา สภามหาวิทยาลัย หรือหน่วยงานอื่นๆ ที่เกี่ยวข้อง และพร้อมรับการตรวจประเมินคุณภาพภายนอกจากหน่วยงานภายนอกที่กำหนด

การจัดการความรู้ (Knowledge Management : KM) หมายถึง การรวบรวมองค์ความรู้ที่มีอยู่ในองค์กร ซึ่งกระจัดกระจายอยู่ในตัวบุคคล หรือเอกสารมาพัฒนาให้เป็นระบบ เพื่อให้ทุกคนในองค์กรสามารถเข้าถึงความรู้ และพัฒนาตนเองให้เป็นผู้รู้ รวมทั้งปฏิบัติงานได้อย่างมีประสิทธิภาพ อันจะส่งผลให้องค์กรมีความสามารถในเชิงแข่งขันสูงสุด โดยที่ความรู้มี 2 ประเภท คือ

1. ความรู้ที่ฝังอยู่ในคน (Tacit Knowledge) เป็นความรู้ที่ได้จากประสบการณ์ พรสวรรค์ หรือสัญชาตญาณของแต่ละบุคคลในการทำความเข้าใจในสิ่งต่างๆ เป็นความรู้ที่ไม่สามารถถ่ายทอดออกมาเป็นคำพูดหรือลายลักษณ์อักษรได้โดยง่าย เช่น ทักษะในการทำงาน งานฝีมือ หรือการคิดเชิงวิเคราะห์บางครั้ง จึงเรียกว่าเป็นความรู้แบบนามธรรม

2. ความรู้ที่ชัดเจน (Explicit Knowledge) เป็นความรู้ที่สามารถรวบรวม ถ่ายทอดได้โดยผ่านวิธีต่างๆ เช่น การบันทึกเป็นลายลักษณ์อักษร ทฤษฎี คู่มือต่าง ๆ และบางครั้งเรียกว่าเป็นความรู้แบบรูปธรรม

นพ.วิจารณ์ พานิช ได้ให้ความหมายของคำว่า “การจัดการความรู้” คือ เครื่องมือเพื่อการบรรลุเป้าหมายอย่างน้อย 4 ประการไปพร้อมๆ กัน ได้แก่ บรรลุเป้าหมายของงาน บรรลุเป้าหมายการพัฒนาคน บรรลุเป้าหมายการพัฒนาองค์กรไปเป็นองค์กรเรียนรู้ และบรรลุความเป็นชุมชน เป็นหมู่คณะ ความเอื้ออาทรระหว่างกันในการทำงาน

การจัดการความรู้เป็นการดำเนินการอย่างน้อย 6 ประการต่อความรู้ ได้แก่

- (1) การกำหนดความรู้หลักที่จำเป็นหรือสำคัญต่องานหรือกิจกรรมของกลุ่มหรือองค์กร
- (2) การเสาะหาความรู้ที่ต้องการ
- (3) การปรับปรุง คัดแปลง หรือสร้างความรู้บางส่วนให้เหมาะต่อการใช้งานของตน
- (4) การประยุกต์ใช้ความรู้ในกิจการงานของตน
- (5) การนำประสบการณ์จากการทำงาน และการประยุกต์ใช้ความรู้มาแลกเปลี่ยนเรียนรู้ และสกัด “ขุมความรู้” ออกมาบันทึกไว้
- (6) การจดบันทึก “ขุมความรู้” และ “แก่นความรู้” สำหรับไว้ใช้งาน และปรับปรุงเป็นชุดความรู้ที่ครบถ้วน ลุ่มลึกและเชื่อมโยงมากขึ้นเหมาะต่อการใช้งานมากยิ่งขึ้น

โดยที่การดำเนินการ 6 ประการนี้บูรณาการเป็นเนื้อเดียวกัน ความรู้ที่เกี่ยวข้องเป็นทั้งความรู้ที่ชัดเจนอยู่ในรูปของตัวหนังสือ หรือรหัสอย่างอื่นที่เข้าใจได้ทั่วไป (Explicit Knowledge) และความรู้ฝังลึกอยู่ในสมอง (Tacit Knowledge) ที่อยู่ในคน ทั้งที่อยู่ในใจ (ความเชื่อ ค่านิยม) อยู่ในสมอง [เหตุผล] และอยู่ในมือ และส่วนอื่นๆ ของร่างกาย (ทักษะในการปฏิบัติ) การจัดการความรู้เป็นกิจกรรมที่คนจำนวนหนึ่งทำร่วมกันไม่ใช่กิจกรรมที่ทำโดยคนคนเดียว

การตีพิมพ์ในลักษณะใดลักษณะหนึ่ง หมายถึง การตีพิมพ์ผลงานวิชาการฉบับสมบูรณ์ในลักษณะของรายงาน สืบเนื่องจากการประชุมวิชาการ วารสารวิชาการ หรือสิ่งพิมพ์ทางวิชาการในระดับมหาวิทยาลัย หรือระดับคณะ และต้องเป็นผลงานที่ผ่านการกลั่นกรอง (Peer Review) โดยมีบุคคลภายนอกสถาบันร่วมเป็นกรรมการพิจารณาด้วย

การเทียบเคียงผลการดำเนินงาน (Benchmarking) หมายถึง วิธีการในการวัดและเปรียบเทียบผลผลิตบริการ และวิธีการปฏิบัติกับองค์กรที่สามารถทำได้ดีกว่า เพื่อนำผลการเปรียบเทียบมาใช้ในการปรับปรุงองค์กรของตนเพื่อมุ่งความเป็นเลิศทางธุรกิจ

การบูรณาการ (Integration) หมายถึง การผสมกลมกลืนของแผน กระบวนการ สารสนเทศ การจัดสรรทรัพยากร การปฏิบัติการ ผลลัพธ์ และการวิเคราะห์ เพื่อสนับสนุนเป้าประสงค์ที่สำคัญของสถาบัน (Organization - wide goal) การบูรณาการที่มีประสิทธิผลเป็นมากกว่าความสอดคล้องไปในแนวทางเดียวกัน (Alignment) ซึ่งการดำเนินการของแต่ละองค์ประกอบภายในระบบการจัดการ ผลการดำเนินการมีความเชื่อมโยงกันเป็นหนึ่งเดียวอย่างสมบูรณ์

การเผยแพร่งานสร้างสรรค์ในระดับความร่วมมือระหว่างประเทศ หมายถึง โครงการร่วมมือระหว่างประเทศไทยกับประเทศอื่น

การเผยแพร่งานสร้างสรรค์ในระดับนานาชาติ หมายถึง การเผยแพร่ที่เปิดกว้างสำหรับทุกประเทศ (อย่างน้อย 5 ประเทศที่ไม่ได้อยู่ในกลุ่มอาเซียน)

การเผยแพร่งานสร้างสรรค์ในระดับภูมิภาคอาเซียน หมายถึง การเผยแพร่เฉพาะในกลุ่มอาเซียน 10 ประเทศ (อย่างน้อย 5 ประเทศนับรวมประเทศไทย) และการให้คะแนนตามแหล่งเผยแพร่ ไม่จำเป็นต้องไปแสดงในต่างประเทศ

อาเซียน หมายถึง สมาคมประชาชาติแห่งเอเชียตะวันออกเฉียงใต้ (Association of South East Asian Nations) มี 10 ประเทศ ได้แก่ บรูไน กัมพูชา อินโดนีเซีย สปป.ลาว มาเลเซีย พม่า ฟิลิปปินส์ สิงคโปร์ ไทย และเวียดนาม

การเผยแพร่ผลงานวิจัยในที่ประชุมวิชาการระดับชาติ หมายถึง การนำเสนอบทความวิจัยในที่ประชุมวิชาการ และบทความฉบับสมบูรณ์ (Full paper) ได้รับการตีพิมพ์ในรายงานสืบเนื่องจากการประชุม (Proceedings) โดยมีกองบรรณาธิการจัดทำรายงานการประชุม หรือคณะกรรมการจัดประชุม ประกอบด้วย

ศาสตราจารย์หรือผู้ทรงคุณวุฒิระดับปริญญาเอก หรือผู้ทรงคุณวุฒิที่มีผลงานเป็นที่ยอมรับในสาขาวิชานั้นๆ จากนอกสถาบันเจ้าภาพ อย่างน้อยร้อยละ 25 โดยต้องมีผู้ประเมินบทความที่เป็นผู้เชี่ยวชาญในสาขานั้นด้วย และมีบทความที่มาจากหน่วยงานภายนอกสถาบันอย่างน้อย 3 หน่วยงาน และรวมกันแล้วไม่น้อยกว่าร้อยละ 25

การเผยแพร่ผลงานวิจัยในที่ประชุมวิชาการระดับนานาชาติ หมายถึง การนำเสนอบทความวิจัยในที่ประชุมวิชาการ และบทความฉบับสมบูรณ์ (Full paper) ได้รับการตีพิมพ์ในรายงานสืบเนื่องจากการประชุม (Proceedings) โดยมีกองบรรณาธิการจัดทำรายงานฯ หรือคณะกรรมการจัดประชุม ประกอบด้วย ศาสตราจารย์หรือผู้ทรงคุณวุฒิระดับปริญญาเอก หรือผู้ทรงคุณวุฒิที่มีผลงานเป็นที่ยอมรับในสาขาวิชานั้นๆ จากต่างประเทศ อย่างน้อยร้อยละ 25 และมีผู้ประเมินบทความที่เป็นผู้เชี่ยวชาญในสาขานั้น และบทความที่มาจากต่างประเทศ อย่างน้อย 3 ประเทศ และรวมกันแล้วไม่น้อยกว่าร้อยละ 25

**** บทความในการประชุมวิชาการทั้งระดับชาติและนานาชาติที่นำเสนอให้กองบรรณาธิการหรือคณะกรรมการจัดประชุมพิจารณาคัดเลือกต้องเป็นฉบับสมบูรณ์ (Full Paper) และได้รับการตีพิมพ์ ซึ่งสามารถอยู่ในรูปแบบเอกสารหรือสื่ออิเล็กทรอนิกส์ได้**

งานวิจัย หมายถึง กระบวนการที่มีระเบียบแบบแผนในการค้นหาคำตอบของปัญหา หรือการแสวงหาความรู้ใหม่ ตลอดจนถึงการประดิษฐ์คิดค้นที่ผ่านกระบวนการศึกษา ค้นคว้าหรือทดลอง วิเคราะห์และตีความข้อมูลตลอดจนสรุปผลอย่างเป็นระบบ

ผลงานวิจัยเชิงประยุกต์ หมายถึง ผลงานวิจัยที่มุ่งแสวงหาความรู้และประยุกต์ใช้ความรู้หรือวิทยาการต่างๆ ให้เป็นประโยชน์ในทางปฏิบัติหรือเป็นการวิจัยที่นำผลที่ได้ไปแก้ปัญหาโดยตรง การวิจัยประเภทนี้อาจเป็นการนำผลการวิจัยขั้นพื้นฐานมาวิจัยต่อแล้วทดลองใช้ เช่น การวิจัยเกี่ยวกับอาหาร ยา รักษาโรค การเกษตร การเรียนการสอน เป็นต้น

การวิจัย พัฒนา และนวัตกรรม (Research , Development & Innovation : RD&I) หมายถึง การวิจัย พัฒนา และนวัตกรรมจากวิสาหกิจชุมชน/วิสาหกิจขนาดใหญ่ ขนาดกลางและขนาดย่อม รวมถึงศูนย์บ่มเพาะวิสาหกิจเพื่อการศึกษา หรือหน่วยงานในสถานศึกษาที่มีบทบาทด้านการวิจัยและพัฒนา เพื่อนำไปใช้ประโยชน์ในด้านต่างๆ ให้สอดคล้องกับบริบทชุมชน ตอบโจทย์การพัฒนาประเทศ ตลอดจนการนำไปใช้ประโยชน์ในเชิงพาณิชย์

การนำไปใช้ประโยชน์ หมายถึง การนำผลงานวิจัย งานสร้างสรรค์มาใช้ให้เกิดประโยชน์สูงสุดตามวัตถุประสงค์ที่กำหนด ตอบโจทย์การพัฒนา ส่งเสริมความสามารถในการแข่งขันของประเทศ (Growth and Competitiveness) สนับสนุนให้เกิดความเสมอภาคและเท่าเทียมกันในสังคม (Inclusive growth) เพื่อมุ่งให้

ประชาชนและสังคมมีคุณภาพและเป็นมิตรกับสิ่งแวดล้อม (Green growth) ก่อให้เกิดการเติบโตอย่างยั่งยืน (Sustainable growth) รวมถึงสามารถสร้างผลกระทบ (Impact) เชิงบวกโดยการใช้ประโยชน์ในด้านต่างๆ อาทิ ด้านพาณิชย์ ด้านนโยบาย ด้านสาธารณะ ด้านชุมชนพื้นที่ และด้านวิชาการ

ประสบการณ์ด้านการทำวิจัย หมายถึง มีประสบการณ์ด้านการทำวิจัยเป็นผลสำเร็จมาแล้วโดยมีหลักฐานเป็นผลงานที่นำเสนอในที่ประชุมวิชาการที่มีรายงานการประชุม (Proceedings) ที่มีกรรมการภายนอกมาร่วมกลั่นกรอง (Peer Review) หรือตีพิมพ์ในวารสารหรือสิ่งพิมพ์ทางวิชาการที่มีกรรมการภายนอกมาร่วมกลั่นกรอง (Peer Review) หรือเป็นผลงานที่เป็นรูปเล่ม ซึ่งนำเสนอแหล่งทุนวิจัยหรือนำเสนอผู้ว่าจ้างในการทำวิจัยนั้นๆ และเป็นผลงานที่แหล่งทุนวิจัยหรือผู้ว่าจ้างวิจัยได้ตรวจรับงานเรียบร้อยแล้ว ซึ่งเป็นผลงานวิจัยที่ไม่ใช่ส่วนหนึ่งของการศึกษาเพื่อรับปริญญาของอาจารย์ประจำหลักสูตร โดยให้รายงานผลงานวิจัยของอาจารย์ประจำหลักสูตรทุกคนไว้ในเอกสารหลักสูตร ทั้งนี้ การรายงานผลงานวิจัยที่ตีพิมพ์ให้รายงานในลักษณะของการเขียนบรรณานุกรม หรือการเขียนเอกสารอ้างอิงทางวิชาการ กล่าวคือ ระบุชื่อเจ้าของผลงาน ชื่อผลงาน ปีที่พิมพ์และแหล่งตีพิมพ์เผยแพร่ผลงาน

ผลงานที่ได้รับการตีพิมพ์ในวารสารวิชาการระดับชาติ ตามประกาศ ก.พ.อ. เรื่อง หลักเกณฑ์การพิจารณาวารสารทางวิชาการ สำหรับการเผยแพร่ผลงานทางวิชาการ พ.ศ. 2562 หมายถึง บทความจากผลงานวิจัยหรือบทความวิชาการที่ได้รับการตีพิมพ์ในวารสารวิชาการ (Journal) ที่มีชื่อปรากฏอยู่ในฐานข้อมูลระดับชาติ ได้แก่ ศูนย์ดัชนีการอ้างอิงวารสารไทย Thai Journal Citation Index Centre (TCI) เฉพาะวารสารที่มีชื่ออยู่ในกลุ่มที่ 1 และกลุ่มที่ 2

ผลงานที่ได้รับการตีพิมพ์ในวารสารวิชาการระดับนานาชาติ ตามประกาศ ก.พ.อ. เรื่อง หลักเกณฑ์การพิจารณาวารสารทางวิชาการ สำหรับการเผยแพร่ผลงานทางวิชาการ พ.ศ. 2562 หมายถึง บทความจากผลงานวิจัยหรือบทความวิชาการที่ได้รับการตีพิมพ์ในวารสารวิชาการ (Journal) ที่ปรากฏในฐานข้อมูลระดับนานาชาติ ได้แก่ ERIC, MathSciNet, Pubmed, Scopus, Web of Science (เฉพาะในฐานข้อมูล SCIE, SSCI และ AHCI เท่านั้น), JSTOR และ Project Muse

หน่วยงานหรือองค์กรระดับชาติ หมายถึง หน่วยงานภายนอกมหาวิทยาลัยระดับกรม หรือเทียบเท่าขึ้นไป (เช่น ระดับจังหวัด) หรือ รัฐวิสาหกิจ หรือองค์กรมหาชน หรือบริษัทมหาชน ที่จดทะเบียนในตลาดหลักทรัพย์ หรือองค์กรกลางระดับชาติทั้งภาครัฐและภาคเอกชน (เช่น สภาอุตสาหกรรม สภาหอการค้า สภาวิชาชีพ)

งานสร้างสรรค์ หมายถึง ผลงานศิลปะและสิ่งประดิษฐ์ทางศิลปะประเภทต่างๆ ที่มีความเป็นนวัตกรรม โดยมีการศึกษาค้นคว้าอย่างเป็นระบบที่เหมาะสมตามประเภทของงานศิลปะ ซึ่งมีแนวทางการทดลองหรือการพัฒนาจากแนวคิดสร้างสรรค์เดิมเพื่อเป็นต้นแบบ หรือความสามารถในการบุกเบิกศาสตร์อันก่อให้เกิดคุณค่าทางสุนทรีย์ และคุณประโยชน์ที่เป็นที่ยอมรับในวงวิชาชีพตามการจัดกลุ่มศิลปะของอาเซียน งานสร้างสรรค์ทางศิลปะ ได้แก่

(1) พัสตศิลป์ (Visual Art) ประกอบด้วย ผลงานด้านจิตรกรรม ประติมากรรม ภาพพิมพ์ ภาพถ่าย ภาพยนตร์ สื่อ ประสม สถาปัตยกรรมและงานออกแบบประเภทอื่นๆ (2) ศิลปะการแสดง (Performance Arts) ประกอบด้วย ดุริยางคศิลป์ นาฏศิลป์ รวมทั้งการแสดงรูปแบบต่างๆ และ (3) วรรณศิลป์ (Literature) ซึ่งประกอบด้วยบทประพันธ์และกวีนิพนธ์รูปแบบต่างๆ

สิทธิบัตร หมายถึง หนังสือสำคัญที่รัฐออกแบบให้เพื่อคุ้มครองการประดิษฐ์ (Invention) หรือการออกแบบผลิตภัณฑ์ (Product Design) ที่มีลักษณะตามที่กฎหมายกำหนด เป็นสิทธิบัตรพิเศษที่ให้ผู้ประดิษฐ์คิดค้นหรือออกแบบผลิตภัณฑ์ มีสิทธิที่จะผลิตสินค้า จำหน่ายสินค้าแต่เพียงผู้เดียว ในช่วงระยะเวลาหนึ่ง การประดิษฐ์ (Invention) หมายถึง ความคิดสร้างสรรค์เกี่ยวกับลักษณะองค์ประกอบ โครงสร้างหรือกลไกของผลิตภัณฑ์ รวมทั้งกรรมวิธีในการผลิตการรักษา หรือปรับปรุงคุณภาพของผลิตภัณฑ์ให้ดีขึ้น หรือทำให้เกิดผลิตภัณฑ์ขึ้นใหม่ที่แตกต่างไปจากเดิม และเน้นการประดิษฐ์ที่มีลักษณะของการแก้ไขปัญหาทางเทคนิคที่ไม่สามารถคิดค้นขึ้นโดยง่าย เช่น กลไกของเครื่องยนต์ ยารักษาโรค วิธีการในการเก็บรักษาพืชผักผลไม้ไม่ให้เน่าเสียเร็วเกินไป เป็นต้น

อนุสิทธิบัตร หมายถึง หนังสือสำคัญที่รัฐออกให้เพื่อคุ้มครองการประดิษฐ์ที่มีลักษณะคล้ายกับการประดิษฐ์ เป็นความคิดสร้างสรรค์ที่มีระดับการพัฒนาเทคโนโลยีไม่สูงมาก หรือเป็นการประดิษฐ์คิดค้นเพียงเล็กน้อย และมีประโยชน์ใช้สอยมากขึ้น รวมทั้งมีกรรมวิธีในการผลิตการรักษาหรือปรับปรุงคุณภาพของผลิตภัณฑ์ให้ดีขึ้น หรือทำให้เกิดผลิตภัณฑ์ขึ้นใหม่ที่แตกต่างไปจากเดิม เช่น กลไกของเครื่องยนต์ ยารักษาโรค วิธีการในการเก็บรักษาพืช ผัก ผลไม้ไม่ให้เน่าเสียเร็วเกินไป เป็นต้น

ลิขสิทธิ์ หมายถึง สิทธิแต่เพียงผู้เดียวที่จะกระทำการใดๆ เกี่ยวกับงานที่ผู้สร้างสรรค์ได้ริเริ่มโดยการใช้สติปัญญาความรู้ ความสามารถ และความวิริยะอุตสาหะของตนเองในการสร้างสรรค์โดยไม่ลอกเลียนงานของผู้อื่นโดยงานที่สร้างสรรค์ต้องเป็นงานตามประเภทที่กฎหมายลิขสิทธิ์ให้คุ้มครอง โดยผู้สร้างสรรค์จะได้รับความคุ้มครองทันทีที่สร้างสรรค์โดยไม่ต้องจดทะเบียน

นวัตกรรม หมายถึง สิ่งใหม่ที่เกิดจากการใช้ความรู้และความคิดสร้างสรรค์ที่มีประโยชน์ต่อเศรษฐกิจและสังคม แบ่งออกเป็น 4 รูปแบบ 1) นวัตกรรมด้านการผลิต (product innovation) 2) นวัตกรรมด้านการบริการ

(service innovation) 3) นวัตกรรมด้านกระบวนการผลิต (business process innovation) 4) รูปแบบธุรกิจใหม่ (business model innovation)

การบริการวิชาการ หมายถึง การที่สถานศึกษาให้บริการวิชาการแก่ชุมชน สังคม ในรูปแบบต่างๆ ตามความถนัดและความเชี่ยวชาญของสถานศึกษา รวมถึงเป็นแหล่งอ้างอิงทางวิชาการ หรือทำหน้าที่ใดๆ ที่มีผลต่อการพัฒนาชุมชน สังคมในด้านวิชาการหรือการพัฒนาความรู้ ตลอดจนความเข้มแข็งของประเทศไทยและนานาชาติ การบริการวิชาการเป็นการบริการที่มีค่าตอบแทน และบริการวิชาการให้เปล่า โดยมีการนำความรู้และประสบการณ์มาใช้พัฒนาหรือบูรณาการเข้ากับการเรียนการสอนและการวิจัย อาทิ บทความ ตำรา หนังสือ วิทยานิพนธ์หรือหลักสูตร เป็นต้น ประกอบด้วย การบริการวิชาการสู่สาธารณะและการบริการวิชาการเฉพาะกลุ่มชุมชน/องค์กร

การบริการวิชาการสู่สาธารณะ หมายถึง การที่สถานศึกษามีการให้บริการวิชาการที่มุ่งเน้นสู่สาธารณะ โดยผู้รับบริการที่สามารถนำไปใช้ในการพัฒนาหรือประยุกต์ใช้ส่วนใดส่วนหนึ่งได้ สามารถสร้างคุณค่า (Value) แก่ผู้รับบริการ ชุมชน และสังคมได้ นำมาใช้ประโยชน์ได้อย่างเป็นรูปธรรม เป็นผลกระทบเชิงบวกในวงกว้าง

การบริการวิชาการแบบเฉพาะ หมายถึง การที่สถานศึกษามีการบริการวิชาการแบบเฉพาะมุ่งเน้นให้เกิดประโยชน์ได้จริง เป็นผลงานบริการวิชาการสามารถสร้างคุณค่า (Value) พิจารณาจากผลที่คาดว่าจะได้รับจากผลการบริการวิชาการนั้นๆ ใน 2 แนวทางได้แก่ In Cash คือ การสร้างคุณค่าพิจารณาผ่านค่าใช้จ่าย/มูลค่า/รายได้ In Kind คือ การสร้างคุณค่าที่ไม่เน้นมูลค่า/รายได้ อาทิ การสร้างความผูกพันองค์กร การเกิดวัฒนธรรมองค์กร หรือองค์ความรู้ใหม่ เป็นต้น

แนวโน้ม (Trends) หมายถึง สารสนเทศที่เป็นตัวเลข ซึ่งแสดงให้เห็นทิศทางและอัตราการเปลี่ยนแปลงของผลลัพธ์ของสถาบัน หรือความคงเส้นคงวาของผลการดำเนินการในแต่ละช่วงเวลา แนวโน้มแสดงผลการดำเนินการของสถาบันตามลำดับเวลา โดยทั่วไปการแสดงผลแนวโน้มได้จะต้องมีข้อมูลในอดีตอย่างน้อยสามจุด (ไม่รวมค่าคาดการณ์) ทั้งนี้ ในทางสถิติอาจจำเป็นต้องแสดงจำนวนข้อมูลมากกว่านี้เพื่อยืนยันแนวโน้มระยะห่างระหว่างจุดข้อมูลที่แสดงแนวโน้มกับรอบเวลาของกระบวนการที่น่าเสนอ หากรอบเวลาสั้นต้องมีการวัดที่ถี่ขึ้นในขณะที่รอบเวลาที่ยาวกว่าอาจต้องใช้ช่วงเวลานาน จึงจะทราบแนวโน้มที่สื่อความหมายได้ชัดเจน

แนวปฏิบัติที่ดี หมายถึง วิธีปฏิบัติ หรือขั้นตอนการปฏิบัติที่ทำให้สถาบันประสบความสำเร็จ หรือสู่ความเป็นเลิศตามเป้าหมายเป็นที่ยอมรับในวงวิชาการหรือวิชาชีพนั้นๆ มีหลักฐานของความสำเร็จปรากฏ

ชัดเจน โดยมีการสรุปวิธีปฏิบัติ หรือขั้นตอนการปฏิบัติ ตลอดจนความรู้และประสบการณ์ บันทึกเป็นเอกสาร เผยแพร่ให้หน่วยงานภายใน หรือภายนอกสามารถนำไปใช้ประโยชน์ได้

แผนกลยุทธ์ตามพันธกิจ หมายถึง แผนระยะยาวของสถาบัน/คณะ โดยทั่วไปมักใช้เวลา 5 ปี เป็นแผนที่กำหนดทิศทางการพัฒนาของสถาบัน/ คณะวิชา แผนกลยุทธ์ประกอบไปด้วยวิสัยทัศน์ พันธกิจ เป้าประสงค์ วัตถุประสงค์ ผลการวิเคราะห์จุดแข็ง จุดอ่อน โอกาสและภัยคุกคาม กลยุทธ์ต่างๆ ของสถาบัน/ คณะวิชา ครอบคลุมทุกภารกิจของสถาบัน/ คณะวิชา ซึ่งต้องมีการกำหนดตัวบ่งชี้ความสำเร็จของแต่ละกลยุทธ์และค่าเป้าหมายของตัวบ่งชี้เพื่อวัดระดับความสำเร็จของการดำเนินงานตามกลยุทธ์ โดยสถาบัน/ คณะวิชา นำแผนกลยุทธ์มาจัดทำแผนดำเนินงานหรือแผนปฏิบัติการประจำปี

แผนกลยุทธ์ทางการเงิน หมายถึง แผนระยะยาวที่ระบุที่มาและใช้ไปของทรัพยากรทางการเงินของสถาบัน/ คณะวิชาที่สามารถผลักดันแผนกลยุทธ์ของสถาบัน/ คณะวิชาให้สามารถดำเนินการได้ แผนกลยุทธ์ทางการเงินจะสอดคล้องไปกับแผนกลยุทธ์ตามพันธกิจของสถาบัน/ คณะวิชา จึงควรประเมินความต้องการทรัพยากรที่ต้องจัดหาสำหรับการดำเนินงานตามกลยุทธ์แต่ละกลยุทธ์ และประเมินมูลค่าของทรัพยากรออกมาเป็นเงินทุนที่ต้องการใช้ ซึ่งจะเป็นความต้องการเงินทุนในระยะยาวเท่ากับเวลาที่สถาบัน/คณะใช้ในการดำเนินการให้กลยุทธ์นั้นบังเกิดผล จากนั้นจึงจะกำหนดให้เห็นอย่างชัดเจนถึงที่มาของเงินทุนที่ต้องการ

แผนปฏิบัติการประจำปี หมายถึง แผนระยะสั้นที่มีระยะเวลาในการดำเนินงานภายใน 1 ปี เป็นแผนที่ถ่ายทอดแผนกลยุทธ์ลงสู่ภาคปฏิบัติ เพื่อให้เกิดการดำเนินงานจริงตามกลยุทธ์ ประกอบด้วย โครงการหรือกิจกรรมต่างๆ ที่จะต้องดำเนินการในปีนั้นๆ เพื่อให้บรรลุเป้าหมายตามแผนกลยุทธ์ นำเป้าหมายหรือเป้าประสงค์ตามแผนกลยุทธ์มาใช้ตั้งเป็นวัตถุประสงค์และตัวชี้วัดความสำเร็จตามวัตถุประสงค์ของแต่ละแผนปฏิบัติการ ระบุโครงการหรือกิจกรรมภายใต้วัตถุประสงค์ของแต่ละแผน ตัวบ่งชี้ความสำเร็จของแต่ละโครงการหรือกิจกรรม ค่าเป้าหมายของตัวบ่งชี้เหล่านั้น รวมทั้งมีการระบุผู้รับผิดชอบหลักหรือหัวหน้าโครงการ งบประมาณในการดำเนินการ รายละเอียดและทรัพยากรที่ต้องใช้ในการดำเนินโครงการที่ชัดเจน

พหุวิทยาการ (Multidisciplinary) หรือ สหวิทยาการ (Interdisciplinary) หมายถึง การใช้องค์ความรู้หลายสาขาวิชา หลายศาสตร์หรือหลายอนุศาสตร์มาผสมผสานใช้ในการวิเคราะห์ วิจัย และสังเคราะห์ขึ้นเป็นองค์ความรู้ใหม่ และพัฒนาเป็นศาสตร์ใหม่ขึ้น

หลักสูตรพหุวิทยาการ (Multidisciplinary) หมายถึง หลักสูตรที่นำเอาความรู้หลายศาสตร์ หรือหลายอนุศาสตร์เข้ามาใช้ในการเรียนการสอน เพื่อประโยชน์ในการวิเคราะห์ วิจัย จนกระทั่งผู้เรียนสามารถพัฒนาความรู้ องค์ความรู้เป็นศาสตร์ใหม่ขึ้นหรือเกิดอนุศาสตร์ใหม่ขึ้น

ตัวอย่างหลักสูตรที่เป็นสหวิทยาการ เช่น วิศวกรรมชีวการแพทย์ (วิศวกรรมศาสตร์+ แพทย์ศาสตร์) ภูมิศาสตร์สารสนเทศ (ภูมิศาสตร์+ เทคโนโลยีสารสนเทศ) วิศวกรรมนาโน (วิศวกรรมศาสตร์+ วิทยาศาสตร์เคมี)

ตัวอย่างหลักสูตรที่ไม่ใช่สหวิทยาการ เช่น คอมพิวเตอร์ธุรกิจ การศึกษาเพื่อการพัฒนา (ที่มา: คณะอนุกรรมการปรับปรุงเกณฑ์มาตรฐานหลักสูตรระดับอุดมศึกษา ในการประชุมครั้งที่ 7/2549 เมื่อวันที่ 18 ตุลาคม 2549)

พินิจพิจารณา (Peer review) หมายถึง การตรวจเยี่ยมโดยผู้ทรงคุณวุฒิที่มีความรู้ความสามารถ และประสบการณ์ ซึ่งสามารถให้ข้อสังเกต และข้อเสนอแนะเชิงพัฒนาแก่สถาบันอุดมศึกษาในการพัฒนากระบวนการจัดการเรียนการสอนอย่างมีคุณภาพและสอดคล้องตามเกณฑ์มาตรฐานที่กำหนด โดยมีวัตถุประสงค์เพื่อให้ข้อเสนอแนะในเชิงพัฒนาแก่สถาบันอุดมศึกษา

ระบบ หมายถึง ขั้นตอนการปฏิบัติงานที่มีการกำหนดอย่างชัดเจนว่าต้องทำอะไรบ้าง เพื่อให้ได้ผลออกมาตามที่ต้องการ ขั้นตอนการปฏิบัติงานจะต้องปรากฏให้ทราบโดยทั่วกันไม่ว่าจะอยู่ในรูปของเอกสารหรือสื่ออิเล็กทรอนิกส์ หรือโดยวิธีการอื่นๆ องค์ประกอบของระบบ ประกอบด้วย ปัจจัยนำเข้า กระบวนการผลิต และข้อมูลป้อนกลับ ซึ่งมีความสัมพันธ์เชื่อมโยงกัน

กลไก หมายถึง สิ่งที่ทำให้ระบบมีการขับเคลื่อนหรือดำเนินอยู่ได้ โดยมีการจัดสรรทรัพยากร มีการจัดองค์การ หน่วยงาน หรือกลุ่มบุคคลเป็นผู้ดำเนินงาน

สาขาวิชาที่สัมพันธ์กัน หมายถึง สาขาวิชาตามคุณวุฒิ หรือตำแหน่งทางวิชาการที่สัมพันธ์กับศาสตร์ที่เปิดสอนมิใช่สัมพันธ์กับรายวิชาที่เปิดสอนในหลักสูตร เช่น เป็นศาสตร์ในกลุ่มสาขาวิชา (Field of Education) เดียวกันตาม ISCED 2013 (คณะกรรมการการอุดมศึกษาในการประชุมครั้งที่ 12/2554 เมื่อ 17 พฤศจิกายน 2554 หนังสือเวียน ที่ ศร0506 (2)/ว506 ลงวันที่ 22 ธันวาคม 2554)

องค์ความรู้ หมายถึง ความรู้ที่เกิดขึ้นต่อเรื่องใดเรื่องหนึ่ง ซึ่งอาจเกิดขึ้นจากการถ่ายทอดจากประสบการณ์ หรือจากการวิเคราะห์และสังเคราะห์ข้อมูล โดยความรู้ที่เกิดขึ้นนั้นผู้รับสามารถนำไปใช้ได้โดยตรงหรือ สามารถนำมาปรับใช้ได้ เพื่อให้เหมาะสมกับสถานการณ์หรืองานที่กระทำอยู่ และสามารถนำไปใช้ในลักษณะต่างๆ ได้

หลักธรรมาภิบาล หมายถึง การปกครอง การบริหาร การจัดการ การควบคุม ดูแลกิจการต่างๆ ให้เป็นไปในครรลองธรรม นอกจากนี้ ยังหมายถึงการบริหารจัดการที่ดี ซึ่งสามารถนำไปใช้ได้ทั้งภาครัฐและเอกชน ธรรมที่ใช้ในการบริหารงานนี้มีความหมายอย่างกว้างขวาง กล่าวคือ หากได้มีความหมายเพียงหลักธรรมทางศาสนา

เท่านั้นแต่รวมถึง ศีลธรรม คุณธรรม จริยธรรมและความถูกต้อง ชอบธรรมทั้งปวง ซึ่งวิญญูชนพึงมีและพึงประพฤติปฏิบัติ อาทิ ความโปร่งใสตรวจสอบได้ การปราศจากการแทรกแซงจากองค์กรภายนอก เป็นต้น

หลักธรรมาภิบาลของการบริหารกิจการบ้านเมืองที่ดี (Good Governance) ที่เหมาะสมจะนำมาปรับใช้ในภาครัฐ มี 10 องค์ประกอบ ดังนี้

1) **หลักประสิทธิผล (Effectiveness)** คือ ผลการปฏิบัติราชการที่บรรลุวัตถุประสงค์และเป้าหมายของแผนการปฏิบัติราชการตามที่ได้รับงบประมาณมาดำเนินการ รวมถึงสามารถเทียบเคียงกับส่วนราชการหรือหน่วยงานที่มีภารกิจคล้ายคลึงกัน และมีผลการปฏิบัติงานในระดับชั้นนำของประเทศเพื่อให้เกิดประโยชน์สุขต่อประชาชน โดยการปฏิบัติราชการจะต้องมีทิศทางยุทธศาสตร์ และเป้าหมายที่ชัดเจน มีกระบวนการปฏิบัติงานและระบบงานที่เป็นมาตรฐาน รวมถึงมีการติดตามประเมินผล และพัฒนาปรับปรุงอย่างต่อเนื่องและเป็นระบบ

2) **หลักประสิทธิภาพ (Efficiency)** คือ การบริหารราชการตามแนวทางการกำกับดูแลที่ดีที่มีการออกแบบกระบวนการปฏิบัติงานโดยใช้เทคนิคและเครื่องมือการบริหารจัดการที่เหมาะสมให้องค์การสามารถใช้ทรัพยากร ทั้งด้านต้นทุน แรงงานและระยะเวลาให้เกิดประโยชน์สูงสุดต่อการพัฒนาขีดความสามารถในการปฏิบัติราชการตามภารกิจเพื่อตอบสนองความต้องการของประชาชนและผู้มีส่วนได้ส่วนเสียทุกกลุ่ม

3) **หลักการตอบสนอง (Responsiveness)** คือ การให้บริการที่สามารถดำเนินการได้ภายในระยะเวลาที่กำหนด และสร้างความเชื่อมั่น ความไว้วางใจ รวมถึงตอบสนองความคาดหวังหรือความต้องการของประชาชน ผู้รับบริการ และผู้มีส่วนได้ส่วนเสียที่มีความหลากหลายและความแตกต่าง

4) **หลักการรับผิดชอบ (Accountability)** คือ การแสดงความรับผิดชอบในการปฏิบัติหน้าที่และผลงานต่อเป้าหมายที่กำหนดไว้ โดยความรับผิดชอบนั้นควรอยู่ในระดับที่สนองต่อความคาดหวังของสาธารณะ รวมทั้งการแสดงถึงความสำนึกในการรับผิดชอบต่อปัญหาสาธารณะ

5) **หลักความโปร่งใส (Transparency)** คือ กระบวนการเปิดเผยอย่างตรงไปตรงมา ชี้แจงได้เมื่อมีข้อสงสัยและสามารถเข้าถึงข้อมูลข่าวสารอันไม่ต้องห้ามตามกฎหมายได้อย่างเสรี โดยประชาชนสามารถรู้ทุกขั้นตอนในการดำเนินกิจกรรมหรือกระบวนการต่างๆ และสามารถตรวจสอบได้

6) **หลักการมีส่วนร่วม (Participation)** คือ กระบวนการที่ข้าราชการ ประชาชน และผู้มีส่วนได้ส่วนเสียทุกกลุ่มมีโอกาสได้เข้าร่วมในการรับรู้ เรียนรู้ ทำความเข้าใจ ร่วมแสดงทัศนะ ร่วมเสนอปัญหา หรือประเด็นที่สำคัญที่เกี่ยวข้อง ร่วมคิดแนวทาง ร่วมการแก้ไขปัญหา ร่วมในกระบวนการตัดสินใจ และร่วมกระบวนการพัฒนาในฐานะหุ้นส่วนการพัฒนา

7) **หลักการกระจายอำนาจ (Decentralization)** คือ การถ่ายโอนอำนาจการตัดสินใจ ทรัพยากร และภารกิจจากส่วนราชการส่วนกลางให้แก่หน่วยการปกครองอื่นๆ (ราชการบริหารส่วนท้องถิ่น) และภาคประชาชนดำเนินการแทนโดยมีอิสระตามสมควร รวมถึงการมอบอำนาจและความรับผิดชอบในการตัดสินใจและการดำเนินการให้แก่บุคลากร โดยมุ่งเน้นการสร้างพลังพอใจในการให้บริการต่อผู้รับบริการ และผู้มีส่วนได้ส่วนเสีย การปรับปรุง กระบวนการ และเพิ่มผลิตภาพเพื่อผลการดำเนินงานที่ดีของส่วนราชการ

8) **หลักนิติธรรม (Rule of Law)** คือ การใช้อำนาจของกฎหมาย กฎระเบียบ ข้อบังคับในการบริหารราชการด้วยความเป็นธรรม ไม่เลือกปฏิบัติ และคำนึงถึงสิทธิเสรีภาพของผู้มีส่วนได้ส่วนเสีย

9) **หลักความเสมอภาค (Equity)** คือ การได้รับการปฏิบัติ และได้รับบริการอย่างเท่าเทียมกัน โดยไม่มีการแบ่งแยกด้านชาย หรือหญิง ถิ่นกำเนิด เชื้อชาติ ภาษา เพศ อายุ ความพิการ สภาพทางกายหรือสุขภาพ สถานะของบุคคล ฐานะทางเศรษฐกิจและสังคม ความเชื่อทางศาสนา การศึกษา การฝึกอบรม และอื่นๆ

10) **หลักมุ่งเน้นฉันทามติ (Consensus Oriented)** คือ การหาข้อตกลงทั่วไปภายในกลุ่มผู้มีส่วนได้ส่วนเสียที่เกี่ยวข้อง ซึ่งเป็นข้อตกลงที่เกิดจากการใช้กระบวนการเพื่อหาข้อคิดเห็นจากกลุ่มบุคคลที่ได้รับประโยชน์และเสียประโยชน์ โดยเฉพาะกลุ่มที่ได้รับผลกระทบโดยตรงซึ่งต้องไม่มีข้อคัดค้านที่ยุติไม่ได้ในประเด็นที่สำคัญ โดยฉันทามติไม่จำเป็นต้องหมายความว่ามีความเห็นพ้องโดยเอกฉันท์

กรอบอ้างอิงความสามารถทางภาษาอังกฤษที่เป็นสากล (The Common European Framework of Reference for Languages : CEFR) มุ่งเน้นในการพัฒนาทักษะการใช้ภาษา (English Proficiency) ได้แบ่งความสามารถทางภาษาอังกฤษออกเป็น 6 ระดับ ดังนี้

| ระดับ | คำอธิบาย |
|-------|---|
| A1 | ผู้เรียนสามารถใช้และเข้าใจประโยคง่ายๆ ในชีวิตประจำวัน สามารถแนะนำตัวเองและผู้อื่น ทั้งยังสามารถตั้งคำถามเกี่ยวกับบุคคลอื่นได้ เช่น เข้าอยู่ที่ไหน รู้จักใครบ้าง มีอะไรบ้าง และตอบคำถามเหล่านี้ได้ ทั้งยังสามารถเข้าใจบทสนทนาเมื่อคู่สนทนาพูดช้าและชัดเจน |
| A2 | ผู้เรียนสามารถใช้และเข้าใจประโยคในชีวิตประจำวันในระดับกลาง เช่น ข้อมูลเกี่ยวกับครอบครัว การใช้จ่ายใช้สอย สถานที่ ภูมิศาสตร์ การทำงาน และสามารถสื่อสารในประโยคในการแลกเปลี่ยนข้อมูลทั่วไปและการใช้ชีวิตประจำวัน สามารถบรรยายความฝัน ความคาดหวัง ประวัติสิ่งแวดล้อม และสิ่งอื่นๆ ที่จำเป็นต้องใช้ |
| B1 | ผู้เรียนสามารถพูด เขียนและจับใจความสำคัญของข้อความต่างๆ ได้ เมื่อเป็นหัวข้อที่คุ้นเคยหรือสนใจ เช่น การทำงาน โรงเรียน เวลาว่าง ฯลฯ สามารถจัดการกับสถานการณ์ต่างๆ ที่เกิดขึ้นระหว่างการเดินทางในประเทศที่ใช้ภาษาได้ สามารถบรรยายประสบการณ์ เหตุการณ์ ความฝัน ความหวัง พร้อมให้เหตุผลสั้นๆ ได้ |
| B2 | ผู้เรียนมีความสามารถในการใช้ภาษาในระดับดี สามารถใช้ภาษา พูดและเขียนได้แทบทุกเรื่องอย่างถูกต้องและคล่องแคล่วขึ้น รวมทั้งสามารถจะอ่านและทำความเข้าใจบทความที่มีเนื้อหายากขึ้นได้ |
| C1 | ผู้เรียนสามารถเข้าใจข้อความยาวๆ ที่ซับซ้อนในหัวข้อที่หลากหลาย และเข้าใจความแฝงได้ สามารถแสดงความคิด ความรู้สึกของตนได้อย่างเป็นธรรมชาติ โดยไม่ต้องหยุดคิดหาคำศัพท์ สามารถใช้ภาษาทั้งในด้านสังคมการทำงาน หรือด้านการศึกษาได้อย่างมีประสิทธิภาพ สามารถ |

| ระดับ | คำอธิบาย |
|-------|---|
| | พูดและเขียนข้อความที่ซับซ้อนได้อย่างชัดเจนและถูกต้องตามโครงสร้างไวยากรณ์ พร้อมทั้งสามารถใช้คำเชื่อมประโยคได้อย่างถูกต้อง |
| C2 | ผู้เรียนมีความสามารถในการใช้ภาษาได้อย่างดีเยี่ยมใกล้เคียงเจ้าของภาษา สามารถใช้ภาษามาตรฐานได้อย่างสละสลวย ถูกต้องตามจุดประสงค์ที่จะสื่อสารได้ดี สามารถอ่าน บทความที่เป็นภาษาต้นฉบับ (โดยเฉพาะอย่างยิ่งด้านวรรณกรรม) ได้เข้าใจ สามารถ และเลือกใช้ภาษาสำหรับพูดและเขียนได้อย่างเหมาะสม |

ทั้งนี้ สามารถสรุปเป็นตารางเปรียบเทียบกรอบความสามารถทางภาษาอังกฤษที่เป็นสากล (The Common European Framework of Reference for Languages: CEFR) ตามประกาศของ กระทรวงศึกษาธิการ ตามระดับการศึกษา ดังนี้

| CEFR level | TOEIC | TOEFL Paper | TOEFL CBT | TOEFL IBT | IELTS | CU-TEP |
|------------|-----------|-------------|-----------|-----------|-----------|------------|
| A1 | 0-110 | 0-310 | 0-30 | 0-8 | 0-1 | n/a |
| A2 | 110-250 | 310-343 | 33-60 | 9-18 | 1-1.5 | n/a |
| ป.ตรี | 380 | 347-393 | 63-90 | 19-29 | 2-2.5 | n/a |
| B1 | 255-400 | 397-433 | 93-120 | 30-40 | 3-3.5 | |
| ป.โท | 450 | 437-473 | 123-150 | 41-52 | 4 | n/a |
| B2 | 405-600 | 477-510 | 153-180 | 53-64 | 4.5-5 | ประมาณ 60 |
| ป.เอก | 520* | 513-547 | 183-210 | 65-78 | 5.5-6 | ประมาณ 75 |
| C1 | 605-780 | 550-587 | 213-240 | 79-95 | 6.5-7 | ประมาณ 90 |
| C2 | 785-990 | 590-677 | 243-300 | 96-120 | 7.5-9 | ประมาณ 120 |
| | Top Score | Top Score | Top Score | Top Score | Top Score | Top Score |
| | 990 | 677 | 300 | 120 | 9 | 120 |

ทักษะความเข้าใจและใช้เทคโนโลยีดิจิทัล หรือ Digital literacy หมายถึง ทักษะในการนำเครื่องมือ อุปกรณ์ และเทคโนโลยีดิจิทัลที่มีอยู่ในปัจจุบัน อาทิ คอมพิวเตอร์ โทรศัพท์ แท็บเล็ต โปรแกรมคอมพิวเตอร์ และสื่อออนไลน์ มาใช้ให้เกิดประโยชน์สูงสุด ในการสื่อสาร การปฏิบัติงาน และการทำงานร่วมกัน หรือใช้เพื่อพัฒนากระบวนการทำงาน หรือระบบงานในองค์กรให้มีความทันสมัยและมีประสิทธิภาพ

ทักษะความสามารถสำหรับการรู้ดิจิทัลนั้น สามารถแบ่งเป็น 4 ส่วนที่สำคัญ ได้แก่ ใช้ (Use) เข้าใจ (Understand) สร้าง (Create) และ เข้าถึง (Access) เทคโนโลยีดิจิทัลได้อย่างมีประสิทธิภาพ ในแต่ละส่วน มีรายละเอียด ดังนี้

ใช้ (Use) หมายถึง ความคล่องแคล่วทางเทคนิคที่จำเป็นในการใช้คอมพิวเตอร์และอินเทอร์เน็ต ทักษะและความสามารถที่เกี่ยวข้องกับคำว่า “ใช้” ครอบคลุมตั้งแต่เทคนิคขั้นพื้นฐาน คือ การใช้โปรแกรมคอมพิวเตอร์ เช่น โปรแกรมประมวลผลคำ (Word processor) เว็บเบราว์เซอร์ (Web browser) อีเมล และเครื่องมือ

สื่อสารอื่นๆ ผู้เทคนิคขั้นสูงขึ้นสำหรับการเข้าถึงและการใช้ความรู้ เช่น โปรแกรมที่ช่วยในการสืบค้นข้อมูล หรือ เสิร์ชเอนจิน (Search engine) และฐานข้อมูลออนไลน์ รวมถึงเทคโนโลยีอุบัติใหม่ เช่น Cloud computing

เข้าใจ (Understand) คือ ชุดของทักษะที่จะช่วยผู้เรียนเข้าใจบริบทและประเมินสื่อดิจิทัล เพื่อให้สามารถตัดสินใจเกี่ยวกับอะไรที่ทำและพบบนโลกออนไลน์ จัดว่าเป็นทักษะที่สำคัญและที่จำเป็นที่จะต้องเริ่มสอนเด็กให้เร็วที่สุดเท่าที่พวกเขาเข้าสู่โลกออนไลน์ เข้าใจยังรวมถึงการตระหนักว่าเทคโนโลยีเครือข่ายมีผลกระทบต่อพฤติกรรมและมุมมองของผู้เรียนอย่างไร มีผลกระทบต่อความเชื่อและความรู้สึกเกี่ยวกับโลกรอบตัวผู้เรียนอย่างไร เข้าใจยังช่วยเตรียมผู้เรียนสำหรับเศรษฐกิจฐานความรู้ที่ผู้เรียนพัฒนาทักษะการจัดการสารสนเทศเพื่อค้นหา ประเมิน และใช้สารสนเทศอย่างมีประสิทธิภาพเพื่อติดต่อสื่อสาร ประสานงานร่วมมือ และแก้ไขปัญหา

สร้าง (Create) คือ ความสามารถในการผลิตเนื้อหาและการสื่อสารอย่างมีประสิทธิภาพผ่านเครื่องมือสื่อดิจิทัลที่หลากหลาย การสร้างด้วยสื่อดิจิทัลเป็นมากกว่าแค่การรู้วิธีการใช้โปรแกรมประมวลผลคำหรือการเขียนอีเมล แต่มันยังรวมความสามารถในการคิดแปลงสิ่งที่ผู้เรียนสร้างสำหรับบริบทและผู้ชมที่แตกต่างกันและหลากหลาย ความสามารถในการสร้างและสื่อสารด้วยการใช้ Rich media เช่น ภาพ วิดีโอ และเสียง ตลอดจนความสามารถในการมีส่วนร่วมกับ Web 2.0 อย่างมีประสิทธิภาพและรับผิดชอบ เช่น Blog การแชร์ภาพและวิดีโอ และ Social media รูปแบบอื่นๆ

เข้าถึง (Access) คือ การเข้าถึงและใช้ประโยชน์จากเทคโนโลยีดิจิทัล และข้อมูลข่าวสาร เป็นฐานรากในการพัฒนา การสร้างความเจริญเติบโตทางเศรษฐกิจ ผู้เรียนจำเป็นต้องเข้าใจอินเทอร์เน็ตและการเข้าถึงอินเทอร์เน็ตด้วยช่องทางต่าง ๆ รวมถึง ข้อดีข้อเสียของแต่ละช่องทางได้ เพื่อให้สามารถใช้ Search Engine ค้นหาข้อมูลที่ต้องการจาก อินเทอร์เน็ตได้อย่างมีประสิทธิภาพ นอกจากนี้ยังจำเป็นต้องเข้าใจสื่อทางดิจิทัลชนิดต่าง ๆ รวมถึง การนำไปประยุกต์ใช้งานในปัจจุบัน

การรู้ดิจิทัล คือ ความหลากหลายของทักษะที่เกี่ยวข้องสัมพันธ์กัน ซึ่งทักษะเหล่านั้นอยู่ภายใต้ การรู้สื่อ (Media literacy) การรู้เทคโนโลยี (Technology literacy) การรู้สารสนเทศ (Information literacy) การรู้เกี่ยวกับสิ่งที่เห็น (Visual literacy) การรู้การสื่อสาร (Communication literacy) และการรู้สังคม (Social literacy)

การรู้สื่อ (Media Literacy) การรู้สื่อสะท้อนความสามารถของผู้เรียนเกี่ยวกับการเข้าถึง การวิเคราะห์ และการผลิตสื่อผ่านความเข้าใจและการตระหนักเกี่ยวกับ 1.ศิลปะ ความหมาย และการส่งข้อความในรูปแบบต่างๆ 2.ผลกระทบและอิทธิพลของสื่อมวลชนและวัฒนธรรมที่เป็นที่นิยม 3.สื่อข้อความถูกสร้างขึ้นอย่างไรและทำไมถึงถูกผลิตขึ้น และ 4.สื่อสามารถใช้ในการสื่อสารความคิดของเราเองได้อย่างมีประสิทธิภาพได้อย่างไร

การรู้เทคโนโลยี (Technology literacy) ความชำนาญในเทคโนโลยีส่วนใหญ่มักจะเกี่ยวข้องกับความรู้ดิจิทัล ซึ่งครอบคลุมจากทักษะคอมพิวเตอร์ขั้นพื้นฐานสู่ทักษะที่ซับซ้อนมากขึ้น เช่น การแก้ไขภาพยนตร์ดิจิทัล หรือการเขียนรหัสคอมพิวเตอร์

การรู้สารสนเทศ (Information literacy) การรู้สารสนเทศเป็นอีกสิ่งที่สำคัญของการรู้ดิจิทัลซึ่งครอบคลุมความสามารถในการประเมินว่าสารสนเทศใดที่ผู้เรียนต้องการ การรู้วิธีการที่จะค้นหาสารสนเทศที่ต้องการออนไลน์ และการรู้การประเมินและการใช้สารสนเทศที่สืบค้นได้ การรู้สารสนเทศถูกพัฒนาเพื่อการใช้

ห้องสมุด มันยังสามารถเข้าได้ดีกับยุคดิจิทัลซึ่งเป็นยุคที่มีข้อมูลสารสนเทศออนไลน์มหาศาลซึ่งไม่ได้มีการกรอง ดังนั้นการรู้วิธีการคิดวิเคราะห์เกี่ยวกับแหล่งที่มาและเนื้อหา นับเป็นสิ่งจำเป็น

การรู้เกี่ยวกับสิ่งที่เห็น (Visual literacy) การรู้เกี่ยวกับสิ่งที่เห็นสะท้อนความสามารถของผู้เรียนเกี่ยวกับความเข้าใจ การแปลความหมายสิ่งที่เห็น การวิเคราะห์ การเรียนรู้ การแสดงความคิดเห็น และความสามารถในการใช้สิ่งที่เห็นนั้นในการทำงานและการดำรงชีวิตประจำวันของตนเองได้ รวมถึงการผลิตข้อความภาพไม่ว่าจะผ่านวัตถุ การกระทำ หรือสัญลักษณ์ การรู้เกี่ยวกับสิ่งที่เห็นเป็นสิ่งจำเป็นสำหรับการเรียนรู้และการสื่อสารในสังคมสมัยใหม่

การรู้การสื่อสาร (Communication literacy) การรู้การสื่อสารเป็นรากฐานสำหรับการคิด การจัดการ และการเชื่อมต่อกับคนอื่น ๆ ในสังคมเครือข่าย ทุกวันนี้เด็กและเยาวชนไม่เพียงจำเป็นต้องเข้าใจการบูรณาการความรู้จากแหล่งต่างๆ เช่น เพลง วิดีโอ ฐานข้อมูลออนไลน์ และสื่ออื่นๆ พวกเขายังจำเป็นต้องรู้วิธีการใช้แหล่งสารสนเทศเหล่านั้นเพื่อเผยแพร่และแลกเปลี่ยนความรู้

การรู้สังคม (Social literacy) การรู้สังคมหมายถึงวัฒนธรรมแบบการมีส่วนร่วม ซึ่งถูกพัฒนาผ่านความร่วมมือและเครือข่ายเยาวชนต้องการทักษะสำหรับการทำงานภายในเครือข่ายทางสังคม เพื่อการรวบรวมความรู้ การเจรจาวัฒนธรรมที่แตกต่าง และการประสานความขัดแย้งของข้อมูล

ในอนาคตเนื้อหาการเรียนรู้แบบดิจิทัลจะเข้ามาแทนที่และบทบาทในการศึกษา หนังสือทั่วไปจะกลายเป็นเอกสารประกอบในเนื้อหารายวิชาที่เป็นทฤษฎีพื้นฐาน เพราะเนื้อหาไม่ค่อยมีการเปลี่ยนแปลง แต่สำหรับเนื้อหาวิชาที่มีการเปลี่ยนแปลงได้ตลอดเวลา เช่น เนื้อหาด้าน คอมพิวเตอร์ และวิทยาการต่างๆ เนื้อหาการเรียนรู้แบบ ดิจิทัลจะเข้ามาแทนที่ได้เพราะสามารถแก้ไขเนื้อหาภายในได้สะดวก อีกทั้งขั้นตอนการผลิตหนังสือทั่วไปจะใช้เวลานาน เนื้อหาการเรียนรู้แบบดิจิทัลจะทำให้ผู้ที่สนใจ ในเนื้อหาต่างๆ ได้มีความรู้จากเนื้อหานั้นๆ โดยที่ไม่จำเป็นต้องเข้าเรียนในสถานศึกษา อนาคตของเนื้อหาการเรียนรู้แบบดิจิทัล ไม่ได้ขึ้นอยู่กับผู้อ่านเท่านั้น แต่ยังขึ้นอยู่กับการพัฒนา และการคิดค้นรูปแบบใหม่ๆ เพื่อทำให้มีความสะดวกในการอ่านให้มากขึ้น และทำให้เนื้อหา มีความน่าสนใจมากขึ้นนอกจากนั้นแล้วเนื้อหาการเรียนรู้ แบบดิจิทัลจะเข้าไปทำให้เกิดการเปลี่ยนแปลงในตลาด สิ่งพิมพ์ เช่น หนังสือพิมพ์ วารสาร นิตยสาร เป็นต้น จะถูกผลิตมาในรูปแบบที่เป็นแบบดิจิทัลมากขึ้นในอนาคต

ทักษะความเข้าใจและใช้เทคโนโลยีดิจิทัล 9 ด้าน มีดังนี้

1. การใช้คอมพิวเตอร์
2. การใช้อินเทอร์เน็ต
3. การใช้งานเพื่อความมั่นคงปลอดภัย
4. การใช้โปรแกรมประมวลผลคำ
5. การใช้โปรแกรมตารางคำนวณ
6. การใช้โปรแกรมการนำเสนองาน

7. การใช้โปรแกรมสร้างสื่อดิจิทัล
8. การทำงานร่วมกันแบบออนไลน์
9. การใช้ดิจิทัลเพื่อความมั่นคงและปลอดภัย

International Telecommunication Union (ITU) ได้มีการกำหนดทักษะด้านดิจิทัล (Digital Skills) ออกเป็น 3 ระดับ ดังต่อไปนี้

1. ทักษะขั้นพื้นฐาน (Basic skills) เป็นการใช้งานเทคโนโลยีดิจิทัลได้อย่างง่ายๆ สามารถปฏิบัติงานได้ในขั้นพื้นฐานรู้จักฮาร์ดแวร์ เช่น การใช้คีย์บอร์ด การใช้ touch-screen เป็นต้น รู้จักซอฟต์แวร์ เช่น การประมวลผลคำ (Word processing) การจัดการไฟล์ข้อมูลบนหน้าจอ การตั้งค่าความเป็นส่วนตัวบนโทรศัพท์มือถือ รวมถึงการใช้งานออนไลน์แบบพื้นฐาน เช่น อีเมล การค้นหา (Search) หรือ การกรอกแบบฟอร์มออนไลน์ ซึ่งการมีทักษะดิจิทัล ในขั้นพื้นฐานนี้ เพียงพอต่อการใช้ชีวิตประจำวัน สามารถติดต่อและเข้าถึงการให้บริการ ในรูปแบบดิจิทัลได้ไม่ว่าจะเป็นบริการอิเล็กทรอนิกส์ของภาครัฐ การซื้อขายออนไลน์ หรือ บริการการเงินอิเล็กทรอนิกส์

2. ทักษะขั้นกลาง (Intermediate skills) เป็นผู้ที่มีความสามารถในการใช้งาน เทคโนโลยีดิจิทัลได้อย่างมีประสิทธิภาพ ทราบว่าจะนำเทคโนโลยีไปใช้ประโยชน์อย่างไร รวมถึงประเมินความสามารถของเทคโนโลยี เพื่อนำมาใช้ในการทำงานได้อย่างเหมาะสม สามารถใช้ซอฟต์แวร์ในการออกแบบสิ่งพิมพ์ต่างๆ โดยสามารถจัดวางรูปภาพและข้อความ ให้มีความสวยงาม (Desktop Publishing) ผู้ที่มีทักษะในขั้นนี้จะสามารถทำงานในด้านกราฟิก ดีไซน์ (Digital Graphic Design) หรือการทำการตลาดผ่านสื่อดิจิทัล (Digital Marketing) เป็นต้น

3. ทักษะขั้นสูง (Advanced skills) เป็นทักษะที่อยู่ในระดับผู้เชี่ยวชาญด้านเทคโนโลยีสารสนเทศ เช่น โปรแกรมเมอร์ และผู้ดูแลระบบ ซึ่งในอนาคตจะมีงานจำนวนมาก ที่จำเป็นต้องใช้ผู้ที่มีทักษะดิจิทัลขั้นสูง ไม่ว่าจะเป็นงานที่เกี่ยวข้องกับปัญญาประดิษฐ์ (Artificial Intelligence: AI) การทำ Big data การเขียนโค้ด การดูแลความปลอดภัยบนโลกอินเทอร์เน็ต (Cybersecurity) Internet of Things (IoT) และการพัฒนาโมบายแอปพลิเคชัน เป็นต้น

3R คือ ทักษะด้านความรู้ [Hard Skills] ได้แก่

1. Reading : สามารถอ่านออก อ่านจับใจความได้
2. (W)Riting : สามารถเขียนได้ สื่อสารให้คนอื่นเข้าใจ
3. (A)Rithmetics : มีทักษะการคำนวณ คิดแบบนามธรรม

โดยที่ทั้ง 3R จัดเป็นทักษะด้านความรู้ (Hard Skills) พื้นฐานที่ทุกคนต้องมี ทั้งการอ่านออกเขียนได้ จัดเป็นทักษะที่จะสามารถนำไปสื่อสาร เรียนรู้ และต่อยอดความรู้ในด้านอื่น ๆ ที่มีอยู่ให้พัฒนามากยิ่งขึ้น ส่วนทักษะ Arithmetic หรือการคิดเลขเป็นนั้น ถือว่าเป็นทักษะทางคณิตศาสตร์ที่ช่วยส่งเสริมระบบความคิดให้

มีตรรกะที่ดีขึ้น มีความเป็นเหตุเป็นผล ซึ่งไม่จำเป็นต้องคิดเลขได้โดยใช้ความรู้เชิงลึก เพียงแต่ขอให้คิดเลขเป็น
เข้าใจวิธีคิดก็จะเป็นพื้นฐานที่เพียงพอเพื่อนำไปต่อยอดแล้ว

ส่วน 9C คือ ความสามารถของบุคคลที่ไม่เกี่ยวกับความสามารถเชิงเทคนิค (Soft Skills) แต่จะเกี่ยวกับ
ทักษะด้านอารมณ์ อุปนิสัย ความคิด หรือการจัดการกับปัญหาต่าง ๆ ที่แสดงให้เห็นถึงวุฒิภาวะทางอารมณ์ของ
แต่ละบุคคล ได้แก่

1. Critical thinking and problem solving คือ มีทักษะการคิดวิเคราะห์ การคิดอย่างมีวิจารณญาณและ
สามารถแก้ไขปัญหาได้
2. Creativity and innovation คือ การคิดอย่างสร้างสรรค์และคิดเชิงนวัตกรรม
3. Cross-cultural understanding คือ ความเข้าใจในความแตกต่างของวัฒนธรรมและกระบวนการคิดข้าม
วัฒนธรรม
4. Collaboration teamwork and leadership คือ ความร่วมมือ การทำงานเป็นทีม และภาวะความเป็นผู้นำ
5. Communication information and media literacy คือ มีทักษะในการสื่อสารและการรู้เท่าทันสื่อ
6. Computing and IT literacy คือ มีทักษะการใช้คอมพิวเตอร์และรู้เท่าทันเทคโนโลยี
7. Career and learning skills คือ มีทักษะอาชีพและการเรียนรู้
8. Compassion คือ มีความเมตตา กรุณา มีคุณธรรม และมีระเบียบวินัย
9. Change agent skills คือ ทักษะการเป็นผู้มีส่วนร่วมในการเปลี่ยนแปลงโดยเป็นผู้มีความยืดหยุ่นใน
การคิด

สามารถพัฒนาตนเองและผู้อื่น ด้วยแนวคิดอันทันสมัย สร้างสรรค์นวัตกรรม สามารถหาทางเลือกที่ 3
เพื่อลดความขัดแย้ง ทำให้งานเดินหน้าได้สำเร็จ คิดถึงผลลัพธ์ในภาพรวมมากกว่าผลดีส่วนบุคคล และมุ่งมั่น
ปรับเปลี่ยนกระบวนการต่าง ๆ เพื่อให้ได้ผลตามที่ตั้งเป้าไว้แต่แรกความสามารถของบุคคลที่ไม่เกี่ยวกับ
ความสามารถเชิงเทคนิค (Soft Skills) ทั้ง 9C จะช่วยให้สามารถมีความรู้ความเข้าใจทั้งในด้านการทำงานและ
ชีวิตส่วนตัวมีตรรกะทางความคิดและการแก้ไขปัญหาอย่างเป็นระบบ พร้อมเปิดรับข้อมูลข่าวสารใหม่ ๆ อย่างมี
วิจารณญาณ รู้จักมองเรื่องราวและปัญหาจากหลาย ๆ มุมมอง มีหลักคิดที่เกิดจากความเข้าใจรอบด้าน พร้อม
พิจารณาทุกองค์ประกอบ ซึ่งจะช่วยให้สามารถพัฒนาตัวเองได้อย่างไม่หยุดยั้ง และดำเนินชีวิตไปได้อย่างมี
ความสุขและมีประสิทธิภาพไปพร้อม ๆ กัน

อาจารย์ หมายถึง คณาจารย์ซึ่งจะมีตำแหน่งทางวิชาการ ที่ประกอบด้วย อาจารย์ ผู้ช่วยศาสตราจารย์
รองศาสตราจารย์ และศาสตราจารย์

อาจารย์ประจำ หมายถึง บุคคลที่ดำรงตำแหน่งอาจารย์ ผู้ช่วยศาสตราจารย์ รองศาสตราจารย์ และ
ศาสตราจารย์ ในสถาบันอุดมศึกษาที่เปิดสอนหลักสูตรนั้นที่มีหน้าที่รับผิดชอบตามพันธกิจของการอุดมศึกษา
และปฏิบัติหน้าที่เต็มเวลา

สำหรับอาจารย์ที่สถาบันจ้างเข้ามาเป็นอาจารย์ประจำด้วยเงินรายได้หน่วยงานจะต้องมีสัญญาจ้างที่มีการระบุระยะเวลาการจ้างอย่างชัดเจนและไม่น้อยกว่า 9 เดือนในสัญญาจ้างจะต้องระบุหน้าที่ ภาระงานให้ชัดเจนไม่น้อยกว่าหน้าที่ของอาจารย์ประจำ

การนับจำนวนอาจารย์ประจำและนักวิจัย ให้นับระยะเวลาการทำงานสำหรับอาจารย์ที่บรรจุใหม่ในปีที่ประเมิน ดังนี้

| | |
|---------------------------------|---------------------|
| 9-12 เดือน | คิดเป็น 1 คน |
| 6 เดือนขึ้นไป แต่ไม่ถึง 9 เดือน | คิดเป็น 0.5 คน |
| น้อยกว่า 6 เดือน | ไม่สามารถนำมานับได้ |

นิยามตามเกณฑ์มาตรฐานหลักสูตร ฉบับ พ.ศ. 2565

คณะกรรมการประจำคณะ หมายถึง คณะกรรมการประจำวิทยาลัย คณะกรรมการประจำ คณะ หรือ คณะกรรมการประจำสถาบัน

สาขาวิชา หมายถึง สาขาวิชาหรือหน่วยงานที่รับผิดชอบหลักสูตรสาขาวิชาเอกที่นักศึกษาศึกษาอยู่

อาจารย์ประจำ หมายถึง บุคคลที่ดำรงตำแหน่งอาจารย์ ผู้ช่วยศาสตราจารย์ รองศาสตราจารย์ ศาสตราจารย์ และตำแหน่งอื่นที่เทียบเท่าในมหาวิทยาลัย หรือบุคคลในองค์กรภายนอกที่มีการตกลงร่วมผลิต ซึ่งมีหน้าที่รับผิดชอบตามพันธกิจที่มหาวิทยาลัยกำหนด และมีความเข้าใจเกี่ยวกับมาตรฐานคุณวุฒิระดับอุดมศึกษา

สำหรับอาจารย์ประจำที่สถาบันอุดมศึกษารับเข้าใหม่ตั้งแต่เกณฑ์มาตรฐานนี้เริ่มใช้บังคับ (ตั้งแต่วันที่ 27 กันยายน 2565) ต้องมีคะแนนทดสอบความสามารถภาษาอังกฤษได้ตามเกณฑ์ที่สภามหาวิทยาลัยกำหนด

อาจารย์ประจำหลักสูตร หมายถึง อาจารย์ประจำที่มีคุณวุฒิตรงหรือสัมพันธ์กับสาขาวิชาของหลักสูตรที่สถาบันอุดมศึกษาเห็นชอบหรืออนุมัติ มีหน้าที่สอนและค้นคว้าวิจัยในสาขาวิชาดังกล่าว ทั้งนี้ สามารถเป็นอาจารย์ประจำหลักสูตรหลายหลักสูตรได้ในเวลาเดียวกัน

คุณวุฒิที่สัมพันธ์กับสาขาวิชาของหลักสูตร หมายถึง คุณวุฒิที่กำหนดไว้ในมาตรฐานสาขาวิชา หากสาขาวิชาใดยังไม่มีประกาศมาตรฐานสาขาวิชา หรือประกาศมาตรฐานสาขาวิชาไม่ได้กำหนดเรื่องนี้ไว้ ให้หมายถึงคุณวุฒิที่เกี่ยวข้องกับวิชาการหรือวิชาชีพของหลักสูตร หรือคุณวุฒิอื่น แต่มีประสบการณ์ตรงที่เกี่ยวข้องกับหลักสูตรเป็นที่ประจักษ์ที่จะส่งเสริมให้การเรียนการสอนในหลักสูตรสาขานั้นบรรลุผลสัมฤทธิ์การเรียนรู้ของนักศึกษาได้ตามที่กำหนดไว้ในหลักสูตร โดยการพิจารณาคุณวุฒิที่สัมพันธ์กันให้อยู่ในดุลยพินิจของสภามหาวิทยาลัย

อาจารย์ผู้รับผิดชอบหลักสูตร หมายถึง อาจารย์ประจำหลักสูตรที่มีภาระหน้าที่ในการบริหารและพัฒนาหลักสูตรและการเรียนการสอน ตั้งแต่การวางแผน การควบคุมคุณภาพ การติดตามประเมินผล และการพัฒนาหลักสูตร อาจารย์ผู้รับผิดชอบหลักสูตรต้องอยู่ประจำหลักสูตรนั้นตลอดระยะเวลาที่จัดการศึกษา โดยจะเป็น

อาจารย์ผู้รับผิดชอบหลักสูตรเกินกว่า 1 หลักสูตรในเวลาเดียวกันไม่ได้ ยกเว้น หลักสูตรพหุวิทยาการหรือสหวิทยาการ ให้เป็นอาจารย์ผู้รับผิดชอบหลักสูตรได้อีกหนึ่งหลักสูตร ในกรณีนี้ อาจารย์ผู้รับผิดชอบหลักสูตรสามารถเข้าได้ไม่เกิน 2 คน

หากมีการเปลี่ยนแปลงรายชื่ออาจารย์ผู้รับผิดชอบหลักสูตรในระหว่างปีการศึกษา ขอให้เสนอดำเนินการแต่งตั้งตามแบบฟอร์ม สมอ.08 ของสำนักงานมาตรฐานวิชาการ จนได้รับการอนุมัติจากสภามหาวิทยาลัย ภายใน 90 วัน

สำหรับหลักสูตรระดับปริญญาโทและปริญญาเอกในสาขาวิชาเดียวกัน สามารถใช้อาจารย์ผู้รับผิดชอบหลักสูตรชุดเดียวกันได้

กรณีมีความร่วมมือกับองค์กรภายนอกที่มีข้อตกลงร่วมผลิต สามารถเป็นอาจารย์ประจำซึ่งปฏิบัติหน้าที่เป็นอาจารย์ผู้รับผิดชอบ ได้จำนวนไม่เกิน 2 คน

การตกลงร่วมผลิต หมายถึง การทำข้อตกลงร่วมมือกันอย่างเป็นทางการระหว่างมหาวิทยาลัยกับองค์กรภายนอกในการพัฒนาและบริหารหลักสูตร โดยผ่านความเห็นชอบของสภามหาวิทยาลัยและองค์กรภายนอกนั้นๆ

องค์กรภายนอก หมายถึง สถาบันอุดมศึกษาในหรือต่างประเทศที่ได้รับการรับรองจากหน่วยงานที่รับผิดชอบการศึกษาของประเทศนั้น หรือเป็นหน่วยงานระดับกรมหรือเทียบเท่า หรือหน่วยงานรัฐวิสาหกิจ หรือองค์กรมหาชน หรือบริษัทเอกชนที่จดทะเบียนในตลาดหลักทรัพย์แห่งประเทศไทยเท่านั้น

หากเป็นบริษัทเอกชนที่ไม่ได้จดทะเบียนในตลาดหลักทรัพย์แห่งประเทศไทยให้อยู่ในดุลยพินิจของสภามหาวิทยาลัย โดยต้องแสดงศักยภาพและความพร้อมในการร่วมผลิตบัณฑิต และต้องให้ได้คุณภาพตามมาตรฐานการอุดมศึกษา (ทั้งนี้ หลักสูตรจะต้องแนบหลักฐานความร่วมมือทางวิชาการ/MOU กับสถาบันร่วมผลิตที่ลงนามเรียบร้อยแล้วด้วย เพื่อเสนอสำนักงานปลัดกระทรวงการอุดมศึกษา วิทยาศาสตร์ วิจัยและนวัตกรรม พิจารณารับทราบหลักสูตรต่อไป)

อาจารย์พิเศษ หมายถึง ผู้สอนที่ไม่ใช่อาจารย์ประจำ (เป็นบุคคลภายนอกมหาวิทยาลัยที่มีคุณสมบัติเป็นไปตามเกณฑ์มาตรฐานหลักสูตร)

นักวิจัยประจำ หมายถึง บุคคลที่ดำรงตำแหน่งนักวิจัยในสถาบันอุดมศึกษาที่เปิดสอนหลักสูตรนั้น ที่มีหน้าที่ค้นคว้าวิจัยทางวิชาการ และปฏิบัติหน้าที่เต็มเวลา

ประสบการณ์ด้านปฏิบัติการ หมายถึง การทำงานร่วมกับสถานประกอบการ โดยมีหลักฐานรับรองผลการปฏิบัติงานที่เกิดประโยชน์กับสถานประกอบการ หรือหลักฐานรับรองมาตรฐานฝีมือแรงงาน หรือมีผลงานทางวิชาการประเภทพัฒนาเทคโนโลยี หรือผลงานสร้างสรรค์ด้านวิทยาศาสตร์และเทคโนโลยี และศิลปะที่เกี่ยวข้องกับภาคอุตสาหกรรมที่เผยแพร่มาแล้ว

ระบบการประกันคุณภาพการศึกษาภายใน ระดับหลักสูตร

ในการผลิตบัณฑิตเพื่อให้บัณฑิตมีคุณลักษณะพึงประสงค์และเป็นบัณฑิตที่มีคุณภาพการดำเนินงาน และการบริหารงานระดับหลักสูตรถือว่าสำคัญที่สุด ซึ่งควรมีระบบการประกันคุณภาพการศึกษาภายในระดับหลักสูตร ซึ่งมีหลักการ ดังต่อไปนี้

1) การประกันคุณภาพการศึกษาภายในระดับหลักสูตร เป็นการประกันคุณภาพการจัดการศึกษาว่าหลักสูตรได้ดำเนินการเป็นไปตามเกณฑ์มาตรฐานหลักสูตรระดับอุดมศึกษาและเกณฑ์มาตรฐานอื่นๆที่เกี่ยวข้อง โดยให้พิจารณาองค์ประกอบที่สำคัญ ได้แก่ การกำกับมาตรฐาน บัณฑิต นักศึกษา อาจารย์ หลักสูตรการเรียนการสอน การประเมินผู้เรียน และสิ่งสนับสนุนการเรียนรู้ เพื่อให้สามารถผลิตบัณฑิตให้มีคุณภาพ

2) ในการประกันคุณภาพการศึกษาภายในระดับหลักสูตร ให้เชื่อมโยงกับตัวบ่งชี้การดำเนินการตามมาตรฐานคุณวุฒิระดับอุดมศึกษา พ.ศ. 2565 เพื่อประโยชน์ในการเผยแพร่หลักสูตรที่มีคุณภาพและมาตรฐาน ซึ่ง สป.อว. ได้กำหนดแนวทางการเผยแพร่หลักสูตรไว้ในประกาศคณะกรรมการการอุดมศึกษา เรื่อง แนวทางการปฏิบัติตามมาตรฐานคุณวุฒิระดับอุดมศึกษา พ.ศ. 2565

3) ตัวบ่งชี้การประกันคุณภาพการศึกษาภายใน ระดับหลักสูตร เป็นข้อมูลพื้นฐานในส่วนที่เกี่ยวข้องตามเกณฑ์มาตรฐานหลักสูตรระดับอุดมศึกษา และตัวบ่งชี้เชิงปริมาณในส่วนที่เกี่ยวข้องกับคุณวุฒิ ตำแหน่งทางวิชาการ และผลงานทางวิชาการของอาจารย์ สำหรับตัวบ่งชี้เชิงคุณภาพที่เน้นกระบวนการ จะประเมินในลักษณะของพหุพินิจ (Peer review) ซึ่งจะมีรายละเอียดของคำถามที่จะเป็นแนวทางให้แก่ผู้ประเมินเพื่อให้สามารถนำไปพิจารณาตามบริบทของสถาบันได้ และได้กำหนดแนวทางในการให้คะแนนในแต่ละระดับสำหรับผู้ประเมินและผู้รับการประเมินได้ใช้ในการพิจารณา

4) สถาบันอุดมศึกษาสามารถจัดทำระบบการประกันคุณภาพการศึกษาภายใน ระดับหลักสูตรโดยมีการดำเนินงานได้ตามมาตรฐานเทียบเคียงกับมาตรฐานของสำนักงานคณะกรรมการการอุดมศึกษา ทั้งนี้ทุกระบบต้องได้รับการเห็นชอบจากสภาสถาบันและเสนอคณะกรรมการประกันคุณภาพภายในระดับอุดมศึกษาพิจารณาให้ความเห็นชอบ และให้มีการจัดส่งผลการประเมินพร้อมข้อมูลพื้นฐานให้กับสำนักงานคณะกรรมการการอุดมศึกษาเพื่อเผยแพร่ต่อสาธารณะ

ตัวอย่างการประกันคุณภาพการศึกษาภายในระดับหลักสูตรที่เทียบเคียงได้ เช่น ผลการประเมินหลักสูตรของ AUN - QA ผลการประเมินหลักสูตรวิชาชีพที่ได้รับการรับรองจากองค์การวิชาชีพระดับนานาชาติ เช่น AACSB (สำหรับหลักสูตรทางด้านบริหารธุรกิจ) ABET (สำหรับหลักสูตรทางด้านวิศวกรรมศาสตร์) และหลักสูตรที่ได้รับการตรวจประเมินเป็นประจำและผ่านการรับรองโดยสภาวิชาชีพ

กรอบการประกันคุณภาพการศึกษาภายใน ระดับหลักสูตร

| องค์ประกอบคุณภาพ ระดับหลักสูตร | อธิบายกระบวนการหรือแสดง ผลการดำเนินงานในประเด็นที่เกี่ยวข้อง |
|--|--|
| องค์ประกอบที่ 1 การกำกับมาตรฐาน ตัวบ่งชี้ที่ 1.1 การบริหารจัดการหลักสูตร ตามเกณฑ์มาตรฐานหลักสูตรที่กำหนด โดย สป.อว. | ผลการบริหารจัดการหลักสูตรตามเกณฑ์มาตรฐานหลักสูตร พ.ศ. 2565 <u>ปริญญาตรี</u> เกณฑ์ 5 ข้อ <u>บัณฑิตศึกษา</u> เกณฑ์ 10 ข้อ |
| องค์ประกอบที่ 2 บัณฑิต ตัวบ่งชี้ที่ 2.1 คุณภาพบัณฑิตตามมาตรฐาน คุณวุฒิระดับอุดมศึกษา พ.ศ. 2565 และ ด้านผลลัพธ์ผู้เรียนตามมาตรฐานการอุดมศึกษา พ.ศ. 2565 | ผลประเมินคุณภาพบัณฑิตตามมาตรฐานคุณวุฒิ ระดับอุดมศึกษา พ.ศ. 2565 และด้านผลลัพธ์ผู้เรียนตาม มาตรฐานการอุดมศึกษา พ.ศ. 2565 (โดยผู้ใช้บัณฑิต/ ผู้มีส่วนได้ส่วนเสีย) |
| ตัวบ่งชี้ที่ 2.2 การได้งานทำหรือผลงานวิจัยของ ผู้สำเร็จการศึกษา | - ผลบัณฑิตปริญญาตรีที่ได้งานทำหรือประกอบอาชีพอิสระ - ผลงานของนักศึกษาปริญญาโท /เอกที่ตีพิมพ์หรือเผยแพร่ |
| องค์ประกอบที่ 3 นักศึกษา ตัวบ่งชี้ที่ 3.1 การรับนักศึกษา | - การรับนักศึกษา - การเตรียมความพร้อมนักศึกษาใหม่ |
| ตัวบ่งชี้ที่ 3.2 การส่งเสริมและพัฒนานักศึกษา | - การควบคุมการดูแลการให้คำปรึกษาวิชาการและแนะแนว แก่นักศึกษาในระดับปริญญาตรี - การควบคุมดูแลการให้คำปรึกษาวิทยานิพนธ์ และ การค้นคว้าอิสระในระดับบัณฑิตศึกษา - การพัฒนาศักยภาพนักศึกษาและการเสริมสร้างทักษะ การเรียนรู้ในศตวรรษที่ 21 - การพัฒนาศักยภาพนักศึกษาในการส่งเสริมให้เกิดการสร้าง ผลงานวิจัย งานสร้างสรรค์และนวัตกรรมที่สามารถ นำองค์ความรู้ไปใช้ประโยชน์ที่ตอบสนองยุทธศาสตร์ชาติ |
| ตัวบ่งชี้ที่ 3.3 ผลที่เกิดกับนักศึกษา | - อัตราการคงอยู่ของนักศึกษา - อัตราการสำเร็จการศึกษา - ความพึงพอใจและผลการจัดการข้อร้องเรียนของนักศึกษา |
| องค์ประกอบที่ 4 อาจารย์ ตัวบ่งชี้ที่ 4.1 การบริหารและพัฒนาอาจารย์ | - การรับและแต่งตั้งอาจารย์ผู้รับผิดชอบหลักสูตร |

| องค์ประกอบคุณภาพ ระดับหลักสูตร | อธิบายกระบวนการหรือแสดง ผลการดำเนินงานในประเด็นที่เกี่ยวข้อง |
|--|--|
| | <ul style="list-style-type: none"> - การบริหารอาจารย์ - การส่งเสริมและพัฒนาอาจารย์ให้มีคุณภาพทั้งด้านความรู้ความสามารถในเนื้อหาวิชาที่รับผิดชอบ สามารถก้าวทันวิทยาการสมัยใหม่ มีความสามารถในการจัดการเรียนรู้ การวิจัย และการพัฒนาศาสตร์ในสาขาวิชาที่รับผิดชอบ |
| ตัวบ่งชี้ที่ 4.2 คุณภาพอาจารย์ | <ul style="list-style-type: none"> - ร้อยละของอาจารย์ผู้รับผิดชอบหลักสูตรที่มีคุณวุฒิปริญญาเอก - ร้อยละของอาจารย์ผู้รับผิดชอบหลักสูตรที่มีตำแหน่งทางวิชาการ - ผลงานทางวิชาการของอาจารย์ผู้รับผิดชอบหลักสูตร - จำนวนบทความของอาจารย์ผู้รับผิดชอบหลักสูตรปริญาเอกที่ได้รับการอ้างอิงในฐานข้อมูล TCI และ Scopus ต่อจำนวนอาจารย์ผู้รับผิดชอบหลักสูตร |
| ตัวบ่งชี้ที่ 4.3 ผลที่เกิดกับอาจารย์ | <ul style="list-style-type: none"> - อัตราการคงอยู่ของอาจารย์ผู้รับผิดชอบหลักสูตร - ความพึงพอใจอาจารย์ผู้รับผิดชอบหลักสูตร |
| องค์ประกอบที่ 5 หลักสูตร การเรียนการสอน การประเมินผู้เรียน ตัวบ่งชี้ที่ 5.1 สาระของรายวิชาในหลักสูตร | <ul style="list-style-type: none"> - การออกแบบหลักสูตรและสาระรายวิชาในหลักสูตรที่ปรับให้เหมาะสมกับความต้องการของผู้เรียน มีหลักสูตรหรือรายวิชาที่เป็นความร่วมมือกับสถานประกอบการ - มีการกำหนดผลลัพธ์ผู้เรียนตามมาตรฐานคุณวุฒิระดับอุดมศึกษา พ.ศ. 2565 ที่ครอบคลุมผลลัพธ์ผู้เรียนทั้ง 3 ด้าน (Learner Person, Innovative Co-Creator, Active Citizen) ตามวิสัยทัศน์ และจุดเน้นของหลักสูตร - การปรับปรุงหลักสูตรให้ทันสมัยตามความก้าวหน้าในศาสตร์สาขานั้นๆ และเชื่อมโยงกับการนำไปใช้ได้ในชีวิตจริง |
| ตัวบ่งชี้ที่ 5.2 การวางระบบผู้สอนและกระบวนการจัดการเรียนการสอน | <ul style="list-style-type: none"> - การกำหนดผู้สอน - การกำกับ ติดตาม และตรวจสอบการจัดทำแผนการเรียนรู้ (RQF3 และ RQF4) และการจัดการเรียนการสอน |

| องค์ประกอบคุณภาพ ระดับหลักสูตร | อธิบายกระบวนการหรือแสดง ผลการดำเนินงานในประเด็นที่เกี่ยวข้อง |
|---|--|
| | <ul style="list-style-type: none"> - การจัดการเรียนการสอนในระดับปริญญาตรีที่มีการบูรณาการกับการวิจัย การบริการวิชาการทางสังคม และ การทำนุบำรุงศิลปวัฒนธรรมและความเป็นไทย - การพิจารณาอนุมัติหัวข้อวิทยานิพนธ์และการค้นคว้าอิสระในระดับบัณฑิตศึกษา - การควบคุมหัวข้อวิทยานิพนธ์และการค้นคว้าอิสระในระดับบัณฑิตศึกษาให้สอดคล้องกับสาขาวิชาและความก้าวหน้าของศาสตร์ - การแต่งตั้งอาจารย์ที่ปรึกษาวิทยานิพนธ์และการค้นคว้าอิสระในระดับบัณฑิตศึกษาที่มีความเชี่ยวชาญสอดคล้องหรือสัมพันธ์กับหัวข้อวิทยานิพนธ์ - การช่วยเหลือ กำกับ ติดตามในการทำวิทยานิพนธ์และการค้นคว้าอิสระและการตีพิมพ์ผลงานในระดับบัณฑิตศึกษา |
| ตัวบ่งชี้ที่ 5.3 การประเมินผู้เรียน | <ul style="list-style-type: none"> - การประเมินผลการเรียนรู้ตามมาตรฐานคุณวุฒิระดับอุดมศึกษา พ.ศ. 2565 และผลลัพธ์การเรียนรู้ตามมาตรฐานการอุดมศึกษา พ.ศ. 2565 ที่ครอบคลุมผลลัพธ์ผู้เรียนทั้ง 3 ด้าน (Learner Person, Innovative Co-Creator, Active Citizen) ตามวิสัยทัศน์ และจุดเน้นของหลักสูตรตลอดจนมาตรฐานวิชาชีพ (ถ้ามี) - การตรวจสอบการประเมินผลการเรียนรู้ของนักศึกษา - การกำกับการประเมินการจัดการเรียนการสอน และประเมินหลักสูตร (RQF5 RQF6 และ RQF7) - การประเมินวิทยานิพนธ์และการค้นคว้าอิสระในระดับบัณฑิตศึกษา |
| ตัวบ่งชี้ที่ 5.4 ผลการดำเนินงานหลักสูตรตามมาตรฐานคุณวุฒิระดับอุดมศึกษา พ.ศ. 2565 | ผลการดำเนินงานตามตัวบ่งชี้ตามมาตรฐานคุณวุฒิระดับอุดมศึกษา พ.ศ. 2565 |
| องค์ประกอบที่ 6 สิ่งสนับสนุนการเรียนรู้ ตัวบ่งชี้ที่ 6.1 สิ่งสนับสนุนการเรียนรู้ | <ul style="list-style-type: none"> - ระบบการดำเนินงานของภาควิชา/ คณะ/ สถาบัน โดยมีส่วนร่วมของอาจารย์ผู้รับผิดชอบหลักสูตร เพื่อให้มี |

| องค์ประกอบคุณภาพ ระดับหลักสูตร | อธิบายกระบวนการหรือแสดง ผลการดำเนินงานในประเด็นที่เกี่ยวข้อง |
|-----------------------------------|---|
| | <p>สิ่งสนับสนุนการเรียนรู้ และสิ่งอำนวยความสะดวกที่เอื้อต่อการเรียนรู้ในยุคดิจิทัล</p> <ul style="list-style-type: none"> - จำนวนสิ่งสนับสนุนการเรียนรู้และสิ่งอำนวยความสะดวกที่เอื้อต่อการเรียนรู้ในยุคดิจิทัลที่เพียงพอและเหมาะสมต่อการจัดการเรียนการสอน - กระบวนการปรับปรุงตามผลการประเมินความพึงพอใจของนักศึกษาและอาจารย์ต่อสิ่งสนับสนุนการเรียนรู้ และสิ่งอำนวยความสะดวกที่เอื้อต่อการเรียนรู้ในยุคดิจิทัล |

องค์ประกอบที่ 1 การกำกับมาตรฐาน

คณะกรรมการการอุดมศึกษามีหน้าที่หลักสำคัญประการหนึ่ง คือการพิจารณาเสนอนโยบาย แผนพัฒนา และมาตรฐานการอุดมศึกษาที่สอดคล้องกับแผนพัฒนาเศรษฐกิจและสังคมแห่งชาติ และแผนการศึกษาแห่งชาติ โดยคำนึงถึงความเป็นอิสระและความเป็นเลิศทางวิชาการของสถานศึกษา ระดับอุดมศึกษา โดยได้จัดทำ มาตรฐานการอุดมศึกษาและเกณฑ์มาตรฐานต่างๆ ที่เกี่ยวข้อง เพื่อส่งเสริมให้สถาบันอุดมศึกษาได้พัฒนา ด้านวิชาการและวิชาชีพ รวมทั้งการพัฒนาคุณภาพและยกระดับมาตรฐานในการจัดการศึกษาระดับอุดมศึกษา ให้มีความทัดเทียมกันและได้ประกาศใช้เกณฑ์มาตรฐานหลักสูตรระดับต่างๆ มาอย่างต่อเนื่อง

ซึ่งปัจจุบันสำนักงานปลัดกระทรวงการอุดมศึกษา วิทยาศาสตร์ วิจัยและนวัตกรรม ได้ประกาศ กฎกระทรวงที่เกี่ยวข้องกับเกณฑ์มาตรฐานหลักสูตร จำนวน 3 ฉบับ คือ เกณฑ์มาตรฐานหลักสูตรระดับ อนุปริญญา พ.ศ. 2565 เกณฑ์มาตรฐานหลักสูตรระดับปริญญาตรี พ.ศ. 2565 และเกณฑ์มาตรฐานหลักสูตรระดับ บัณฑิตศึกษา พ.ศ. 2565 เพื่อประโยชน์ในการรักษามาตรฐานวิชาการและวิชาชีพ เป็นส่วนหนึ่งของเกณฑ์การ รับรองวิทยฐานะและมาตรฐานการศึกษา โดยสถาบันอุดมศึกษาที่เปิดดำเนินการหลักสูตรใหม่หรือหลักสูตร ปรับปรุงต้องใช้เกณฑ์มาตรฐานหลักสูตร พ.ศ. 2565 เป็นหลักในการพัฒนาหลักสูตรและดำเนินการให้เป็นไป ตามเกณฑ์มาตรฐานหลักสูตรดังกล่าว

ในการควบคุมกำกับมาตรฐานจะพิจารณาจากการบริหารจัดการหลักสูตรทุกหลักสูตรให้เป็นไปตาม ประกาศกระทรวงศึกษาธิการ เรื่อง เกณฑ์มาตรฐานหลักสูตรระดับปริญญาตรีและบัณฑิตศึกษา พ.ศ. 2565 ตามที่ ได้ประกาศใช้ รวมทั้งมาตรฐานคุณวุฒิระดับอุดมศึกษา พ.ศ. 2565 ตลอดระยะเวลาที่มีการจัดการเรียนการสอน ในหลักสูตรดังกล่าว

โดยหลักสูตรที่เป็นไปตามเกณฑ์มาตรฐานหลักสูตรที่ได้ประกาศใช้เมื่อ พ.ศ. 2565 (ตั้งแต่วันที่ 27 กันยายน) นั้น ในระดับปริญญาตรีจะพิจารณาตามเกณฑ์ 5 ข้อ หลักสูตรระดับบัณฑิตศึกษาจะพิจารณาตามเกณฑ์ 10 ข้อ หลักสูตรประกาศนียบัตรบัณฑิต จะพิจารณาตามเกณฑ์ 5 ข้อ และหลักสูตรประกาศนียบัตรบัณฑิตชั้นสูง จะพิจารณาตามเกณฑ์ 5 ข้อ โดยมีรายละเอียด ดังนี้

ตัวบ่งชี้ที่ 1.1 การบริหารจัดการหลักสูตรตามประกาศกระทรวงศึกษาธิการ เรื่อง เกณฑ์มาตรฐานหลักสูตรระดับปริญญาตรี และบัณฑิตศึกษา พ.ศ. 2565

1.หลักสูตรระดับปริญญาตรี

| เกณฑ์การประเมิน | คุณลักษณะหลักสูตร | |
|---|---|---|
| | ประเภทวิชาการ | ประเภทวิชาชีพ / ปฏิบัติการ |
| 1.จำนวนอาจารย์ผู้รับผิดชอบหลักสูตร | <ul style="list-style-type: none"> - ไม่น้อยกว่า 5 คน และ - เป็นอาจารย์ผู้รับผิดชอบหลักสูตรเกินกว่า 1 หลักสูตรในเวลาเดียวกันไม่ได้ ยกเว้น พหุวิทยาการหรือสหวิทยาการ ได้อีกหนึ่งหลักสูตร <u>มีหน้าที่ในการบริหาร พัฒนาหลักสูตรและการเรียนการสอน เริ่มตั้งแต่ วางแผน ควบคุมคุณภาพ ติดตามประเมินผล และพัฒนาหลักสูตร และ</u> - ประจําหลักสูตรตลอดระยะเวลาที่จัดการศึกษาตามหลักสูตรนั้น | |
| 2.คุณสมบัติอาจารย์ผู้รับผิดชอบหลักสูตร | <ul style="list-style-type: none"> - มีคุณวุฒิขั้นต่ำปริญญาโทหรือเทียบเท่าในสาขาที่ตรงหรือสัมพันธ์กับสาขาวิชาที่เปิดสอน หรือมีตำแหน่งทางวิชาการผู้ช่วยศาสตราจารย์ในสาขาที่ตรงหรือสัมพันธ์กับสาขาวิชาที่เปิดสอน - มีผลงานทางวิชาการอย่างน้อย 1 รายการในรอบ 5 ปีย้อนหลัง | <ul style="list-style-type: none"> - มีคุณวุฒิขั้นต่ำปริญญาโทหรือเทียบเท่าในสาขาที่ตรงหรือสัมพันธ์กับสาขาวิชาที่เปิดสอน หรือมีตำแหน่งทางวิชาการผู้ช่วยศาสตราจารย์ในสาขาที่ตรงหรือสัมพันธ์กับสาขาวิชาที่เปิดสอน - มีผลงานทางวิชาการอย่างน้อย 1 รายการในรอบ 5 ปีย้อนหลัง - อาจารย์ผู้รับผิดชอบหลักสูตร จำนวน 2 ใน 5 คน ต้องมีประสบการณ์ในด้านการปฏิบัติการ |
| | <ul style="list-style-type: none"> - กรณีมีการตกลงร่วมผลิตกับองค์กรภายนอก ต้องมีอาจารย์ประจำหลักสูตรจากสถาบันอุดมศึกษาเจ้าของหลักสูตรนั้นเป็นอาจารย์ผู้รับผิดชอบหลักสูตรอย่างน้อย 3 คน | |
| 3.คุณสมบัติอาจารย์ประจำหลักสูตร | <ul style="list-style-type: none"> - มีคุณวุฒิขั้นต่ำปริญญาโทหรือเทียบเท่าในสาขาที่ตรงหรือสัมพันธ์กับสาขาวิชาที่เปิดสอน หรือมีตำแหน่งผู้ช่วยศาสตราจารย์หรือเทียบเท่าในสาขาที่ตรงหรือสัมพันธ์กับสาขาวิชาที่เปิดสอน - มีผลงานทางวิชาการอย่างน้อย 1 รายการในรอบ 5 ปีย้อนหลัง - ไม่จำกัดจำนวนและประจำได้มากกว่าหนึ่งหลักสูตร | |

| เกณฑ์การประเมิน | คุณลักษณะหลักสูตร | |
|------------------------------|--|----------------------------|
| | ประเภทวิชาการ | ประเภทวิชาชีพ / ปฏิบัติการ |
| | <p>- กรณีมีการตกลงร่วมผลิตกับองค์กรภายนอกที่ไม่ใช่สถาบันอุดมศึกษาหากจำเป็น บุคคลที่มาจากองค์กรนั้นอาจได้รับการยกเว้นคุณวุฒิปริญญาโทและผลงานทางวิชาการ แต่ต้องมีคุณวุฒิขั้นต่ำปริญญาตรีหรือเทียบเท่าที่ตรงหรือสัมพันธ์กับสาขาวิชาของหลักสูตร</p> <p>- และมีประสบการณ์การทำงานในองค์กรแห่งนั้น หรือการทำงานประเภทเดียวกันอย่างต่อเนื่องมาแล้วไม่น้อยกว่า 6 ปี</p> | |
| 4.คุณสมบัติ อาจารย์ผู้สอน | <p>• อาจารย์ประจำ</p> <p>- คุณวุฒิขั้นต่ำปริญญาโทหรือเทียบเท่า หรือมีตำแหน่งผู้ช่วยศาสตราจารย์หรือเทียบเท่าในสาขาวิชานั้นหรือสาขาวิชาที่สัมพันธ์กันหรือสาขาวิชาของรายวิชาที่สอน</p> <p>- ในกรณีที่มิอาจารย์ประจำที่มีคุณวุฒิปริญญาตรีหรือเทียบเท่าและทำหน้าที่อาจารย์ผู้สอนก่อนที่เกณฑ์มาตรฐานหลักสูตรระดับปริญญาตรี พ.ศ. 2565 จะประกาศใช้ให้สามารถทำหน้าที่อาจารย์ผู้สอนต่อไปได้ (มีผลบังคับใช้ 27 กันยายน 2565)</p> <p>- สำหรับหลักสูตรที่มีการตกลงร่วมผลิตกับองค์กรภายนอกที่ไม่ใช่สถาบันอุดมศึกษา หากจำเป็นบุคคลที่มาจากองค์กรนั้น อาจได้รับการยกเว้นคุณวุฒิปริญญาโทแต่ต้องมีคุณวุฒิขั้นต่ำปริญญาตรีหรือเทียบเท่าและมีประสบการณ์การทำงานในองค์กรแห่งนั้นหรือการทำงานประเภทเดียวกันอย่างต่อเนื่องมาแล้วไม่น้อยกว่า 6 ปี</p> | |
| | <p>• อาจารย์พิเศษ</p> <p>- คุณวุฒิขั้นต่ำปริญญาโทหรือเทียบเท่า หรือมีตำแหน่งผู้ช่วยศาสตราจารย์หรือเทียบเท่าในสาขาวิชานั้นหรือสาขาวิชาที่สัมพันธ์กันหรือสาขาวิชาของรายวิชาที่สอน</p> <p>- กรณีอาจารย์พิเศษที่ไม่มีคุณวุฒิตามที่กำหนดข้างต้น ต้องเป็นผู้ทรงคุณวุฒิที่มีความรู้และประสบการณ์เป็นที่ยอมรับ ซึ่งตรงหรือสัมพันธ์กับรายวิชาที่สอน โดยผ่านความเห็นชอบจากสภามหาวิทยาลัย</p> <p>- ทั้งนี้ หากรายวิชาใดมีความจำเป็นต้องใช้อาจารย์พิเศษ ต้องมีอาจารย์ประจำร่วมรับผิดชอบกระบวนการเรียนการสอนและพัฒนานักศึกษาตลอดระยะเวลาของการจัดการเรียนการสอนรายวิชานั้นๆ ด้วย</p> | |

| เกณฑ์การประเมิน | คุณลักษณะหลักสูตร | |
|--|---|----------------------------|
| | ประเภทวิชาการ | ประเภทวิชาชีพ / ปฏิบัติการ |
| 10.การปรับปรุงหลักสูตรตามรอบระยะเวลาที่กำหนด | - ต้องไม่เกิน 5 ปี ตามรอบระยะเวลาของหลักสูตร หรืออย่างน้อยทุกๆ 5 ปี | |
| รวม | เกณฑ์ 5 ข้อ | เกณฑ์ 5 ข้อ |

หมายเหตุ

(1) ในกรณีที่อาจารย์ผู้รับผิดชอบหลักสูตรเปลี่ยนชื่อหรือนามสกุล ให้แนบไฟล์เอกสารหลักฐานการเปลี่ยนชื่อหรือนามสกุลทางราชการ พร้อมกับระบุหมายเหตุการเปลี่ยนชื่อหรือนามสกุลในตารางอาจารย์ผู้รับผิดชอบหลักสูตรของตัวบ่งชี้ที่ 1.1

(2) ในกรณีที่อาจารย์ผู้รับผิดชอบหลักสูตร อาจารย์ประจำหลักสูตร อาจารย์ผู้สอน และอาจารย์พิเศษมีคุณสมบัติไม่ครบถ้วนตามเกณฑ์มาตรฐานหลักสูตร ทางหลักสูตรจะต้องแนบหลักฐานการขออนุมัติคุณสมบัติอาจารย์ผู้รับผิดชอบหลักสูตร อาจารย์ประจำหลักสูตร อาจารย์ผู้สอน และอาจารย์พิเศษ ดังกล่าวจากสภามหาวิทยาลัยเป็นกรณีไป

2. หลักสูตรระดับปริญญาโท และระดับปริญญาเอก

| เกณฑ์การประเมิน | หลักสูตรระดับบัณฑิตศึกษา | |
|--|--|---|
| | ปริญญาโท | ปริญญาเอก |
| 1.จำนวนอาจารย์ ผู้รับผิดชอบหลักสูตร | <ul style="list-style-type: none"> - ไม่น้อยกว่า 3 คน และ - เป็นอาจารย์ผู้รับผิดชอบหลักสูตรเกินกว่า 1 หลักสูตรไม่ได้ ยกเว้นหลักสูตรระดับปริญญาโท และปริญญาเอกในสาขาวิชาเดียวกันสามารถใช้ อาจารย์ผู้รับผิดชอบหลักสูตรชุดเดียวกันได้ มีหน้าที่ในการบริหาร พัฒนาหลักสูตรและการเรียนการสอน เริ่มตั้งแต่ วางแผน ควบคุมคุณภาพ ติดตามประเมินผล และพัฒนาหลักสูตร และ - ประจำหลักสูตรตลอดระยะเวลาที่จัดการศึกษาตามหลักสูตรนั้น | |
| 2.คุณสมบัติอาจารย์ ผู้รับผิดชอบหลักสูตร | <ul style="list-style-type: none"> - มีคุณวุฒิปริญญาเอกหรือเทียบเท่า หรือขั้นต่ำปริญญาโทหรือเทียบเท่า ในสาขาที่ตรงหรือสัมพันธ์กับสาขาวิชาที่เปิดสอนที่มีตำแหน่ง รองศาสตราจารย์หรือเทียบเท่าในสาขาที่ตรงหรือสัมพันธ์กับสาขาวิชาที่เปิดสอน - มีผลงานทางวิชาการอย่างน้อย 3 รายการในรอบ 5 ปีย้อนหลัง* โดยอย่างน้อย 1 รายการต้องเป็นผลงานวิจัย* | <ul style="list-style-type: none"> - มีคุณวุฒิปริญญาเอกหรือเทียบเท่า หรือขั้นต่ำปริญญาโทหรือเทียบเท่า ในสาขาที่ตรงหรือสัมพันธ์กับสาขาวิชาที่เปิดสอนที่มีตำแหน่ง ศาสตราจารย์หรือเทียบเท่าในสาขาที่ตรงหรือสัมพันธ์กับสาขาวิชาที่เปิดสอน - มีผลงานทางวิชาการ <u>ประเภทวิจัย</u>อย่างน้อย 3 รายการในรอบ 5 ปีย้อนหลัง* |
| | <ul style="list-style-type: none"> - กรณีมีการตกลงร่วมผลิตกับองค์กรภายนอก ต้องมีอาจารย์ประจำหลักสูตรจากสถาบันอุดมศึกษาเจ้าของหลักสูตรนั้นเป็นอาจารย์ผู้รับผิดชอบหลักสูตรอย่างน้อย 2 คน - กรณีที่มีความจำเป็นอย่างยิ่งสำหรับสาขาวิชาที่ไม่สามารถสรรหาอาจารย์ผู้รับผิดชอบหลักสูตรครบตามจำนวน สถาบันอุดมศึกษาต้องเสนอจำนวนและคุณวุฒิของอาจารย์ผู้รับผิดชอบหลักสูตรที่มีนั้นให้คณะกรรมการพิจารณาเป็นรายกรณี | |

| เกณฑ์การประเมิน | หลักสูตรระดับบัณฑิตศึกษา | |
|----------------------------------|---|--|
| | ปริญญาโท | ปริญญาเอก |
| | <p>*หมายเหตุ : กรณีอาจารย์ใหม่ที่มีคุณวุฒิปริญญาเอก แต่ยังไม่มีความผลงานทางวิชาการหลังสำเร็จการศึกษา <u>อนุมัติ</u>การทำหน้าที่เป็นอาจารย์ประจำหลักสูตร และเป็นอาจารย์ผู้รับผิดชอบหลักสูตร อาจารย์ที่ปรึกษาวิทยานิพนธ์ และอาจารย์ผู้สอบวิทยานิพนธ์ในระดับปริญญาโทและปริญญาเอกได้ต่อ เมื่อมีความผลงานทางวิชาการภายหลังสำเร็จการศึกษาอย่างน้อย 1 เรื่อง ภายใน 2 ปี หรือ 2 เรื่อง ภายใน 4 ปี หรือ 3 เรื่อง ภายใน 5 ปี</p> | |
| 3. คุณสมบัติอาจารย์ประจำหลักสูตร | <ul style="list-style-type: none"> - คุณวุฒิปริญญาโทหรือเทียบเท่า - มีความผลงานทางวิชาการอย่างน้อย 3 รายการในรอบ 5 ปีย้อนหลัง โดยอย่างน้อย 1 รายการ ต้องเป็นผลงานวิจัย | <ul style="list-style-type: none"> - คุณวุฒิปริญญาเอกหรือเทียบเท่า หรือชั้นดํ่าปริญญาโทหรือเทียบเท่า ที่มีตำแหน่งรองศาสตราจารย์หรือเทียบเท่า - มีความผลงานทางวิชาการประเภทวิจัยอย่างน้อย 3 รายการในรอบ 5 ปีย้อนหลัง |
| 4. คุณสมบัติอาจารย์ผู้สอน | <ul style="list-style-type: none"> • อาจารย์ประจำ - คุณวุฒิปริญญาโทหรือเทียบเท่าในสาขาวิชานั้นหรือสาขาวิชาที่สัมพันธ์กัน หรือสาขาวิชาของรายวิชาที่สอน - ต้องมีประสบการณ์ด้านการสอนและมีความผลงานทางวิชาการอย่างน้อย 1 รายการในรอบ 5 ปีย้อนหลัง* | <ul style="list-style-type: none"> • อาจารย์ประจำ - คุณวุฒิปริญญาเอกหรือเทียบเท่า หรือชั้นดํ่าปริญญาโทหรือเทียบเท่า ที่มีตำแหน่งรองศาสตราจารย์ในสาขาวิชานั้นหรือสาขาวิชาที่สัมพันธ์กัน หรือสาขาวิชาของรายวิชาที่สอน - ต้องมีประสบการณ์ด้านการสอนและมีความผลงานทางวิชาการอย่างน้อย 1 รายการในรอบ 5 ปีย้อนหลัง* |
| | <p>*หมายเหตุ : กรณีอาจารย์ใหม่ที่มีคุณวุฒิปริญญาเอก แต่ยังไม่มีความผลงานทางวิชาการหลังสำเร็จการศึกษา <u>อนุมัติ</u>ให้เป็นอาจารย์ผู้สอนในระดับปริญญาโทได้</p> | |
| | <ul style="list-style-type: none"> • อาจารย์พิเศษ - คุณวุฒิปริญญาโทหรือเทียบเท่าในสาขาวิชานั้น หรือสาขาวิชาที่สัมพันธ์กัน หรือสาขาวิชาของรายวิชาที่สอน | <ul style="list-style-type: none"> • อาจารย์พิเศษ - มีคุณวุฒิปริญญาเอกหรือเทียบเท่าหรือชั้นดํ่าปริญญาโทหรือเทียบเท่าในสาขาวิชานั้นหรือสาขาวิชาที่สัมพันธ์กัน หรือสาขาวิชาของรายวิชาที่สอน |

| เกณฑ์การประเมิน | หลักสูตรระดับบัณฑิตศึกษา | |
|--|---|--|
| | ปริญญาโท | ปริญญาเอก |
| | <ul style="list-style-type: none"> - มีประสบการณ์ทำงานที่เกี่ยวข้องกับวิชาที่สอนและมีผลงานทางวิชาการอย่างน้อย 1 รายการในรอบ 5 ปีย้อนหลัง - กรณีไม่มีคุณวุฒิตามที่กำหนดต้องเป็นผู้ทรงคุณวุฒิที่มีความรู้และประสบการณ์เป็นที่ยอมรับ ซึ่งตรงหรือสัมพันธ์กับรายวิชาที่สอน โดยผ่านความเห็นชอบจากสภาสถาบันอุดมศึกษาแห่งนั้น - ทั้งนี้ หากรายวิชาใดที่มีความจำเป็นต้องใช้อาจารย์พิเศษ ต้องมีอาจารย์ประจำร่วมรับผิดชอบกระบวนการเรียนการสอนและพัฒนานักศึกษาตลอดระยะเวลาของการจัดการเรียนการสอนรายวิชานั้นๆ ด้วย | <ul style="list-style-type: none"> - มีประสบการณ์ด้านการสอนและมีผลงานทางวิชาการอย่างน้อย 1 รายการในรอบ 5 ปีย้อนหลัง - กรณีไม่มีคุณวุฒิตามที่กำหนดต้องเป็นผู้ทรงคุณวุฒิที่มีความรู้และประสบการณ์เป็นที่ยอมรับ ซึ่งตรงหรือสัมพันธ์กับรายวิชาที่สอน โดยผ่านความเห็นชอบจากสภาสถาบันอุดมศึกษาแห่งนั้น - ทั้งนี้ หากรายวิชาใดที่มีความจำเป็นต้องใช้อาจารย์พิเศษ ต้องมีอาจารย์ประจำร่วมรับผิดชอบกระบวนการเรียนการสอนและพัฒนานักศึกษาตลอดระยะเวลาของการจัดการเรียนการสอนรายวิชานั้นๆ ด้วย |
| 5. คุณสมบัติของอาจารย์ที่ปรึกษาวิทยานิพนธ์หลัก | <ul style="list-style-type: none"> - เป็นอาจารย์ประจำหลักสูตรที่มีคุณวุฒิปริญญาเอกหรือเทียบเท่า หรือขั้นต่ำปริญญาโทหรือเทียบเท่าที่มีตำแหน่งรองศาสตราจารย์หรือเทียบเท่าในสาขาวิชานั้น หรือสาขาวิชาที่สัมพันธ์กัน - มีผลงานทางวิชาการอย่างน้อย 3 รายการในรอบ 5 ปีย้อนหลัง โดยอย่างน้อย 1 รายการ ต้องเป็นผลงานวิจัย | <ul style="list-style-type: none"> - ต้องเป็นอาจารย์ประจำหลักสูตรที่มีคุณวุฒิปริญญาเอกหรือเทียบเท่า หรือขั้นต่ำปริญญาโทหรือเทียบเท่าที่มีตำแหน่งรองศาสตราจารย์หรือเทียบเท่าในสาขาวิชานั้น หรือสาขาวิชาที่สัมพันธ์กัน - มีผลงานทางวิชาการประเภทวิจัย อย่างน้อย 3 รายการในรอบ 5 ปีย้อนหลัง |
| 6. คุณสมบัติของอาจารย์ที่ปรึกษาวิทยานิพนธ์ร่วม (ถ้ามี) | <ul style="list-style-type: none"> • อาจารย์ที่ปรึกษาวิทยานิพนธ์ร่วม • <u>เป็นอาจารย์ประจำหลักสูตร หรืออาจารย์ประจำหรือนักวิจัยประจำ</u> -คุณวุฒิปริญญาเอกหรือเทียบเท่า หรือขั้นต่ำปริญญาโทหรือเทียบเท่าที่มีตำแหน่งรองศาสตราจารย์หรือเทียบเท่าในสาขาวิชานั้น หรือสาขาวิชาที่สัมพันธ์กัน - มีผลงานทางวิชาการอย่างน้อย 3 รายการในรอบ 5 ปีย้อนหลัง | <ul style="list-style-type: none"> • อาจารย์ที่ปรึกษาวิทยานิพนธ์ร่วม - ต้องมีอาจารย์ประจำหลักสูตรหรืออาจารย์ประจำหรือนักวิจัยประจำ หรือผู้ทรงคุณวุฒิภายนอก <u>ร่วมเป็นที่ปรึกษาวิทยานิพนธ์อย่างน้อย 1 คน</u> -มีคุณวุฒิปริญญาเอกหรือเทียบเท่า หรือขั้นต่ำปริญญาโทหรือเทียบเท่าที่มีตำแหน่งรองศาสตราจารย์หรือเทียบเท่าในสาขาวิชานั้นหรือสาขาวิชาที่สัมพันธ์กัน |

| เกณฑ์การประเมิน | หลักสูตรระดับบัณฑิตศึกษา | |
|---|---|--|
| | ปริญญาโท | ปริญญาเอก |
| | <p>โดยอย่างน้อย 1 รายการ ต้องเป็นผลงานวิจัย</p> | <p>- มีผลงานทางวิชาการประเภทวิจัย อย่างน้อย 3 รายการในรอบ 5 ปี ย้อนหลัง</p> |
| | <p>• ผู้ทรงคุณวุฒิภายนอก</p> <p>- มีคุณวุฒิปริญญาเอกหรือเทียบเท่า และ</p> <p>- มีผลงานทางวิชาการที่ได้รับการตีพิมพ์เผยแพร่ในวารสารที่มีชื่ออยู่ในฐานข้อมูลที่เป็นที่ยอมรับซึ่งตรงหรือสัมพันธ์กับหัวข้อวิทยานิพนธ์ <u>ไม่น้อยกว่า 5 เรื่อง</u></p> <p>- หากไม่มีคุณวุฒิและผลงานทางวิชาการตามที่กำหนดจะต้องเป็นผู้มีความรู้ความเชี่ยวชาญและประสบการณ์สูงเป็นที่ยอมรับ ซึ่งตรงหรือสัมพันธ์กับหัวข้อวิทยานิพนธ์ โดยผ่านความเห็นชอบจากสภามหาวิทยาลัย <u>ไม่ต้องแจ้ง สป.อว.รับทราบ</u></p> | <p>• ผู้ทรงคุณวุฒิภายนอก</p> <p>- มีคุณวุฒิปริญญาเอกหรือเทียบเท่า และ</p> <p>- มีผลงานทางวิชาการที่ได้รับการตีพิมพ์เผยแพร่ในวารสารที่มีชื่ออยู่ในฐานข้อมูลที่เป็นที่ยอมรับ ซึ่งตรงหรือสัมพันธ์กับหัวข้อวิทยานิพนธ์ <u>ไม่น้อยกว่า 10 เรื่อง</u></p> <p>- หากไม่มีคุณวุฒิและผลงานทางวิชาการตามที่กำหนดจะต้องเป็นผู้มีความรู้ความเชี่ยวชาญและประสบการณ์สูงมากเป็นที่ยอมรับ ซึ่งตรงหรือสัมพันธ์กับหัวข้อวิทยานิพนธ์ โดยผ่านความเห็นชอบจากสภามหาวิทยาลัย <u>ไม่ต้องแจ้ง สป.อว.รับทราบ</u></p> |
| 7. คุณสมบัติของอาจารย์ผู้สอบวิทยานิพนธ์ | <p>ประกอบด้วยอาจารย์ประจำหลักสูตรและผู้ทรงคุณวุฒิภายนอก โดยอาจมีอาจารย์ประจำหรือนักวิจัยประจำร่วมเป็นผู้สอบด้วยรวม <u>ไม่น้อยกว่า 3 คน</u> ทั้งนี้ ภาระกรรมการสอบต้องไม่เป็นอาจารย์ที่ปรึกษาวิทยานิพนธ์หลัก หรืออาจารย์ที่ปรึกษาวิทยานิพนธ์ร่วม</p> | <p>ประกอบด้วยอาจารย์ประจำหลักสูตรโดยอาจมีอาจารย์ประจำหรือนักวิจัยประจำร่วมเป็นผู้สอบด้วย และผู้ทรงคุณวุฒิภายนอก <u>ไม่น้อยกว่า 2 คน</u> รวมทั้งหมดแล้ว <u>ไม่น้อยกว่า 5 คน</u> ภาระกรรมการสอบต้องเป็นผู้ทรงคุณวุฒิภายนอก</p> |
| | <p>• อาจารย์ประจำหลักสูตรหรืออาจารย์ประจำหรือนักวิจัยประจำ</p> <p>- มีคุณวุฒิปริญญาเอกหรือเทียบเท่า หรือขั้นต่ำปริญญาโทหรือเทียบเท่า ที่มีตำแหน่งรองศาสตราจารย์ในสาขาวิชานั้น หรือสาขาวิชาที่สัมพันธ์กัน และ</p> | <p>• อาจารย์ประจำหลักสูตร หรืออาจารย์ประจำ หรือนักวิจัยประจำ</p> <p>- มีคุณวุฒิปริญญาเอกหรือเทียบเท่า หรือขั้นต่ำปริญญาโทหรือเทียบเท่า ที่มีตำแหน่งรองศาสตราจารย์ในสาขาวิชานั้น หรือสาขาวิชาที่สัมพันธ์กัน และ</p> |

| เกณฑ์การประเมิน | หลักสูตรระดับบัณฑิตศึกษา | |
|---|---|--|
| | ปริญญาโท | ปริญญาเอก |
| | <p>- มีผลงานทางวิชาการอย่างน้อย 3 รายการในรอบ 5 ปีย้อนหลัง โดยอย่างน้อย 1 รายการ ต้องเป็นผลงานวิจัย</p> <p>• ผู้ทรงคุณวุฒิภายนอก</p> <p>- มีคุณวุฒิปริญญาเอกหรือเทียบเท่า และ</p> <p>- มีผลงานทางวิชาการที่ได้รับการตีพิมพ์เผยแพร่ในวารสารที่มีชื่ออยู่ในฐานข้อมูลที่เป็นที่ยอมรับซึ่งตรงหรือสัมพันธ์กับหัวข้อวิทยานิพนธ์ <u>ไม่น้อยกว่า 5 เรื่อง</u></p> <p>- หากไม่มีคุณวุฒิและผลงานทางวิชาการตามที่กำหนดจะต้องเป็นผู้มีความรู้ความเชี่ยวชาญและประสบการณ์สูงเป็นที่ยอมรับ ซึ่งตรงหรือสัมพันธ์กับหัวข้อวิทยานิพนธ์ โดยผ่านความเห็นชอบจากสภามหาวิทยาลัย <u>ไม่ต้องแจ้ง สป.อว.รับทราบ</u></p> | <p>- มีผลงานทางวิชาการประเภทวิจัย อย่างน้อย 3 รายการในรอบ 5 ปีย้อนหลัง</p> <p>• ผู้ทรงคุณวุฒิภายนอก</p> <p>- มีคุณวุฒิปริญญาเอกหรือเทียบเท่า และ</p> <p>- มีผลงานทางวิชาการที่ได้รับการตีพิมพ์เผยแพร่ในวารสารที่มีชื่ออยู่ในฐานข้อมูลที่เป็นที่ยอมรับซึ่งตรงหรือสัมพันธ์กับหัวข้อวิทยานิพนธ์ <u>ไม่น้อยกว่า 10 เรื่อง</u></p> <p>- หากไม่มีคุณวุฒิและผลงานทางวิชาการตามที่กำหนดจะต้องเป็นผู้มีความรู้ความเชี่ยวชาญและประสบการณ์สูงมากเป็นที่ยอมรับ ซึ่งตรงหรือสัมพันธ์กับหัวข้อวิทยานิพนธ์ โดยผ่านความเห็นชอบจากสภามหาวิทยาลัย <u>ไม่ต้องแจ้ง สป.อว.รับทราบ</u></p> |
| 8. การตีพิมพ์เผยแพร่ผลงานของผู้สำเร็จการศึกษา | <p>• แผน 1</p> <p>- ได้รับการตีพิมพ์หรืออย่างน้อยได้รับการเผยแพร่ในรูปแบบบทความหรือนวัตกรรมหรือสิ่งประดิษฐ์หรือผลงานทางวิชาการอื่น ซึ่งสามารถสืบค้นได้ตามที่สภามหาวิทยาลัยกำหนด</p> | <p>• แผน 1</p> <p>- ได้รับการตีพิมพ์เผยแพร่หรืออย่างน้อยได้รับการยอมรับให้ตีพิมพ์ในวารสารระดับนานาชาติที่มีคุณภาพตามประกาศที่คณะกรรมการกำหนด อย่างน้อย 2 เรื่อง หรือ ผลงานวิทยานิพนธ์หรือส่วนหนึ่งของวิทยานิพนธ์ต้องได้รับการตีพิมพ์เผยแพร่ หรืออย่างน้อยได้รับการยอมรับให้ตีพิมพ์เผยแพร่ในวารสารระดับนานาชาติที่มีคุณภาพตามประกาศที่คณะกรรมการกำหนด อย่างน้อย 1 เรื่อง และเป็นผลงานนวัตกรรม หรือผลงานสร้างสรรค์ที่สามารถนำไปใช้ประโยชน์ในเชิง</p> |

| เกณฑ์การประเมิน | หลักสูตรระดับบัณฑิตศึกษา | |
|-----------------|---|--|
| | ปริญญาโท | ปริญญาเอก |
| | | <p>พานิชย์ เจริญสังคมและเศรษฐกิจ อย่างน้อย 1 เรื่อง หรือได้รับสิทธิบัตร อย่างน้อย 1 สิทธิบัตร</p> <p>กรณีผลงานนวัตกรรม หรือผลงานสร้างสรรค์ วิทยานิพนธ์ ต้องได้รับการประเมินจากคณะกรรมการผู้ทรงคุณวุฒิภายนอกในสาขาเดียวกัน หรือเกี่ยวข้องอย่างน้อย 3 คน ที่เป็นผู้มีความรู้ ความเชี่ยวชาญและประสบการณ์สูงเป็นที่ยอมรับ โดยได้รับความเห็นชอบจากสภามหาวิทยาลัย</p> <p>*** สำหรับนักศึกษากลุ่มสาขาวิชาสังคมศาสตร์และมนุษยศาสตร์ อาจเผยแพร่ในวารสารระดับชาติที่มีคุณภาพตามที่ กมอ.กำหนด</p> |
| | <p>• แผน 2</p> <p>- ให้เป็นไปตามหลักเกณฑ์ที่สภามหาวิทยาลัยกำหนด และเป็นระบบ เปิดให้ผู้สนใจเข้ารับฟังได้</p> | <p>• แผน 2</p> <p>- ได้รับการตีพิมพ์เผยแพร่หรืออย่างน้อยได้รับการยอมรับให้ตีพิมพ์เผยแพร่ในวารสารระดับนานาชาติที่มีคุณภาพตามประกาศที่คณะกรรมการกำหนด หรือได้รับสิทธิบัตร หรือเป็นผลงานนวัตกรรม หรือผลงานสร้างสรรค์ที่สามารถนำไปใช้ประโยชน์เชิงพานิชย์ เจริญสังคมและเศรษฐกิจ</p> <p>- กรณีผลงานนวัตกรรม หรือผลงานสร้างสรรค์ วิทยานิพนธ์ ต้องได้รับการประเมินจากคณะกรรมการผู้ทรงคุณวุฒิภายนอกในสาขาเดียวกัน หรือเกี่ยวข้องอย่างน้อย 3 คน ที่เป็นผู้มีความรู้ ความเชี่ยวชาญและ</p> |

| เกณฑ์การประเมิน | หลักสูตรระดับบัณฑิตศึกษา | |
|--|--|---|
| | ปริญญาโท | ปริญญาเอก |
| | | <p>ประสบการณ์สูงเป็นที่ยอมรับ โดยได้รับความเห็นชอบจากสภามหาวิทยาลัย</p> <p>*** สำหรับนักศึกษากลุ่มสาขาวิชาสังคมศาสตร์และมนุษยศาสตร์อาจเผยแพร่ในวารสารระดับชาติที่มีคุณภาพตามที่ กมอ.กำหนด</p> |
| 9. ภาระงานที่ปรึกษา วิทยานิพนธ์และการค้นคว้าอิสระ | <p>• วิทยานิพนธ์</p> <ul style="list-style-type: none"> - อาจารย์ประจำหลักสูตรมีคุณวุฒิปริญญาเอกหรือเทียบเท่า 1 คน ให้อาจารย์ผู้ช่วยศาสตราจารย์หรือเทียบเท่าขึ้นไป หรือมีคุณวุฒิปริญญาโทหรือเทียบเท่าที่มีตำแหน่งรองศาสตราจารย์หรือเทียบเท่าขึ้นไป 1 คน ให้เป็นอาจารย์ที่ปรึกษาวิทยานิพนธ์ของนักศึกษาระดับปริญญาโทและปริญญาเอก รวมได้ไม่เกิน 10 คนต่อภาคการศึกษา - กรณีอาจารย์ประจำหลักสูตรมีคุณวุฒิปริญญาเอกหรือเทียบเท่าและดำรงตำแหน่งศาสตราจารย์หรือเทียบเท่า ซึ่งมีความจำเป็นต้องดูแลนักศึกษาระดับปริญญาโทและปริญญาเอก เกินกว่าจำนวนที่กำหนด ให้เสนอต่อสภามหาวิทยาลัยพิจารณา แต่ทั้งนี้ต้องไม่เกิน 15 คนต่อภาคการศึกษา หากมีความจำเป็นต้องดูแลนักศึกษามากกว่า 15 คน ให้ขอความเห็นชอบจาก กมอ. เป็นรายกรณี | <p>• วิทยานิพนธ์</p> <ul style="list-style-type: none"> - อาจารย์ประจำหลักสูตรมีคุณวุฒิปริญญาเอกหรือเทียบเท่า 1 คน ให้อาจารย์ผู้ช่วยศาสตราจารย์หรือเทียบเท่าขึ้นไป หรือมีคุณวุฒิปริญญาโทหรือเทียบเท่าที่มีตำแหน่งรองศาสตราจารย์หรือเทียบเท่าขึ้นไป 1 คน ให้เป็นอาจารย์ที่ปรึกษาวิทยานิพนธ์ของนักศึกษาระดับปริญญาโทและปริญญาเอก รวมได้ไม่เกิน 10 คนต่อภาคการศึกษา - กรณีอาจารย์ประจำหลักสูตรมีคุณวุฒิปริญญาเอกหรือเทียบเท่า และดำรงตำแหน่งศาสตราจารย์หรือเทียบเท่า ซึ่งมีความจำเป็นต้องดูแลนักศึกษาระดับปริญญาโทและปริญญาเอก เกินกว่าจำนวนที่กำหนด ให้เสนอต่อสภามหาวิทยาลัยพิจารณา แต่ทั้งนี้ต้องไม่เกิน 15 คนต่อภาคการศึกษา หากมีความจำเป็นต้องดูแลนักศึกษามากกว่า 15 คน ให้ขอความเห็นชอบจาก กมอ. เป็นรายกรณี |

| เกณฑ์การประเมิน | หลักสูตรระดับบัณฑิตศึกษา | |
|--|---|-----------------------------------|
| | ปริญญาโท | ปริญญาเอก |
| | | |
| | • การค้นคว้าอิสระ - อาจารย์ประจำหลักสูตรคุณวุฒิปริญญาเอกหรือเทียบเท่า 1 คนให้เป็นอาจารย์ที่ปรึกษาการค้นคว้าอิสระของนักศึกษาปริญญาโทได้ไม่เกิน 15 คน | • การค้นคว้าอิสระ ไม่มี |
| | หมายเหตุ : หากเป็นที่ปรึกษาทั้งวิทยานิพนธ์และการค้นคว้าอิสระ ให้คิดสัดส่วนจำนวนนักศึกษาที่ทำวิทยานิพนธ์ 1 คน เทียบได้กับจำนวนนักศึกษาที่ค้นคว้าอิสระ 3 คน แต่ทั้งนี้รวมแล้วต้องไม่เกิน 15 คนต่อภาคการศึกษา | |
| 10. การปรับปรุงหลักสูตรตามรอบระยะเวลาที่กำหนด | - ต้องไม่เกิน 5 ปี ตามรอบระยะเวลาของหลักสูตร หรืออย่างน้อยทุกๆ 5 ปี | |

หมายเหตุ :

(1) ในกรณีที่อาจารย์ผู้รับผิดชอบหลักสูตรเปลี่ยนชื่อหรือนามสกุล ให้แนบไฟล์เอกสารหลักฐานการเปลี่ยนชื่อ หรือนามสกุลทางราชการ พร้อมกับระบุหมายเหตุการเปลี่ยนชื่อหรือนามสกุลในตารางอาจารย์ผู้รับผิดชอบหลักสูตรของตัวบ่งชี้ที่ 1.1

(2) ในกรณีที่อาจารย์ผู้รับผิดชอบหลักสูตร อาจารย์ประจำหลักสูตร อาจารย์ผู้สอน และอาจารย์พิเศษมีคุณสมบัติไม่ครบถ้วนตามเกณฑ์มาตรฐานหลักสูตร ทางหลักสูตรจะต้องแนบหลักฐานการขออนุมัติคุณสมบัติอาจารย์ผู้รับผิดชอบหลักสูตร อาจารย์ประจำหลักสูตร อาจารย์ผู้สอน และอาจารย์พิเศษ ดังกล่าวจากสภามหาวิทยาลัยเป็นรายกรณีไป

3.หลักสูตรระดับประกาศนียบัตรบัณฑิต และระดับประกาศนียบัตรบัณฑิตชั้นสูง

| เกณฑ์การประเมิน | หลักสูตรระดับบัณฑิตศึกษา | |
|--|--|---|
| | ปริญญาโท | ปริญญาเอก |
| 1.จำนวนอาจารย์ ผู้รับผิดชอบหลักสูตร | <ul style="list-style-type: none"> - ไม่น้อยกว่า 3 คน และ - เป็นอาจารย์ผู้รับผิดชอบหลักสูตรเกินกว่า 1 หลักสูตรไม่ได้ มีหน้าที่ในการบริหาร พัฒนาหลักสูตรและการเรียนการสอน เริ่มตั้งแต่ วางแผน ควบคุมคุณภาพ ติดตามประเมินผล และพัฒนาหลักสูตร และ - ประจําหลักสูตรตลอดระยะเวลาที่จัดการศึกษาตามหลักสูตรนั้น | |
| 2.คุณสมบัติอาจารย์ ผู้รับผิดชอบหลักสูตร | <ul style="list-style-type: none"> - คุณวุฒิปริญญาเอกหรือเทียบเท่า หรือขั้นต่ำปริญญาโทหรือเทียบเท่า ในสาขาที่ตรงหรือสัมพันธ์กับสาขาวิชาที่เปิดสอนที่มีตำแหน่ง รองศาสตราจารย์หรือเทียบเท่า - มีผลงานทางวิชาการอย่างน้อย 3 รายการในรอบ 5 ปีย้อนหลัง โดยอย่างน้อย 1 รายการ ต้องเป็นผลงานวิจัย | <ul style="list-style-type: none"> - คุณวุฒิปริญญาเอกหรือเทียบเท่า หรือขั้นต่ำปริญญาโทหรือเทียบเท่า ในสาขาที่ตรงหรือสัมพันธ์กับสาขาวิชาที่เปิดสอนที่มีตำแหน่ง ศาสตราจารย์หรือเทียบเท่า - มีผลงานทางวิชาการอย่างน้อย 3 รายการในรอบ 5 ปีย้อนหลัง โดยอย่างน้อย 1 รายการ ต้องเป็นผลงานวิจัย |
| | <ul style="list-style-type: none"> - กรณีมีการตกลงร่วมผลิตกับองค์กรภายนอก ต้องมีอาจารย์ประจำหลักสูตรจากสถาบันอุดมศึกษาเจ้าของหลักสูตรนั้นเป็นอาจารย์ผู้รับผิดชอบ หลักสูตรอย่างน้อย 2 คน - กรณีที่มีความจำเป็นอย่างย้งสำหรับสาขาวิชาที่ไม่สามารถสรรหาอาจารย์ผู้รับผิดชอบหลักสูตรครบตามจำนวน สถาบันอุดมศึกษาต้องเสนอจำนวน และคุณวุฒิของอาจารย์ผู้รับผิดชอบหลักสูตรที่มีนั้นให้คณะกรรมการพิจารณาเป็นรายกรณี | |
| 3. คุณสมบัติ อาจารย์ประจำหลักสูตร | <ul style="list-style-type: none"> - คุณวุฒิขั้นต่ำปริญญาโทหรือเทียบเท่า - มีผลงานทางวิชาการอย่างน้อย 3 รายการในรอบ 5 ปีย้อนหลังโดย อย่างน้อย 1 รายการ ต้องเป็นผลงานวิจัย | <ul style="list-style-type: none"> - คุณวุฒิขั้นต่ำปริญญาเอกหรือเทียบเท่า หรือขั้นต่ำปริญญาโท หรือ เทียบเท่าที่มีตำแหน่งรองศาสตราจารย์ขึ้นไป - มีผลงานทางวิชาการอย่างน้อย 3 รายการในรอบ 5 ปีย้อนหลังโดย อย่างน้อย 1 รายการ ต้องเป็นผลงานวิจัย |

| เกณฑ์การประเมิน | หลักสูตรระดับบัณฑิตศึกษา | |
|--------------------|--|--|
| | ปริญญาโท | ปริญญาเอก |
| 4. คุณสมบัติผู้สอน | <p>• อาจารย์ประจำ</p> <p>- คุณวุฒิขั้นต่ำปริญญาโทหรือเทียบเท่า ในสาขาวิชานั้นหรือสาขาวิชาที่สัมพันธ์กัน หรือในสาขาวิชาของรายวิชาที่สอน และ</p> <p>- ต้องมีประสบการณ์ด้านการสอนและมีผลงานทางวิชาการอย่างน้อย 1 รายการในรอบ 5 ปีย้อนหลัง</p> <p>อาจารย์ใหม่ที่มีคุณวุฒิระดับปริญญาเอก แม้ยังไม่มีผลงานทางวิชาการหลังสำเร็จการศึกษา อนุมัติให้เป็นอาจารย์ผู้สอนในระดับประกาศนียบัตรได้ แต่ทั้งนี้หากทำหน้าที่เป็นอาจารย์ประจำหลักสูตร และอาจารย์ผู้รับผิดชอบหลักสูตร ต้องมีผลงานทางวิชาการภายหลังสำเร็จการศึกษาอย่างน้อย 1 เรื่อง ภายใน 2 ปี หรือ 2 เรื่อง ภายใน 4 ปี หรือ 3 เรื่อง ภายใน 5 ปี</p> | <p>• อาจารย์ประจำ</p> <p>- คุณวุฒิปริญญาเอกหรือเทียบเท่า หรือขั้นต่ำปริญญาโทหรือเทียบเท่าที่มีตำแหน่งรองศาสตราจารย์หรือเทียบเท่าในสาขาวิชานั้น หรือสาขาวิชาที่สัมพันธ์กันหรือสาขาวิชาของรายวิชาที่สอน และ</p> <p>- ต้องมีประสบการณ์ด้านการสอนและมีผลงานทางวิชาการอย่างน้อย 1 รายการในรอบ 5 ปีย้อนหลัง</p> <p>อาจารย์ใหม่ที่มีคุณวุฒิระดับปริญญาเอก แม้ยังไม่มีผลงานทางวิชาการหลังสำเร็จการศึกษา อนุมัติให้เป็นอาจารย์ผู้สอนในระดับประกาศนียบัตรชั้นสูงได้ แต่ทั้งนี้หากทำหน้าที่เป็นอาจารย์ประจำหลักสูตร และอาจารย์ผู้รับผิดชอบหลักสูตร ต้องมีผลงานทางวิชาการภายหลังสำเร็จการศึกษาอย่างน้อย 1 เรื่อง ภายใน 2 ปี หรือ 2 เรื่อง ภายใน 4 ปี หรือ 3 เรื่อง ภายใน 5 ปี</p> |
| | <p>• อาจารย์พิเศษ</p> <p>- คุณวุฒิขั้นต่ำปริญญาโท หรือเทียบเท่าในสาขาวิชานั้นหรือสาขาวิชาที่สัมพันธ์กันหรือสาขาวิชาของรายวิชาที่สอน</p> <p>- มีประสบการณ์การณด้านการสอน</p> <p>กรณีอาจารย์พิเศษที่ไม่มีคุณวุฒิที่กำหนดข้างต้น ต้องเป็นผู้ทรงคุณวุฒิที่มีความรู้และประสบการณ์เป็นที่ยอมรับ ซึ่งตรงหรือสัมพันธ์กับรายวิชาที่สอน โดยผ่านความเห็นชอบจากสภามหาวิทยาลัย</p> | <p>• อาจารย์พิเศษ</p> <p>- คุณวุฒิปริญญาเอกหรือเทียบเท่า หรือขั้นต่ำปริญญาโทหรือเทียบเท่าในสาขาวิชานั้นหรือสาขาวิชาที่สัมพันธ์กันหรือสาขาวิชาของรายวิชาที่สอน</p> <p>- มีประสบการณ์การณด้านการสอน</p> <p>กรณีอาจารย์พิเศษที่ไม่มีคุณวุฒิที่กำหนดข้างต้น ต้องเป็นผู้ทรงคุณวุฒิที่มีความรู้และประสบการณ์เป็นที่ยอมรับ ซึ่งตรงหรือสัมพันธ์กับรายวิชาที่สอน โดยผ่านความเห็นชอบจากสภามหาวิทยาลัย</p> |

| เกณฑ์การประเมิน | หลักสูตรระดับบัณฑิตศึกษา | |
|---|--|--|
| | ปริญญาโท | ปริญญาเอก |
| | ทั้งนี้ หากรายวิชาใดมีความจำเป็นต้องใช้อาจารย์พิเศษ ต้องมีอาจารย์ประจำร่วมรับผิดชอบกระบวนการเรียนการสอนและพัฒนานักศึกษา ตลอดระยะเวลาของการจัดการเรียนการสอนรายวิชานั้นๆ ด้วย | ทั้งนี้ หากรายวิชาใดมีความจำเป็นต้องใช้อาจารย์พิเศษ ต้องมีอาจารย์ประจำร่วมรับผิดชอบกระบวนการเรียนการสอนและพัฒนานักศึกษา ตลอดระยะเวลาของการจัดการเรียนการสอนรายวิชานั้นๆ ด้วย |
| 10. การปรับปรุงหลักสูตรตามกรอบระยะเวลาที่กำหนด | - ต้องไม่เกิน 5 ปี ตามรอบระยะเวลาของหลักสูตร หรืออย่างน้อยทุก ๆ 5 ปี | |

หมายเหตุ :

(1) ในกรณีที่อาจารย์ผู้รับผิดชอบหลักสูตรเปลี่ยนชื่อหรือนามสกุล ให้แนบไฟล์เอกสารหลักฐานการเปลี่ยนชื่อ หรือนามสกุลทางราชการ พร้อมกับระบุหมายเหตุการเปลี่ยนชื่อหรือนามสกุลในตารางอาจารย์ผู้รับผิดชอบหลักสูตรของตัวบ่งชี้ที่ 1.1

(2) ในกรณีที่อาจารย์ผู้รับผิดชอบหลักสูตร อาจารย์ประจำหลักสูตร อาจารย์ผู้สอน และอาจารย์พิเศษมีคุณสมบัติไม่ครบถ้วนตามเกณฑ์มาตรฐานหลักสูตร ทางหลักสูตรจะต้องแนบหลักฐานการขออนุมัติคุณสมบัติอาจารย์ผู้รับผิดชอบหลักสูตร อาจารย์ประจำหลักสูตร อาจารย์ผู้สอน และอาจารย์พิเศษ ดังกล่าวจากสภามหาวิทยาลัยเป็นรายกรณีไป

เกณฑ์การประเมินดังกล่าวเป็นไปตามเกณฑ์มาตรฐานหลักสูตร พ.ศ. 2565 และมาตรฐานคุณวุฒิระดับอุดมศึกษา พ.ศ. 2565

ผลการประเมินตัวบ่งชี้ที่ 1.1 กำหนดไว้เป็น “ผ่าน” และ “ไม่ผ่าน” หากไม่ผ่านเกณฑ์ข้อใดข้อหนึ่ง ถือว่า หลักสูตรไม่ได้มาตรฐาน และผลเป็น “ไม่ผ่าน” (คะแนนเป็น ศูนย์)

หลักฐานเอกสารที่ต้องการนอกเหนือจากเอกสารประกอบแต่ละรายตัวบ่งชี้

1. เอกสารหลักสูตรฉบับที่ สป.อว. ประทับตรารับทราบ
2. หนังสือแนบที่ สป.อว. แจ้งรับทราบหลักสูตร (ถ้ามี)
3. กรณีหลักสูตรยังไม่ได้แจ้งการรับทราบให้มีหนังสือแนบส่ง สป.อว. หรือหนังสือส่งคืนจาก สป.อว. และรายงานการประชุมสภาที่อนุมัติ/ ให้ความเห็นชอบหลักสูตร

องค์ประกอบที่ 2 บัณฑิต

พันธกิจที่สำคัญที่สุดของสถาบันอุดมศึกษา คือ การผลิตบัณฑิตหรือ การจัดกิจกรรมการเรียนรู้ การสอนให้ผู้เรียนมีความรู้ในวิชาการและวิชาชีพ มีคุณลักษณะตามหลักสูตรที่กำหนด บัณฑิตระดับอุดมศึกษาจะต้องเป็นผู้มีความรู้ มีคุณธรรมจริยธรรม มีความสามารถในการเรียนรู้และพัฒนาตนเอง สามารถประยุกต์ใช้ความรู้เพื่อการดำรงชีวิตในสังคมได้อย่างมีความสุขทั้งทางร่างกายและจิตใจ มีความสำนึก และความรับผิดชอบต่อในฐานะพลเมืองและพลโลก มีคุณลักษณะตามอัตลักษณ์ของสถาบันอุดมศึกษา สำนักงานคณะกรรมการการอุดมศึกษาในฐานะที่เป็นหน่วยงานในการกำกับและส่งเสริม การดำเนินงานของสถาบันอุดมศึกษาได้จัดทำมาตรฐานต่างๆ ที่เกี่ยวข้องกับการผลิตบัณฑิต เช่น เกณฑ์มาตรฐานหลักสูตร มาตรฐานคุณวุฒิระดับอุดมศึกษา พ.ศ. 2565 เพื่อมุ่งเน้นเป้าหมาย การจัดการศึกษาที่ผลการเรียนรู้ของนักศึกษา ซึ่งเป็นการประกันคุณภาพบัณฑิตที่ได้รับคุณวุฒิแต่ละคุณวุฒิและสื่อสารให้สังคม ชุมชน รวมทั้งหน่วยงานที่เกี่ยวข้องต่างๆ ได้เชื่อมั่นถึงคุณภาพของบัณฑิตที่ผลิตออกมาเป็นไปตามที่กำหนดไว้ในผลลัพธ์การเรียนรู้ในแต่ละหลักสูตร คุณภาพบัณฑิตในแต่ละหลักสูตรจะสะท้อนไปที่คุณภาพบัณฑิตตามมาตรฐานคุณวุฒิระดับอุดมศึกษา พ.ศ. 2565 โดยพิจารณาจากผลลัพธ์การเรียนรู้ การมีงานทำ และคุณภาพผลงานวิจัยของนักศึกษาและผู้สำเร็จการศึกษาระดับบัณฑิตศึกษาในปีการศึกษานั้นๆ คุณภาพบัณฑิตจะพิจารณาได้จากตัวบ่งชี้ ดังต่อไปนี้

ตัวบ่งชี้ที่ 2.1 คุณภาพบัณฑิตตามมาตรฐานคุณวุฒิระดับอุดมศึกษา พ.ศ. 2565 และด้านผลลัพธ์ผู้เรียนตามมาตรฐานการอุดมศึกษา พ.ศ. 2565

ตัวบ่งชี้ที่ 2.2 การได้งานทำหรือผลงานวิจัยของผู้สำเร็จการศึกษา

- ร้อยละของบัณฑิตปริญญาตรีที่ได้งานทำหรือประกอบอาชีพอิสระภายใน 1 ปี
- ผลงานของนักศึกษาและผู้สำเร็จการศึกษาในระดับปริญญาโทที่ได้รับการตีพิมพ์หรือเผยแพร่
- ผลงานของนักศึกษาและผู้สำเร็จการศึกษาในระดับปริญญาเอกที่ได้รับการตีพิมพ์หรือเผยแพร่

ตัวบ่งชี้ที่ 2.1 คุณภาพบัณฑิตตามมาตรฐานคุณวุฒิระดับอุดมศึกษา พ.ศ. 2565 และด้านผลลัพธ์ผู้เรียนตามมาตรฐานการอุดมศึกษา พ.ศ. 2565

ชนิดของตัวบ่งชี้ ผลลัพธ์

คำอธิบายตัวบ่งชี้

มาตรฐานคุณวุฒิระดับอุดมศึกษา พ.ศ. 2565 เป็นข้อกำหนดเกี่ยวกับผลลัพธ์การเรียนรู้ของผู้เรียนที่เกิดขึ้นจากการศึกษาตามมาตรฐานหลักสูตรการศึกษาระดับอุดมศึกษาที่กำหนดขึ้นตามระดับการศึกษาแต่ละระดับ หลักสูตรต้องบริหารจัดการหลักสูตรและออกแบบกระบวนการเรียนรู้ เพื่อให้เกิดผลสัมฤทธิ์ในผลลัพธ์การเรียนรู้ คือ ผลที่เกิดขึ้นแก่ผู้เรียนผ่านกระบวนการเรียนรู้ที่ได้จากการศึกษา ฝึกอบรม ประสบการณ์ที่เกิดขึ้นจากการฝึกปฏิบัติหรือการเรียนรู้จริงในทำงานระหว่างศึกษา ทั้งด้านความรู้ ด้านทักษะ ด้านจริยธรรม และด้านลักษณะบุคคล โดยต้องแสดงถึงพัฒนาการของผลลัพธ์การเรียนรู้ดังกล่าว ตัวบ่งชี้จะเป็นการประเมินคุณภาพบัณฑิตในมุมมองของผู้มีส่วนได้ส่วนเสียที่หลักสูตรเคยไปสำรวจความต้องการจากกลุ่มผู้มีส่วนได้ส่วนเสียแล้วนำมากำหนดเป็นวัตถุประสงค์และผลลัพธ์การเรียนรู้ของหลักสูตร ประกอบด้วยอย่างน้อย 4 ด้าน ได้แก่

1. **ความรู้ (Knowledge)** หมายถึง สิ่งที่สั่งสมมาจากการศึกษาเล่าเรียน การค้นคว้า หรือ ประสบการณ์ที่เกิดจากหลักสูตร ซึ่งเป็นสิ่งที่จำเป็นและเพียงพอต่อการนำไปปฏิบัติ หรือต่อยอดความรู้ในการประกอบอาชีพ ดำรงชีวิตอยู่ร่วมกันในสังคม และพัฒนาอย่างยั่งยืนสำหรับการดำรงชีวิตในยุคดิจิทัล

| ระดับปริญญาตรี | ประกาศนียบัตรบัณฑิต | ระดับปริญญาโท | ประกาศนียบัตรบัณฑิตชั้นสูง | ระดับปริญญาเอก |
|--|---|---|--|---|
| ความรู้ที่จำเป็นและเพียงพอต่อการนำไปปฏิบัติ ต่อยอดความรู้ ปรับใช้ความรู้ เพื่อการพัฒนา | ความรู้ที่จำเป็นและเพียงพอต่อการนำไปปฏิบัติต่อยอดความรู้ และเชื่อมโยงความรู้ใหม่เพื่อพัฒนาวิชาชีพ | ความรู้ที่จำเป็นและเพียงพอต่อการนำไปปฏิบัติต่อยอดความรู้ และเชื่อมโยงความรู้ใหม่เพื่อการค้นพบและสร้างสิ่งใหม่ที่เป็นที่ยอมรับ | ความรู้ที่จำเป็นและเพียงพอต่อการนำไปปฏิบัติต่อยอดความรู้ และเชื่อมโยงสร้างองค์ความรู้ใหม่ เชิงปฏิบัติในการแก้ปัญหาทางวิชาชีพแบบองค์รวมและเป็นที่ยอมรับ | ความรู้ที่จำเป็นและเพียงพอต่อการนำไปปฏิบัติต่อยอดความรู้ เชื่อมโยงความรู้ และการใช้กระบวนการวิจัยเพื่อสร้างองค์ความรู้ใหม่ที่น่าสนใจการแก้ปัญหาแบบองค์รวม ซึ่งเป็นที่ยอมรับ และ อ้างอิงได้ และหรือปรับใช้ในบริบทอื่นได้ |

การสร้างสิ่งใหม่ หมายถึง กระบวนการวิจัยและพัฒนา ซึ่งทำให้ได้ผลผลิตใหม่ที่เป็นสิ่งประดิษฐ์ สิ่งของ กระบวนการ ระบบ แนวคิด อันเป็นสิ่งที่สร้างขึ้นจากความรู้ ความคิดริเริ่ม หรือความคิดสร้างสรรค์ใหม่ หรือมีการพัฒนา ต่อยอด ประยุกต์ และปรับปรุง ให้สามารถใช้ได้อย่างเหมาะสม และสอดคล้องกับบริบทใหม่ วิถีชีวิตใหม่ หรือ ความต้องการใหม่

การสร้างองค์ความรู้ใหม่ หมายถึง กระบวนการวิจัยที่ใช้วิธีวิทยาการวิจัยประเภทต่างๆ ซึ่งทำให้ได้ผลผลิต หรือข้อค้นพบจากการวิจัย เป็นแนวคิด ทฤษฎี หรือสาระ ความรู้ใหม่ที่จะช่วยในการส่งเสริมหรือพัฒนาศาสตร์ในสาขานั้น หรือส่งเสริมให้เกิดการสร้างศาสตร์ใหม่แบบบูรณาการ

2. ทักษะ (Skills) หมายถึง ความสามารถที่เกิดจากการเรียนรู้ ฝึกฝนปฏิบัติ ให้เกิดความแคล่วคล่อง ว่องไว และชำนาญเพื่อพัฒนางาน พัฒนาวิชาชีพหรือวิชาการ พัฒนาค้น และพัฒนาสังคม สำหรับการดำรงชีวิตในยุคดิจิทัล

| ระดับปริญญาตรี | ประกาศนียบัตรบัณฑิต | ระดับปริญญาโท | ประกาศนียบัตรบัณฑิต ชั้นสูง | ระดับปริญญาเอก |
|--|--|--|--|--|
| 1. ทักษะการเรียนรู้ การเรียนรู้ด้วยตนเอง ในการปฏิบัติ และ การปรับปรุงพัฒนางาน เพื่อการประกอบอาชีพ 2. ทักษะด้านดิจิทัล | 1. ทักษะการเรียนรู้ การเรียนรู้ด้วยตนเอง ในการปฏิบัติ และ การปรับปรุงพัฒนางาน ให้มีความเป็นมืออาชีพ 2. ทักษะด้านดิจิทัล | 1. ทักษะการเรียนรู้ การเรียนรู้ด้วยตนเอง และ ทักษะการสร้าง ความรู้ ในการปฏิบัติ การคิดริเริ่ม สร้างสิ่ง ใหม่ เพื่อสร้าง ความรู้ ใหม่เชิงวิชาการ หรือ วิชาชีพ 2. ทักษะด้านดิจิทัล | 1. ทักษะการเรียนรู้ การเรียนรู้ด้วยตนเอง และ ทักษะการสร้าง ความรู้ ในการปฏิบัติ การคิดริเริ่ม สร้างสรรค์ เพื่อสร้าง ความรู้ใหม่ เชิงวิชาการ หรือวิชาชีพ ในระดับเป็นที่ยอมรับ และเป็นแนวปฏิบัติได้ 2. ทักษะด้านดิจิทัล | 1. ทักษะการเรียนรู้ การ เรียนรู้ด้วยตนเอง และ ทักษะการสร้างความรู้ ในการปฏิบัติ การคิด ริเริ่ม สร้างสรรค์ เพื่อ สร้างองค์ความรู้ใหม่ เชิงวิชาการ หรือวิชาชีพ ในระดับที่อ้างอิง หรือ ปรับใช้ในบริบทอื่นได้ 2. ทักษะด้านดิจิทัล |

3. จริยธรรม (Ethics) หมายถึง พฤติกรรมหรือการกระทำความดีระดับบุคคลที่สะท้อนถึงความเป็นผู้มีคุณธรรม ศีลธรรม และจรรยาบรรณ เพื่อประโยชน์ส่วนรวมและส่วนตน ทั้งต่อหน้าและลับหลังผู้อื่น

ทั้งนี้ หลักสูตรต้องกำหนดจริยธรรมที่เหมาะสมกับสาขาวิชาในแต่ละระดับคุณวุฒิ และจริยธรรมเฉพาะวิชาชีพที่กำหนดโดยสภาวิชาชีพ หรือประชาคมวิชาชีพ หรือ จรรยาบรรณในการประกอบอาชีพ

4. ลักษณะบุคคล (Character) หมายถึง บุคลิกภาพ ลักษณะนิสัย และค่านิยมที่สะท้อนคุณลักษณะเฉพาะศาสตร์วิชาชีพและสถาบัน โดยพัฒนาผ่านการเรียนรู้ และการฝึกประสบการณ์จากหลักสูตร ให้มีความเหมาะสมกับแต่ละระดับมาตรฐานคุณวุฒิระดับอุดมศึกษา

ทั้งนี้ ทุกหลักสูตรต้องกำหนดลักษณะบุคคลที่เป็นลักษณะบุคคลทั่วไปที่เหมาะสมสอดคล้องกับอัตลักษณ์ของหลักสูตรและสถาบัน ส่วนหลักสูตรวิชาชีพ ควรกำหนด ลักษณะบุคคลเฉพาะวิชาชีพตามมาตรฐานวิชาชีพด้วย โดยอาจเลือกลักษณะบุคคลทั่วไปมากำหนดเป็นคุณสมบัติที่เป็นจุดเน้นให้สอดคล้องกับเป้าหมายของหลักสูตร

มาตรฐานด้านผลลัพธ์ผู้เรียน ในมาตรฐานการอุดมศึกษา พ.ศ. 2565 จะประกอบด้วย

1) บุคคลผู้เรียนรู้ (Learner Person) เพื่อสร้างงานและคุณภาพชีวิตที่ดี เป็นบุคคลที่มีความรู้ความสามารถและความรอบรู้ด้านต่างๆ ในการสร้างสัมมาอาชีพ ความมั่นคงและคุณภาพชีวิตของตนเอง ครอบครัว ชุมชน และสังคม มีทักษะการเรียนรู้ตลอดชีวิตโดยเป็นผู้มีคุณธรรม ความเพียร มุ่งมั่น บากบั่น และยึดมั่นในจรรยาบรรณวิชาชีพ

2) ผู้ร่วมสร้างนวัตกรรม (Innovative Co-Creator) เพื่อสร้างงานความมั่นคง มั่งคั่ง ยั่งยืน เป็นผู้ร่วมสร้างสรรค์นวัตกรรม มีทักษะศตวรรษที่ 21 มีความสามารถในการบูรณาการศาสตร์ต่างๆ เพื่อพัฒนาหรือแก้ปัญหาสังคม มีคุณลักษณะความเป็นผู้ประกอบการ รู้เท่าทันการเปลี่ยนแปลงของสังคมและของโลก สามารถสร้างโอกาสและเพิ่มมูลค่าให้กับตนเอง ชุมชน สังคม และประเทศ

3) ผู้มีความเป็นพลเมืองที่เข้มแข็ง (Active Citizen) สร้างสันติสุข เป็นพลเมืองที่เข้มแข็ง มีความกล้าหาญทางจริยธรรม ยึดมั่นในความถูกต้อง รู้คุณค่าและรักความเป็นไทย ร่วมมือร่วมพลังเพื่อสร้างสรรค์การพัฒนา และเสริมสร้างสันติสุขอย่างยั่งยืนทั้งในระดับครอบครัว ชุมชน สังคม และประชาคมโลก

เกณฑ์การประเมิน

ใช้ค่าเฉลี่ยของคะแนนประเมินบัณฑิต (คะแนนเต็ม 5)

สูตรการคำนวณ

1. คำนวณคะแนนเฉลี่ยคุณภาพบัณฑิตตามมาตรฐานคุณวุฒิระดับอุดมศึกษา พ.ศ. 2565

$$\text{คะแนนเฉลี่ยที่ได้} = \frac{\text{ผลรวมของค่าคะแนนที่ได้จากการประเมินบัณฑิตตามมาตรฐานคุณวุฒิฯ}}{\text{จำนวนบัณฑิตที่ได้รับการประเมินทั้งหมด}}$$

2. คำนวณคะแนนเฉลี่ยด้านผลลัพธ์ผู้เรียนตามมาตรฐานการอุดมศึกษา พ.ศ. 2565

$$\text{คะแนนเฉลี่ยที่ได้} = \frac{\text{ผลรวมของค่าคะแนนที่ได้จากการประเมินบัณฑิตด้านผลลัพธ์ผู้เรียน}}{\text{จำนวนบัณฑิตที่ได้รับการประเมินทั้งหมด}}$$

3. คำนวณคะแนนเฉลี่ยคุณภาพบัณฑิตตามมาตรฐานคุณวุฒิระดับอุดมศึกษา พ.ศ. 2565 และด้านผลลัพธ์ผู้เรียนตามมาตรฐานการอุดมศึกษา พ.ศ. 2565

$$\text{คะแนนเฉลี่ยรวมที่ได้} = \frac{\text{คะแนนเฉลี่ยตามข้อ 1} + \text{คะแนนเฉลี่ยตามข้อ 2}}{2}$$

การรายงานผลคะแนนเฉลี่ยความพึงพอใจของผู้ใช้บัณฑิตต่อผลลัพธ์การเรียนรู้ตามคุณภาพบัณฑิตตามมาตรฐานคุณวุฒิระดับอุดมศึกษา พ.ศ. 2565 และการรายงานผลคะแนนเฉลี่ยความพึงพอใจของผู้ใช้บัณฑิตต่อผลลัพธ์ผู้เรียน Desired Outcomes of Education (DOE) ให้รายงานผลคะแนนเฉลี่ยแยกกันตามข้อ 1 และข้อ 2 แล้วนำผลคะแนนเฉลี่ยตามข้อ 3 ที่ได้มาทำการเฉลี่ยเป็นผลการประเมินตามตัวบ่งชี้ที่ 2.1 คุณภาพบัณฑิตตามมาตรฐานคุณวุฒิระดับอุดมศึกษา พ.ศ. 2565 และด้านผลลัพธ์ผู้เรียนตามมาตรฐานการอุดมศึกษา พ.ศ. 2565

ข้อมูลประกอบ

จำนวนบัณฑิตที่ได้รับการประเมินจากผู้บัณฑิตจะต้องไม่น้อยกว่าร้อยละ 20 ของจำนวนบัณฑิตที่สำเร็จการศึกษา (กรณีที่ได้รับแบบประเมินฯ น้อยกว่าร้อยละ 20 ผลการประเมินฯ ข้อนี้นี้เป็น 0 คะแนน)

หมายเหตุ :

- ในกรณีหลักสูตรปรับปรุงที่ยังไม่ครบรอบ สถาบันอุดมศึกษาต้องประเมินตัวบ่งชี้ 2.1 ด้วย แม้ว่าหลักสูตรนั้นจะยังไม่ครบรอบการปรับปรุงก็ตาม โดยนำผลการดำเนินงานของหลักสูตรเดิมในรอบที่ผ่านมาใช้ประกอบการประเมิน

- กรณีบัณฑิตที่มีอาชีพอิสระ ไม่ต้องเอามานับในการประเมินความพึงพอใจของผู้ใช้บัณฑิต

- ในกรณีบัณฑิตหลักสูตรนานาชาติ เป็นนักศึกษาต่างชาติประมาณ 90% การประเมินบัณฑิตอาจไม่ถึงร้อยละ 20 เนื่องจากเดินทางกลับประเทศไปแล้ว สามารถอนุโลมให้ใช้บัณฑิตที่เป็นนักศึกษาชาวไทยเป็นฐานในการคิด เช่น มีนักศึกษาต่างชาติ 90 คน มีนักศึกษาไทย 10 คน ให้ประเมินโดยคิดจากนักศึกษาไทยจำนวน 10 คนเป็นฐานที่ 100 %

- บัณฑิตในปีการศึกษาที่ทำการประเมินฯ นั้นเป็นบัณฑิตตามรุ่นที่รับปริญญาของมหาวิทยาลัยรังสิต ซึ่งจะประกอบด้วยภาคการศึกษาที่ 1 และ ภาคการศึกษาที่ 2 ของปีการศึกษาปีก่อนปีประเมินฯ และภาคการศึกษา S ของปีการศึกษาที่ประเมินฯ ยกตัวอย่าง เช่น ประเมินฯ ปีการศึกษา 2567 จะประกอบด้วยบัณฑิตภาคการศึกษาที่ 1/2566, 2/2566 และ S/2567 (ในกรณีหลักสูตรระดับบัณฑิตศึกษาให้ยึดข้อมูลตามบัณฑิตวิทยาลัย)

ตัวบ่งชี้ที่ 2.2 (ปริญญาตรี) ร้อยละของบัณฑิตปริญญาตรีที่ได้งานทำ หรือประกอบอาชีพอิสระภายใน 1 ปี

ชนิดของตัวบ่งชี้ ผลลัพธ์

คำอธิบายตัวบ่งชี้

บัณฑิตปริญญาตรีที่สำเร็จศึกษาในหลักสูตรภาคปกติ ภาคพิเศษ และภาคนอกเวลาในสาขานั้นๆ ที่ได้งานทำหรือมีกิจการของตนเองที่มีรายได้ประจำภายในระยะเวลา 1 ปี นับจากวันที่สำเร็จการศึกษาเมื่อเทียบกับบัณฑิตที่สำเร็จการศึกษาในปีการศึกษานั้น การนับการมีงานทำนับกรณีการทำงานสุจริตทุกประเภทที่สามารถสร้างรายได้เข้ามาเป็นประจำเพื่อเลี้ยงชีพตนเองได้ การคำนวณร้อยละของผู้มีงานทำของผู้สำเร็จการศึกษาที่ลงทะเบียนเรียนในภาคพิเศษหรือภาคนอกเวลาให้คำนวณเฉพาะผู้ที่เปลี่ยนงานใหม่หลังสำเร็จการศึกษาเท่านั้น

เกณฑ์การประเมิน

โดยการแปลงค่าร้อยละของบัณฑิตปริญญาตรีที่ได้งานทำหรือประกอบอาชีพอิสระภายใน 1 ปี เป็นคะแนนระหว่าง 0-5 กำหนดให้เป็นคะแนนเต็ม 5 = ร้อยละ 100

สูตรการคำนวณ

1. คำนวณค่าร้อยละของบัณฑิตปริญญาตรีที่ได้งานทำหรือประกอบอาชีพอิสระภายใน 1 ปี

$$\frac{\text{จำนวนบัณฑิตปริญญาตรีที่ได้งานทำหรือประกอบอาชีพอิสระภายใน 1 ปี}}{\text{จำนวนบัณฑิตที่ตอบแบบสำรวจทั้งหมด}} \times 100$$

การคำนวณค่าร้อยละนี้ ไม่นำบัณฑิตที่ศึกษาต่อ เกณฑ์ทหาร อุบัติสมบพ และบัณฑิตที่มีงานทำแล้วแต่ไม่ได้เปลี่ยนงานมาพิจารณา

2. แปลงค่าร้อยละที่คำนวณได้ในข้อ 1 เทียบกับคะแนนเต็ม 5

$$\text{คะแนนที่ได้} = \frac{\text{ค่าร้อยละของบัณฑิตปริญญาตรีที่ได้งานทำหรือประกอบอาชีพอิสระภายใน 1 ปี}}{100} \times 5$$

หมายเหตุ :

- จำนวนบัณฑิตที่ตอบแบบสำรวจจะต้องไม่น้อยกว่าร้อยละ 70 ของจำนวนบัณฑิตที่สำเร็จการศึกษา
- กรณีหลักสูตรใหม่ ไม่ต้องประเมินตัวบ่งชี้ที่ 2.1 และ 2.2 เนื่องจากไม่มีผู้สำเร็จการศึกษาสำหรับหลักสูตรปรับปรุงที่มีนักศึกษาเรียนอยู่ต้องประเมินตัวบ่งชี้ที่ 2.1 และตัวบ่งชี้ที่ 2.2 ด้วย เนื่องจากมีผู้สำเร็จการศึกษาแล้ว
- บัณฑิตในปีการศึกษาที่ทำการประเมินฯ นั้นเป็นบัณฑิตตามรุ่นที่รับปริญญาของมหาวิทยาลัยรังสิต ซึ่งจะประกอบด้วยภาคการศึกษาที่ 1 และ ภาคการศึกษาที่ 2 ของปีการศึกษาก่อนปีประเมินฯ และภาคการศึกษา S ของปีการศึกษาที่ประเมินฯ ยกตัวอย่าง เช่น ประเมินฯ ปีการศึกษา 2567 จะประกอบด้วยบัณฑิตภาคการศึกษาที่ 1/2566, 2/2566 และ S/2567

ตัวบ่งชี้ที่ 2.2 (ปริญญาโท) ผลงานของนักศึกษาและผู้สำเร็จการศึกษาในระดับปริญญาโทที่ได้รับการตีพิมพ์หรือเผยแพร่

ชนิดของตัวบ่งชี้ ผลลัพธ์

คำอธิบายตัวบ่งชี้

การศึกษาในระดับปริญญาโทจะต้องมีการค้นคว้าคิดอย่างเป็นระบบวิจัย เพื่อหาคำตอบที่มีความน่าเชื่อถือ ผู้สำเร็จการศึกษาจะต้องประมวลความรู้เพื่อจัดทำผลงานที่แสดงถึงความสามารถในการใช้ความรู้อย่างเป็นระบบและสามารถนำเผยแพร่ให้เป็นประโยชน์ต่อสาธารณะ ตัวบ่งชี้นี้จะเป็นการประเมินคุณภาพของผลงานของผู้สำเร็จการศึกษาในระดับปริญญาโทที่ได้รับการตีพิมพ์หรือเผยแพร่แล้ว

เกณฑ์การประเมิน

โดยการแปลงค่าร้อยละของผลรวมถ่วงน้ำหนักของผลงานที่ตีพิมพ์เผยแพร่ต่อผู้สำเร็จการศึกษาเป็นคะแนนระหว่าง 0 - 5 กำหนดให้เป็นคะแนนเต็ม 5 = ร้อยละ 40 ขึ้นไป

สูตรการคำนวณ

1. คำนวณค่าร้อยละของผลรวมถ่วงน้ำหนักของผลงานที่ตีพิมพ์เผยแพร่ต่อผู้สำเร็จการศึกษา

$$\frac{\text{ผลรวมถ่วงน้ำหนักของผลงานที่ตีพิมพ์หรือเผยแพร่ของนักศึกษาและผู้สำเร็จศึกษาระดับปริญญาโท}}{\text{จำนวนผู้สำเร็จศึกษาระดับปริญญาโททั้งหมด}} \times 100$$

2. แปลงค่าร้อยละที่คำนวณได้ในข้อ 1 เทียบกับคะแนนเต็ม 5

$$\text{คะแนนที่ได้} = \frac{\text{ร้อยละของผลรวมถ่วงน้ำหนักของผลงานที่ตีพิมพ์หรือเผยแพร่ต่อผู้สำเร็จการศึกษา}}{40} \times 5$$

หมายเหตุ :

การนับการตีพิมพ์เผยแพร่ผลงานของนักศึกษาและผู้สำเร็จการศึกษา นับ ณ วันที่ได้รับการตีพิมพ์ผลงานในวารสารระดับชาติหรือนานาชาติ มิได้นับจากวันที่ได้รับการตอบรับ (Accepted) จะนับได้เมื่อมีการเผยแพร่แล้วเท่านั้น ตัวหารที่เป็นจำนวนผู้สำเร็จการศึกษาให้นับตามจำนวนผู้ที่สำเร็จการศึกษาในปีการศึกษาที่ประเมินฯ เช่น ถ้าประเมินฯ ปีการศึกษา 2567 จะประกอบด้วย จำนวนผู้สำเร็จการศึกษาในภาค S/2567, 1/2567 และ 2/2567

การนับค่าถ่วงน้ำหนักของผลงานทางวิชาการให้กำหนดระดับคุณภาพผลงานทางวิชาการ ดังนี้

| ค่าน้ำหนัก | ระดับคุณภาพ |
|------------|--|
| 0.10 | บทความฉบับสมบูรณ์ที่ตีพิมพ์ในลักษณะใดลักษณะหนึ่ง |
| 0.20 | บทความวิจัยหรือบทความวิชาการฉบับสมบูรณ์ที่ตีพิมพ์ในรายงานสืบเนื่องจากการประชุมวิชาการระดับชาติ |
| 0.40 | <ul style="list-style-type: none"> บทความวิจัยหรือบทความวิชาการฉบับสมบูรณ์ที่ตีพิมพ์ในรายงานสืบเนื่องจากการประชุมวิชาการระดับนานาชาติ บทความวิจัยหรือบทความวิชาการฉบับสมบูรณ์ที่ตีพิมพ์ในวารสารที่มีคุณภาพและเป็นที่ยอมรับในวงวิชาการในสาขาวิชานั้นหรือสาขาวิชาที่เกี่ยวข้อง วารสารวิชาการนั้นต้องมีการตีพิมพ์อย่างต่อเนื่องสม่ำเสมอเป็นระยะเวลาอย่างน้อย 3 ปี และมีการตรวจสอบคุณภาพของบทความโดยผู้ทรงคุณวุฒิตรวจสอบบทความ (peer reviewer) ซึ่งเป็นบุคคลภายนอกจากหลากหลายสถาบันอย่างน้อย 3 คน ทั้งนี้ วารสารวิชาการนั้นอาจเผยแพร่เป็นรูปเล่มสิ่งพิมพ์ หรือเป็นสื่ออิเล็กทรอนิกส์ที่มีกำหนดการเผยแพร่อย่างแน่นอนชัดเจน แต่ไม่อยู่ในฐาน TCI ผลงานที่ได้รับการจดอนุสิทธิบัตร |
| 0.60 | บทความวิจัยหรือบทความวิชาการที่ตีพิมพ์ในวารสารวิชาการที่ปรากฏในฐานข้อมูล TCI กลุ่มที่ 2 และต้องเป็นวารสารที่มีคุณภาพและเป็นที่ยอมรับในวงวิชาการในสาขาวิชานั้นหรือสาขาวิชาที่เกี่ยวข้อง โดยวารสารวิชาการนั้นต้องมีการตีพิมพ์อย่างต่อเนื่องสม่ำเสมอเป็นระยะเวลาอย่างน้อย 3 ปี และมีการตรวจสอบคุณภาพของบทความโดยผู้ทรงคุณวุฒิตรวจสอบบทความ (peer reviewer) ซึ่งเป็นบุคคลภายนอกจากหลากหลายสถาบันอย่างน้อย 3 คน ทั้งนี้ วารสารวิชาการนั้นอาจเผยแพร่เป็นรูปเล่มสิ่งพิมพ์ หรือเป็นสื่ออิเล็กทรอนิกส์ที่มีกำหนดการเผยแพร่อย่างแน่นอนชัดเจน |
| 0.80 | บทความวิจัยหรือบทความวิชาการที่ตีพิมพ์ในวารสารวิชาการที่ปรากฏในฐานข้อมูล TCI กลุ่มที่ 1 และต้องเป็นวารสารที่มีคุณภาพและเป็นที่ยอมรับในวงวิชาการในสาขาวิชานั้นหรือสาขาวิชาที่เกี่ยวข้อง โดยวารสารวิชาการนั้นต้องมีการตีพิมพ์อย่างต่อเนื่องสม่ำเสมอเป็นระยะเวลาอย่างน้อย 3 ปี และมีการตรวจสอบคุณภาพของบทความโดยผู้ทรงคุณวุฒิตรวจสอบบทความ (peer reviewer) ซึ่งเป็นบุคคลภายนอกจากหลากหลายสถาบันอย่างน้อย 3 คน ทั้งนี้วารสารวิชาการนั้นอาจเผยแพร่เป็นรูปเล่มสิ่งพิมพ์ หรือเป็นสื่ออิเล็กทรอนิกส์ ที่มีกำหนดการเผยแพร่อย่างแน่นอนชัดเจน |
| 1.00 | <ul style="list-style-type: none"> บทความวิจัย หรือบทความวิชาการที่ตีพิมพ์ในวารสารวิชาการระดับนานาชาติที่ปรากฏในฐานข้อมูลระดับนานาชาติตามประกาศ ก.พ.อ. ได้แก่ ERIC, MathsciNet, Pubmed, Scopus, Web of Science (เฉพาะในฐานข้อมูล SCIE, SSCI และ AHCI เท่านั้น), JSTOR และ Project Muse ทั้งนี้ วารสารวิชาการนั้นอาจเผยแพร่เป็นรูปเล่มสิ่งพิมพ์ หรือเป็นสื่ออิเล็กทรอนิกส์ ผลงานที่ได้รับการจดสิทธิบัตร |

การส่งบทความที่มาจากการประชุมวิชาการ หรือวารสาร ต้องส่งเป็นบทความฉบับสมบูรณ์ (Full Paper) ซึ่งสามารถแสดงอยู่ในรูปแบบเอกสาร หรือสื่ออิเล็กทรอนิกส์ได้ และมีเอกสารหลักฐานแนบ ดังนี้

1. กรณีบทความในการประชุมวิชาการ ต้องมีเอกสารหลักฐานแนบ ดังนี้

1.1 กรณีการประชุมวิชาการระดับชาติ ต้องมีเอกสารหลักฐานที่แสดงให้เห็นว่ามีจำนวนบทความวิชาการที่มาจากหน่วยงานภายนอกสถาบันอย่างน้อย 3 หน่วยงาน และรวมกันแล้วไม่น้อยกว่า ร้อยละ 25

1.2 กรณีการประชุมวิชาการระดับนานาชาติ ต้องมีเอกสารหลักฐานที่แสดงให้เห็นว่ามีจำนวนบทความวิชาการที่มาจากต่างประเทศ ไม่น้อยกว่า 3 ประเทศ และรวมกันแล้วไม่น้อยกว่า ร้อยละ 25

2. กรณีบทความในวารสารระดับชาติจะต้องเป็นวารสารที่มีการตีพิมพ์อย่างต่อเนื่องสม่ำเสมอเป็นระยะเวลาอย่างน้อย 3 ปี และต้องมีเอกสารหลักฐานแนบเป็นหนังสือ หรือจดหมายรับรองการตรวจสอบคุณภาพของบทความโดยผู้ทรงคุณวุฒิตรวจสอบบทความ (peer reviewer) ซึ่งเป็นบุคคลภายนอกจากหลากหลายสถาบันอย่างน้อย 3 คน

กำหนดระดับคุณภาพงานสร้างสรรค์ ดังนี้

| ค่าน้ำหนัก | ระดับคุณภาพ |
|------------|---|
| 0.20 | งานสร้างสรรค์ที่มีการเผยแพร่สู่สาธารณะในลักษณะใดลักษณะหนึ่ง หรือผ่านสื่ออิเล็กทรอนิกส์ Online |
| 0.40 | งานสร้างสรรค์ที่ได้รับการเผยแพร่ในระดับสถาบัน |
| 0.60 | งานสร้างสรรค์ที่ได้รับการเผยแพร่ในระดับชาติ |
| 0.80 | งานสร้างสรรค์ที่ได้รับการเผยแพร่ในระดับความร่วมมือระหว่างประเทศ |
| 1.00 | งานสร้างสรรค์ที่ได้รับการเผยแพร่ในระดับภูมิภาคอาเซียน/ นานาชาติ |

ผลงานสร้างสรรค์ทุกชิ้นต้องผ่านการพิจารณาจากคณะกรรมการที่มีองค์ประกอบไม่น้อยกว่า 3 คน โดยมีบุคคลภายนอกสถาบันร่วมพิจารณาด้วย

หมายเหตุ :

1. ผลงานวิจัยที่มีชื่อนักศึกษาและอาจารย์ร่วมกันและนับในตัวเองขึ้นแล้ว สามารถนำไปนับในตัวเองซ้ำที่ 4.2 คุณภาพอาจารย์ 4.2.3 ผลงานทางวิชาการของอาจารย์ผู้รับผิดชอบหลักสูตร

2. ผลงานของนักศึกษาและผู้สำเร็จการศึกษาให้นับผลงานทุกชิ้นที่มีการตีพิมพ์เผยแพร่ในปีการประเมินนั้นๆ

3. ในกรณีที่ไม่มีผู้สำเร็จการศึกษาไม่พิจารณาตัวเองซ้ำนี้

ตัวบ่งชี้ที่ 2.2 (ปริญญาเอก) ผลงานของนักศึกษาและผู้สำเร็จการศึกษาในระดับปริญญาเอกที่ได้รับการตีพิมพ์หรือเผยแพร่

ชนิดของตัวบ่งชี้ ผลลัพธ์

คำอธิบายตัวบ่งชี้

การศึกษาในระดับปริญญาเอกเป็นการศึกษาในระดับสูงจะต้องมีการค้นคว้า คิดอย่างเป็นระบบ วิจัย เพื่อหาประเด็นความรู้ใหม่ที่มีความน่าเชื่อถือ เป็นประโยชน์ ผู้สำเร็จการศึกษาจะต้องประมวลความรู้ เพื่อจัดทำผลงานที่แสดงถึงความสามารถในการใช้ความรู้อย่างเป็นระบบและสามารถนำเสนอเผยแพร่ให้เป็นประโยชน์ต่อสาธารณะ ตัวบ่งชี้นี้จะเป็นการประเมินคุณภาพของผลงานของผู้สำเร็จการศึกษาในระดับปริญญาเอกที่ได้รับการตีพิมพ์หรือเผยแพร่แล้ว

เกณฑ์การประเมิน

โดยการแปลงค่าร้อยละของผลรวมถ่วงน้ำหนักของผลงานที่ตีพิมพ์เผยแพร่ต่อผู้สำเร็จการศึกษา เป็นคะแนนระหว่าง 0 - 5 กำหนดให้เป็นคะแนนเต็ม 5 = ร้อยละ 80 ขึ้นไป

สูตรการคำนวณ

1. คำนวณค่าร้อยละของผลรวมถ่วงน้ำหนักของผลงานที่ตีพิมพ์เผยแพร่ต่อผู้สำเร็จการศึกษา

$$\frac{\text{ผลรวมถ่วงน้ำหนักของผลงานที่ตีพิมพ์หรือเผยแพร่ของนักศึกษาและผู้สำเร็จการศึกษาระดับปริญญาเอก}}{\text{จำนวนผู้สำเร็จการศึกษาระดับปริญญาเอกทั้งหมด}} \times 100$$

2. แปลงค่าร้อยละที่คำนวณได้ในข้อ 1 เทียบกับคะแนนเต็ม 5

$$\text{คะแนนที่ได้} = \frac{\text{ร้อยละของผลรวมถ่วงน้ำหนักของผลงานที่ตีพิมพ์หรือเผยแพร่ต่อผู้สำเร็จการศึกษา}}{80} \times 5$$

หมายเหตุ :

การนับการตีพิมพ์เผยแพร่ผลงานของนักศึกษาและผู้สำเร็จการศึกษา นับ ณ วันที่ได้รับการตีพิมพ์ผลงานในวารสารระดับชาติหรือนานาชาติมีได้นับจากวันที่ได้รับการตอบรับ (Accepted) จะนับได้เมื่อมีการเผยแพร่แล้วเท่านั้น ตัวหารที่เป็นจำนวนผู้สำเร็จการศึกษาให้นับตามจำนวนผู้ที่สำเร็จการศึกษาในปีการศึกษาที่ประเมินฯ เช่น ถ้าประเมินฯ ปีการศึกษา 2567 จะประกอบด้วย จำนวนผู้สำเร็จการศึกษาในภาค S/2567, 1/2567 และ 2/2567

การนับค่าถ่วงน้ำหนักของผลงานทางวิชาการให้กำหนดระดับคุณภาพผลงานทางวิชาการ ดังนี้

| ค่าน้ำหนัก | ระดับคุณภาพ |
|------------|--|
| 0.20 | บทความวิจัยหรือบทความวิชาการฉบับสมบูรณ์ที่ตีพิมพ์ในรายงานสืบเนื่องจากการประชุมวิชาการระดับชาติ |
| 0.40 | <ul style="list-style-type: none"> บทความวิจัยหรือบทความวิชาการฉบับสมบูรณ์ที่ตีพิมพ์ในรายงานสืบเนื่องจากการประชุมวิชาการระดับนานาชาติ บทความวิจัยหรือบทความวิชาการฉบับสมบูรณ์ที่ตีพิมพ์ในวารสารที่มีคุณภาพและเป็นที่ยอมรับในวงวิชาการในสาขาวิชานั้นหรือสาขาวิชาที่เกี่ยวข้อง วารสารวิชาการนั้นต้องมีการตีพิมพ์อย่างต่อเนื่องสม่ำเสมอเป็นระยะเวลาอย่างน้อย 3 ปี และมีการตรวจสอบคุณภาพของบทความโดยผู้ทรงคุณวุฒิตรวจสอบบทความ (peer reviewer) ซึ่งเป็นบุคคลภายนอกจากหลากหลายสถาบันอย่างน้อย 3 คน ทั้งนี้ วารสารวิชาการนั้นอาจเผยแพร่เป็นรูปเล่มสิ่งพิมพ์ หรือเป็นสื่ออิเล็กทรอนิกส์ที่มีกำหนดการเผยแพร่อย่างแน่นอนชัดเจน แต่ไม่อยู่ในฐาน TCI ผลงานที่ได้รับการจดอนุสิทธิบัตร |
| 0.60 | บทความวิจัยหรือบทความวิชาการที่ตีพิมพ์ในวารสารวิชาการที่ปรากฏในฐานข้อมูล TCI กลุ่มที่ 2 และต้องเป็นวารสารที่มีคุณภาพและเป็นที่ยอมรับในวงวิชาการในสาขาวิชานั้นหรือสาขาวิชาที่เกี่ยวข้อง โดยวารสารวิชาการนั้นต้องมีการตีพิมพ์อย่างต่อเนื่องสม่ำเสมอเป็นระยะเวลาอย่างน้อย 3 ปี และมีการตรวจสอบคุณภาพของบทความโดยผู้ทรงคุณวุฒิตรวจสอบบทความ (peer reviewer) ซึ่งเป็นบุคคลภายนอกจากหลากหลายสถาบันอย่างน้อย 3 คน ทั้งนี้ วารสารวิชาการนั้นอาจเผยแพร่เป็นรูปเล่มสิ่งพิมพ์ หรือเป็นสื่ออิเล็กทรอนิกส์ที่มีกำหนดการเผยแพร่อย่างแน่นอนชัดเจน |
| 0.80 | บทความวิจัยหรือบทความวิชาการที่ตีพิมพ์ในวารสารวิชาการที่ปรากฏในฐานข้อมูล TCI กลุ่มที่ 1 และต้องเป็นวารสารที่มีคุณภาพและเป็นที่ยอมรับในวงวิชาการในสาขาวิชานั้นหรือสาขาวิชาที่เกี่ยวข้อง โดยวารสารวิชาการนั้นต้องมีการตีพิมพ์อย่างต่อเนื่องสม่ำเสมอเป็นระยะเวลาอย่างน้อย 3 ปี และมีการตรวจสอบคุณภาพของบทความโดยผู้ทรงคุณวุฒิตรวจสอบบทความ (peer reviewer) ซึ่งเป็นบุคคลภายนอกจากหลากหลายสถาบันอย่างน้อย 3 คน ทั้งนี้วารสารวิชาการนั้นอาจเผยแพร่เป็นรูปเล่มสิ่งพิมพ์ หรือเป็นสื่ออิเล็กทรอนิกส์ ที่มีกำหนดการเผยแพร่อย่างแน่นอนชัดเจน |
| 1.00 | <ul style="list-style-type: none"> บทความวิจัย หรือบทความวิชาการที่ตีพิมพ์ในวารสารวิชาการระดับนานาชาติที่ปรากฏในฐานข้อมูลระดับนานาชาติตามประกาศ ก.พ.อ. ได้แก่ ERIC, MathsciNet, Pubmed, Scopus, Web of Science (เฉพาะในฐานข้อมูล SCIE, SSCI และ AHCI เท่านั้น), JSTOR และ Project Muse ทั้งนี้ วารสารวิชาการนั้นอาจเผยแพร่เป็นรูปเล่มสิ่งพิมพ์ หรือเป็นสื่ออิเล็กทรอนิกส์ ผลงานที่ได้รับการจดสิทธิบัตร |

การส่งบทความที่มาจากการประชุมวิชาการ หรือวารสาร ต้องส่งเป็นบทความฉบับสมบูรณ์ (Full Paper) ซึ่งสามารถแสดงอยู่ในรูปแบบเอกสาร หรือสื่ออิเล็กทรอนิกส์ได้ และมีเอกสารหลักฐานแนบ ดังนี้

1. กรณีบทความในการประชุมวิชาการ ต้องมีเอกสารหลักฐานแนบ ดังนี้

1.1 กรณีการประชุมวิชาการระดับชาติ ต้องมีเอกสารหลักฐานที่แสดงให้เห็นว่ามีจำนวนบทความวิชาการที่มาจากหน่วยงานภายนอกสถาบันอย่างน้อย 3 หน่วยงาน และรวมกันแล้วไม่น้อยกว่า ร้อยละ 25

1.2 กรณีการประชุมวิชาการระดับนานาชาติ ต้องมีเอกสารหลักฐานที่แสดงให้เห็นว่ามีจำนวนบทความวิชาการที่มาจากต่างประเทศ ไม่น้อยกว่า 3 ประเทศ และรวมกันแล้วไม่น้อยกว่า ร้อยละ 25

2. กรณีบทความในวารสารระดับชาติจะต้องเป็นวารสารที่มีการตีพิมพ์อย่างต่อเนื่องสม่ำเสมอเป็นระยะเวลาอย่างน้อย 3 ปี และต้องมีเอกสารหลักฐานแนบเป็นหนังสือ หรือจดหมายรับรองการตรวจสอบคุณภาพของบทความโดยผู้ทรงคุณวุฒิตรวจสอบบทความ (peer reviewer) ซึ่งเป็นบุคคลภายนอกจากหลากหลายสถาบันอย่างน้อย 3 คน

กำหนดระดับคุณภาพงานสร้างสรรค์ ดังนี้

| ค่าน้ำหนัก | ระดับคุณภาพ |
|------------|---|
| 0.20 | งานสร้างสรรค์ที่มีการเผยแพร่สู่สาธารณะในลักษณะใดลักษณะหนึ่ง หรือผ่านสื่ออิเล็กทรอนิกส์ Online |
| 0.40 | งานสร้างสรรค์ที่ได้รับการเผยแพร่ในระดับสถาบัน |
| 0.60 | งานสร้างสรรค์ที่ได้รับการเผยแพร่ในระดับชาติ |
| 0.80 | งานสร้างสรรค์ที่ได้รับการเผยแพร่ในระดับความร่วมมือระหว่างประเทศ |
| 1.00 | งานสร้างสรรค์ที่ได้รับการเผยแพร่ในระดับภูมิภาคอาเซียน/ นานาชาติ |

ผลงานสร้างสรรค์ทุกชิ้นต้องผ่านการพิจารณาจากคณะกรรมการที่มีองค์ประกอบไม่น้อยกว่า 3 คน โดยมีบุคคลภายนอกสถาบันร่วมพิจารณาด้วย

หมายเหตุ :

1. ผลงานวิจัยที่มีชื่อนักศึกษาและอาจารย์ร่วมกันและนับในตัวเองขึ้นแล้ว สามารถนำไปนับในตัวเองชี้ที่ 4.2 คุณภาพอาจารย์ 4.2.3 ผลงานทางวิชาการของอาจารย์ผู้รับผิดชอบหลักสูตร

2. ผลงานของนักศึกษาและผู้สำเร็จการศึกษาให้นับผลงานทุกชิ้นที่มีการตีพิมพ์เผยแพร่ในการประเมินนั้นๆ

3. ในกรณีที่ไม่มีผู้สำเร็จการศึกษาไม่พิจารณาตัวเองขึ้น

องค์ประกอบที่ 3 นักศึกษา

ความสำเร็จของการจัดการศึกษาขึ้นอยู่กับปัจจัยสำคัญปัจจัยหนึ่ง คือ นักศึกษา ระบบประกันคุณภาพ นักศึกษา ต้องให้ความสำคัญกับการรับหรือคัดเลือกนักศึกษาเข้าศึกษาในหลักสูตร ซึ่งต้องเป็นระบบที่ สามารถคัดเลือกนักศึกษาที่มีคุณสมบัติและความพร้อมในการเรียนในหลักสูตรจนสำเร็จการศึกษา และการส่งเสริมพัฒนานักศึกษาให้มีความพร้อมทางการเรียน และมีกิจกรรมการพัฒนาในรูปแบบต่างๆ เพื่อให้ นักศึกษามีความรู้ความสามารถตามหลักสูตร มีทักษะการเรียนรู้ในศตวรรษที่ 21 และสำหรับหลักสูตรระดับบัณฑิตศึกษามีทักษะการวิจัยที่สามารถสร้างองค์ความรู้ได้ทักษะที่จำเป็นสำหรับการเรียนรู้ในศตวรรษที่ 21 ประกอบด้วย 4 กลุ่มหลัก ได้แก่ (1) กลุ่มวิชาหลัก (core subjects) (2) กลุ่มทักษะชีวิตและอาชีพ (life and career skills) (3) กลุ่มทักษะการเรียนรู้และนวัตกรรม (learning and innovation skills) และ (4) กลุ่มทักษะสารสนเทศ สื่อและเทคโนโลยี (information, media and technology skills) และ 3R 9C

ทักษะสำคัญที่คนส่วนใหญ่ให้ความสำคัญมาก คือ

1. กลุ่มทักษะการเรียนรู้และนวัตกรรม ได้แก่ (1) การคิดเชิงวิพากษ์และการแก้ปัญหา (critical thinking and problem solving) (2) นวัตกรรมและการสร้างสรรค์ (innovation and creativity) (3) การสื่อสารและความร่วมมือกัน (communication and collaboration)
2. กลุ่มทักษะสารสนเทศ สื่อและเทคโนโลยี (information, media and technology skills) ประกอบด้วย การรู้สารสนเทศ (information literacy) การรู้สื่อ (media literacy) และการรู้ ICT (ICT literacy)
3. กลุ่มทักษะชีวิตและอาชีพ (life and career skills) ประกอบด้วยความสามารถในการปรับตัวและยืดหยุ่น (adaptability and flexibility) ความคิดริเริ่มและการเรียนรู้ได้ด้วยตนเอง (initiative and self-direction) ปฏิสัมพันธ์ทางสังคมและข้ามวัฒนธรรม (social and cross-cultural interaction) ความรับผิดชอบและความสามารถผลิตผลงาน (accountability and productivity) ความเป็นผู้นำและรับผิดชอบต่อสังคม (leadership and social responsibility)

3R คือ ทักษะด้านความรู้ (Hard Skills) ได้แก่

1. Reading : สามารถอ่านออก อ่านจับใจความได้
2. (W)riting : สามารถเขียนได้ สื่อสารให้คนอื่นเข้าใจ
3. (A)Rithmetics : มีทักษะการคำนวณ คิดแบบนามธรรม

โดยที่ทั้ง 3R จัดเป็นทักษะด้านความรู้ (Hard Skills) พื้นฐานที่ทุกคนต้องมี ทั้งการอ่านออกเขียนได้ จัดเป็นทักษะที่จะสามารถนำไปสื่อสาร เรียนรู้ และต่อยอดความรู้ในด้านอื่น ๆ ที่มีอยู่ให้พัฒนามากยิ่งขึ้น ส่วนทักษะ Arithmetic หรือการคิดเลขเป็นนั้น ถือว่าเป็นทักษะทางคณิตศาสตร์ที่ช่วยส่งเสริมระบบความคิดให้มีตรรกะที่ดีขึ้น มีความเป็นเหตุเป็นผล ซึ่งไม่จำเป็นต้องคิดเลขได้โดยใช้ความรู้เชิงลึก เพียงแต่ขอให้คิดเลขเป็นเข้าใจวิธีคิดก็จะเพียงพอเพื่อนำไปต่อยอดแล้ว

ส่วน 9C คือ ความสามารถของบุคคลที่ไม่เกี่ยวกับความสามารถเชิงเทคนิค (Soft Skills) แต่จะเกี่ยวกับทักษะด้านอารมณ์ อุปนิสัย ความคิด หรือการจัดการกับปัญหาต่าง ๆ ที่แสดงให้เห็นถึงวุฒิภาวะทางอารมณ์ของแต่ละบุคคล ได้แก่

1. Critical thinking and problem solving คือ มีทักษะการคิดวิเคราะห์ การคิดอย่างมีวิจารณญาณและสามารถแก้ไขปัญหาได้
2. Creativity and innovation คือ การคิดอย่างสร้างสรรค์และคิดเชิงนวัตกรรม
3. Cross-cultural understanding คือ ความเข้าใจในความแตกต่างของวัฒนธรรมและกระบวนการคิดข้ามวัฒนธรรม
4. Collaboration teamwork and leadership คือ ความร่วมมือ การทำงานเป็นทีม และภาวะความเป็นผู้นำ
5. Communication information and media literacy คือ มีทักษะในการสื่อสารและรู้เท่าทันสื่อ
6. Computing and IT literacy คือ มีทักษะการใช้คอมพิวเตอร์และรู้เท่าทันเทคโนโลยี
7. Career and learning skills คือ มีทักษะอาชีพและการเรียนรู้
8. Compassion คือ มีความเมตตา กรุณา มีคุณธรรม และมีระเบียบวินัย
9. Change agent skills คือ ทักษะการเป็นผู้มีส่วนร่วมในการเปลี่ยนแปลงโดยเป็นผู้มีความยืดหยุ่นในการคิด

สามารถพัฒนาตนเองและผู้อื่น ด้วยแนวคิดอันทันสมัย สร้างสรรค์นวัตกรรม สามารถหาทางเลือกที่ 3 เพื่อลดความขัดแย้ง ทำให้งานเดินหน้าได้สำเร็จ คิดถึงผลลัพธ์ในภาพรวมมากกว่าผลดีส่วนบุคคล และมุ่งมั่นปรับเปลี่ยนกระบวนการต่าง ๆ เพื่อให้ได้ผลตามที่ตั้งเป้าไว้แต่แรกความสามารถของบุคคลที่ไม่เกี่ยวกับความสามารถเชิงเทคนิค (Soft Skills) ทั้ง 9C จะช่วยให้สามารถมีความรู้ความเข้าใจทั้งในด้านการทำงานและชีวิตส่วนตัวมีตรรกะทางความคิดและการแก้ไขปัญหาอย่างเป็นระบบ พร้อมเปิดรับข้อมูลข่าวสารใหม่ ๆ อย่างมีวิจารณญาณ รู้จักมองเรื่องราวและปัญหาจากหลาย ๆ มุมมอง มีหลักคิดที่เกิดจากความเข้าใจรอบด้าน พร้อมพิจารณาทุกองค์ประกอบ ซึ่งจะช่วยให้สามารถพัฒนาตัวเองได้อย่างไม่หยุดยั้ง และดำเนินชีวิตไปได้อย่างมีความสุขและมีประสิทธิภาพไปพร้อม ๆ กัน

การประกันคุณภาพหลักสูตรในองค์ประกอบด้านนักศึกษา เริ่มดำเนินการตั้งแต่ระบบการรับนักศึกษา การส่งเสริมและพัฒนานักศึกษา และผลลัพธ์ที่เกิดขึ้นกับนักศึกษาภายใต้การดำเนินการดังกล่าวให้พิจารณาจากตัวบ่งชี้ดังต่อไปนี้

ตัวบ่งชี้ที่ 3.1 การรับนักศึกษา

ตัวบ่งชี้ที่ 3.2 การส่งเสริมและพัฒนานักศึกษา

ตัวบ่งชี้ที่ 3.3 ผลที่เกิดกับนักศึกษา

ตัวบ่งชี้ที่ 3.1 การรับนักศึกษา

ชนิดของตัวบ่งชี้ กระบวนการ

คำอธิบายตัวบ่งชี้

คุณสมบัติของนักศึกษาที่รับเข้าศึกษาในหลักสูตรเป็นปัจจัยพื้นฐานของความสำเร็จ แต่ละหลักสูตรจะมีแนวคิดปรัชญาในการออกแบบหลักสูตร ซึ่งจำเป็นต้องมีการกำหนดคุณสมบัติของนักศึกษาที่สอดคล้องกับลักษณะธรรมชาติของหลักสูตร การกำหนดเกณฑ์ที่ใช้ในการคัดเลือกต้องมีความโปร่งใส ชัดเจน และสอดคล้องกับคุณสมบัติของนักศึกษาที่กำหนดในหลักสูตร มีเครื่องมือที่ใช้ในการคัดเลือกข้อมูล หรือวิธีการคัดนักศึกษาให้ได้นักศึกษาที่มีความพร้อมทางปัญญา สุขภาพกายและจิต ความมุ่งมั่นที่จะเรียน และมีเวลาเรียนเพียงพอ เพื่อให้สามารถสำเร็จการศึกษาได้ตามระยะเวลาที่หลักสูตรกำหนด

ในการรายงานการดำเนินงานตามตัวบ่งชี้นี้ ให้อธิบายกระบวนการหรือแสดงผลการดำเนินงานอย่างน้อยให้ครอบคลุมประเด็นต่อไปนี้

- การรับนักศึกษา
- การเตรียมความพร้อมนักศึกษาใหม่

แนวทางในการรายงานผลการดำเนินงานประเด็นการรับนักศึกษา และการเตรียมความพร้อมนักศึกษาใหม่

| | |
|---|---|
| 1 | การกำหนดเป้าหมายจำนวนรับนักศึกษาคำนึงความต้องการของตลาดแรงงาน และสภาพความพร้อมของอาจารย์ประจำที่มีอยู่ (ควบคุมอัตราส่วนอาจารย์ต่อนักศึกษาให้เป็นไปตามเกณฑ์) |
| 2 | เกณฑ์การรับนักศึกษาที่ประกาศรับสะท้อนคุณภาพของนักศึกษาที่เหมาะสมกับหลักสูตรที่เปิดสอน และสอดคล้องกับระดับของหลักสูตร ประเภทหลักสูตร ปรัชญาวิสัยทัศน์ของสถาบันและหลักสูตร ผลลัพธ์การเรียนรู้ที่กำหนดในหลักสูตร (เช่น GPA ความรู้พื้นฐานในสาขา ภาษาต่างประเทศ คุณสมบัติเฉพาะอื่น ฯลฯ) |
| 3 | เกณฑ์ที่ใช้ในการคัดเลือคนักศึกษา กระบวนการรับนักศึกษา และเครื่องมือหรือข้อมูลที่ใช้ในการคัดเลือกมีความเหมาะสม เชื่อถือได้ โปร่งใส เปิดเผย และเป็นธรรมกับนักศึกษาที่สมัครเข้าเรียน |
| 4 | นักศึกษาที่รับเข้าเรียนในหลักสูตรมีคุณสมบัติและศักยภาพในการเรียนจนสำเร็จการศึกษาตามระยะเวลาที่หลักสูตรกำหนด มีคุณสมบัติขั้นต้นทั้งความรู้พื้นฐาน หรือประสบการณ์ที่จำเป็นต่อการเรียนในหลักสูตร ใฝ่รู้ ใฝ่เรียน มีความพร้อมด้านสุขภาพกายและจิต มีเวลาเรียนเพียงพอ |
| 5 | ในกรณีที่นักศึกษามีคุณสมบัติไม่ครบถ้วนตามเกณฑ์ที่กำหนดในประกาศรับ และมีการรับเข้าศึกษาแบบมีเงื่อนไข นักศึกษาได้รับการเตรียมความพร้อมทางการเรียน หรือได้รับการพัฒนาจนมีคุณสมบัติครบถ้วนเกณฑ์ขั้นต่ำเพื่อให้สามารถเรียนในหลักสูตรได้จนสำเร็จการศึกษา |

| | |
|---|---|
| 6 | การกำหนดคุณสมบัติในการรับเข้าของผู้สมัครในหลักสูตรระดับบัณฑิตศึกษาให้สูงกว่าคุณสมบัติของการรับเข้าศึกษาในหลักสูตรระดับปริญญาตรี โดยเฉพาะความสามารถด้านภาษาต่างประเทศ และคุณสมบัติพื้นฐานที่นำไปสู่การพัฒนาศักยภาพการวิจัย |
| 7 | กระบวนการคัดเลือกระดับบัณฑิตศึกษา มีความเข้มงวดเพื่อให้ได้นักศึกษาที่มีศักยภาพในการเรียนรู้ด้วยตนเอง (พิจารณาจากอัตราส่วนนักศึกษาที่รับเข้าต่อผู้สมัคร) |

ในกรณีที่มีการชะลอการรับนักศึกษา หรือ การปิดรับนักศึกษา หรือมีการรับสมัครนักศึกษา ตามปกติแต่ไม่มีนักศึกษาสมัครเข้าเรียนให้พิจารณาการ N/A ตัวบ่งชี้ 3.1 ตามเงื่อนไขดังต่อไปนี้

1) ในกรณีที่หลักสูตรชะลอการรับนักศึกษาให้ N/A ตัวบ่งชี้ 3.1 พร้อมแนบหลักฐานมติฯ อนุมัติชะลอการรับนักศึกษาในปีการศึกษาที่ประเมินฯ ตามรายงานการประชุมคณะกรรมการวิชาการ

2) ในกรณีที่หลักสูตรปิดรับนักศึกษาให้ N/A ตัวบ่งชี้ 3.1 พร้อมแนบหลักฐานมติฯ อนุมัติการปิดรับนักศึกษาในปีการศึกษาที่ประเมินฯ ตามรายงานการประชุมคณะกรรมการวิชาการและ/หรือรายงานการประชุมคณะกรรมการสภามหาวิทยาลัย

3) ในกรณีที่มีการรับสมัครนักศึกษาตามปกติ แต่ไม่มีนักศึกษาสมัครเข้าเรียน ต้องรายงานในประเด็นการรับสมัครนักศึกษาใหม่ (มีการทบทวนกระบวนการและมีแนวทางในการแก้ไขปัญหาต่อไปอย่างไร) แต่สามารถยกเว้นการรายงาน (N/A) เฉพาะในประเด็นการเตรียมความพร้อมนักศึกษาใหม่ และมีคะแนนผลการประเมิน 2.00 คะแนน

ในการประเมินเพื่อให้ทราบว่าอยู่ในระดับคะแนนใดให้พิจารณาในภาพรวมของผลการดำเนินงานทั้งหมด ที่ทำให้ได้นักศึกษาที่มีความพร้อมที่จะเรียนในหลักสูตร

เกณฑ์การประเมิน

| 0 | 1 | 2 | 3 | 4 | 5 |
|--|---|--|--|---|---|
| •ไม่มีระบบ •ไม่มีกลไก •ไม่มีแนวคิด ในการกำกับ ติดตามและ ปรับปรุง •ไม่มีข้อมูล หลักฐาน | •มีระบบ มีกลไก •ไม่มีการนำ ระบบกลไก ไปสู่การ ปฏิบัติ/ ดำเนินงาน | •มีระบบ มีกลไก •มีการนำ ระบบกลไก ไปสู่การ ปฏิบัติ/ ดำเนินงาน •มีการประเมิน กระบวนการ •ไม่มีการ ปรับปรุง/ พัฒนา กระบวนการ | •มีระบบ มีกลไก •มีการนำ ระบบกลไก ไปสู่การ ปฏิบัติ/ ดำเนินงาน •มีการประเมิน กระบวนการ •มีการ ปรับปรุง/ พัฒนา กระบวนการ จากผลการ ประเมิน | •มีระบบ มีกลไก •มีการนำระบบ กลไกไปสู่การ ปฏิบัติ/ดำเนินงาน •มีการประเมิน กระบวนการ •มีการปรับปรุง/ พัฒนากระบวนการ จากผลการประเมิน •มีผลจากการ ปรับปรุงเห็น ชัดเจนเป็นรูปธรรม | •มีระบบ มีกลไก •มีการนำระบบกลไกไปสู่ การปฏิบัติ/ดำเนินงาน •มีการประเมิน กระบวนการ •มีการปรับปรุง/พัฒนา กระบวนการจากผลการ ประเมิน •มีผลจากการปรับปรุง เห็นชัดเจนเป็นรูปธรรม •มีแนวทางปฏิบัติที่ดี โดย มีหลักฐานเชิงประจักษ์ ยืนยัน และกรรมการ ผู้ตรวจประเมิน สามารถ ให้เหตุผลอธิบายการเป็น แนวปฏิบัติที่ดีได้ชัดเจน |

ตัวบ่งชี้ที่ 3.2 การส่งเสริมและพัฒนานักศึกษา

ชนิดของตัวบ่งชี้ กระบวนการ

คำอธิบายตัวบ่งชี้

ในช่วงปีแรกของการศึกษา ต้องมีกลไกในการพัฒนาความรู้พื้นฐานหรือการเตรียมความพร้อมทางการเรียนแก่นักศึกษา เพื่อให้มีความสามารถในการเรียนรู้ระดับอุดมศึกษาได้อย่างมีความสุข อัตราการลาออกกลางคันน้อย ในระหว่างการศึกษา มีการจัดกิจกรรมการพัฒนาความรู้ความสามารถในรูปแบบต่างๆ ทั้งกิจกรรมในห้องเรียนและนอกห้องเรียน มีกิจกรรมเสริมสร้างความเป็นพลเมืองดีที่มีจิตสำนึกสาธารณะ มีการวางระบบการดูแลให้คำปรึกษาจากอาจารย์ที่ปรึกษาวิชาการ (ระดับปริญญาตรี /ปริญญาโท/ปริญญาเอก) ระบบการป้องกันหรือการบริหารจัดการความเสี่ยงของนักศึกษา เพื่อให้สามารถสำเร็จการศึกษาได้ตามระยะเวลาที่หลักสูตรกำหนด รวมทั้งการส่งเสริมการเผยแพร่ผลงานวิชาการของนักศึกษา การสร้างโอกาสการเรียนรู้ที่ส่งเสริมการพัฒนาศักยภาพนักศึกษาและทักษะการเรียนรู้ในศตวรรษที่ 21 ให้ได้มาตรฐานสากล

ในการรายงานการดำเนินงานตามตัวบ่งชี้นี้ ให้อธิบายกระบวนการหรือแสดงผลการดำเนินงานอย่างน้อยให้ครอบคลุมประเด็นต่อไปนี้

- การควบคุมการดูแลการให้คำปรึกษาวิชาการและแนะแนวแก่นักศึกษาปริญญาตรี
- การควบคุมดูแลการให้คำปรึกษาวิทยานิพนธ์แก่นักศึกษิตศึกษา
- การพัฒนาศักยภาพนักศึกษาและการเสริมสร้างทักษะการเรียนรู้ในศตวรรษที่ 21
- การพัฒนาศักยภาพนักศึกษาในการส่งเสริมให้เกิดการสร้างผลงานวิจัย งานสร้างสรรค์และนวัตกรรม ที่สามารถนำองค์ความรู้ไปใช้ประโยชน์ที่ตอบสนองยุทธศาสตร์ชาติ

แนวทางในการรายงานผลการดำเนินงานตามประเด็นต่างๆ

| การควบคุมดูแลการให้คำปรึกษาวิชาการและแนะแนวแก่นักศึกษา | |
|--|---|
| 1 | การจัดระบบการดูแลนักศึกษาของอาจารย์ที่ปรึกษา มีการควบคุมกำกับให้จำนวนนักศึกษาต่ออาจารย์ที่ปรึกษาเป็นไปตามเกณฑ์ที่กำหนด |
| 2 | อาจารย์ที่ปรึกษาวิชาการมีเวลาให้การดูแลนักศึกษา (ผลประเมินจากนักศึกษา) |
| 3 | การแนะนำการลงทะเบียนเรียน โดยคำนึงถึงความต้องการ ความสนใจ และศักยภาพของนักศึกษา |
| 4 | การจัดเก็บข้อมูลเพื่อการจัดักนักศึกษา การแลกเปลี่ยนข้อมูลนักศึกษาในกลุ่มอาจารย์ผู้สอนเพื่อการพัฒนาพัฒนาการศึกษา (ผลการเรียน ลักษณะนักศึกษา จุดแข็ง จุดอ่อน) |
| 5 | อาจารย์ที่ปรึกษาให้ความช่วยเหลือนักศึกษาที่มีปัญหาทางการเรียน หรือต้องการความช่วยเหลือด้านอื่นๆ |

| การควบคุมดูแลการให้คำปรึกษาวิชาการและแนะแนวแก่นักศึกษา | |
|---|---|
| 6 | การจัดการความเสี่ยงด้านนักศึกษา (มีข้อมูลนักศึกษาที่มีผลการเรียนต่ำ มีความเสี่ยงที่จะออกกลางคัน หรือสำเร็จการศึกษาช้า ฯลฯ) |
| 7 | ช่องทางการติดต่อสื่อสารระหว่างนักศึกษาและอาจารย์ที่ปรึกษา |
| 8 | บัณฑิตศึกษา การกำหนดเวลาให้คำปรึกษาการเรียนในวิชาของอาจารย์ผู้สอน และการให้คำปรึกษาการทำวิทยานิพนธ์ที่เพียงพอ |
| กิจกรรมการพัฒนาศักยภาพของนักศึกษาและการเสริมสร้างทักษะการเรียนรู้ในศตวรรษที่ 21 | |
| 9 | สถาบันจัดงบประมาณ ทรัพยากรที่เสริมการจัดบริการแก่นักศึกษาเพียงพอ และครอบคลุมทุกประเภทกิจกรรม |
| 10 | บุคลากรที่เกี่ยวข้องกับการจัดกิจกรรมนักศึกษา ต้องมีความรู้ความสามารถในการจัดกิจกรรมที่สนองความต้องการของนักศึกษา |
| 11 | การจัดกิจกรรมนักศึกษาต้องส่งผลต่อการพัฒนาคุณลักษณะที่พึงประสงค์ของหลักสูตร |
| 12 | การจัดกิจกรรมการพัฒนานักศึกษาครอบคลุมกิจกรรมการเสริมสร้างความยึดมั่นผูกพันกับความเป็นพลเมือง (civic engagement) กิจกรรมสหพันธนาการ ศิลปะและวัฒนธรรม ฯลฯ |
| 13 | การจัดกิจกรรมการพัฒนานักศึกษาต้องช่วยเสริมสร้างทักษะการเรียนรู้ในศตวรรษที่ 21 เช่น ICT literacy, scientific literacy, media literacy, health literacy, life literacy, career skills |
| 14 | การเปิดโอกาสให้นักศึกษามีอิสระในการจัดกิจกรรมนักศึกษาโดยการสนับสนุนของสถาบัน |
| 15 | การสนับสนุนทุนการศึกษา ช่วยเหลือนักศึกษาที่มีโอกาสทางการศึกษาจำกัด |
| 16 | หากมีการรับนักศึกษาที่มีวัตถุประสงค์พิเศษ เช่น นักกีฬา ต้องมีกลไกการดูแลนักศึกษาได้รับการพัฒนาให้ได้สาระความรู้ทักษะที่สอดคล้องกับเป้าหมายการเรียนรู้ที่เป็นมาตรฐานเดียวกัน |
| 17 | การสร้างเครือข่ายระหว่างสถาบันภายในประเทศ และต่างประเทศ มี Visiting Professors ที่มาช่วยสอนหรือให้ประสบการณ์แก่นักศึกษา และการส่งนักศึกษาไปแลกเปลี่ยนเรียนรู้ในต่างประเทศ |

ในการประเมินเพื่อให้ทราบว่ายู่ในระดับคะแนนใด ให้พิจารณาในภาพรวมของผลการดำเนินงานทั้งหมด ที่ทำให้ได้นักศึกษาเรียนอย่างมีความสุขและมีทักษะที่จำเป็นต่อการประกอบอาชีพในอนาคต

หมายเหตุ : ในกรณีที่ยังไม่มีนักศึกษาในหลักสูตร ให้ยกเว้นการรายงาน (N/A) ในตัวบ่งชี้ 3.2

เกณฑ์การประเมิน

| 0 | 1 | 2 | 3 | 4 | 5 |
|---|--|---|---|---|--|
| <ul style="list-style-type: none">•ไม่มีระบบ•ไม่มีกลไก•ไม่มีแนวคิดในการกำกับติดตามและปรับปรุง•ไม่มีข้อมูลหลักฐาน | <ul style="list-style-type: none">•มีระบบมีกลไก•ไม่มีการนำระบบกลไกไปสู่การปฏิบัติ/ดำเนินงาน | <ul style="list-style-type: none">•มีระบบมีกลไก•มีการนำระบบกลไกไปสู่การปฏิบัติ/ดำเนินงาน•มีการประเมินกระบวนการ•ไม่มีการปรับปรุง/พัฒนากระบวนการ | <ul style="list-style-type: none">•มีระบบมีกลไก•มีการนำระบบกลไกไปสู่การปฏิบัติ/ดำเนินงาน•มีการประเมินกระบวนการ•มีการปรับปรุง/พัฒนากระบวนการจากผลการประเมิน | <ul style="list-style-type: none">•มีระบบ มีกลไก•มีการนำระบบกลไกไปสู่การปฏิบัติ/ดำเนินงาน•มีการประเมินกระบวนการ•มีการปรับปรุง/พัฒนากระบวนการจากผลการประเมิน•มีผลจากการปรับปรุงเห็นชัดเจนเป็นรูปธรรม | <ul style="list-style-type: none">•มีระบบ มีกลไก•มีการนำระบบกลไกไปสู่การปฏิบัติ/ดำเนินงาน•มีการประเมินกระบวนการ•มีการปรับปรุง/พัฒนากระบวนการจากผลการประเมิน•มีผลจากการปรับปรุงเห็นชัดเจนเป็นรูปธรรม•มีแนวทางปฏิบัติที่ดี โดยมีหลักฐานเชิงประจักษ์ยืนยัน และกรรมการผู้ตรวจประเมิน สามารถให้เหตุผลอธิบายการเป็นแนวปฏิบัติที่ดีได้ชัดเจน |

ตัวบ่งชี้ที่ 3.3 ผลที่เกิดขึ้นกับนักศึกษา

ชนิดของตัวบ่งชี้ ผลลัพธ์

คำอธิบายตัวบ่งชี้

ผลการประกันคุณภาพ ควรทำให้นักศึกษามีความพร้อมทางการเรียนมีอัตราการคงอยู่ของนักศึกษาในหลักสูตรสูง อัตราการสำเร็จการศึกษาตามหลักสูตรสูง นักศึกษามีความพึงพอใจต่อหลักสูตร และผลการจัดการข้อร้องเรียนของนักศึกษา

ในการรายงานการดำเนินงานตามตัวบ่งชี้นี้ ให้อธิบายกระบวนการหรือแสดงผลการดำเนินงานในประเด็นต่อไปนี้

- การคงอยู่
- การสำเร็จการศึกษา
- ความพึงพอใจและผลการจัดการข้อร้องเรียนของนักศึกษา

การรายงานผลลัพธ์การดำเนินงานตามประเด็นต่างๆ ประกอบด้วย

| | |
|---|---|
| 1 | อัตราการคงอยู่ของนักศึกษาในหลักสูตร |
| 2 | อัตราการสำเร็จการศึกษาตามระยะเวลาของหลักสูตร |
| 3 | ความพึงพอใจของนักศึกษาต่อหลักสูตรและการร้องเรียนของนักศึกษา |
| 4 | <u>บัณฑิตศึกษา</u> นักศึกษามีความรู้ ทักษะการแสวงหาความรู้ การสร้างความรู้ด้วยตนเอง มีศักยภาพการวิจัยที่แสดงออกถึงการผลิตและเผยแพร่ความรู้จากกระบวนการวิจัยของตนเอง |

หมายเหตุ :

- การประเมินความพึงพอใจของนักศึกษา เป็นการประเมินความพึงพอใจของนักศึกษาต่อกระบวนการที่ดำเนินการให้กับนักศึกษาตามกิจกรรมในตัวบ่งชี้ที่ 3.1 และตัวบ่งชี้ที่ 3.2

- อัตราการคงอยู่ของนักศึกษา คัดจากจำนวนนักศึกษาที่เข้าในแต่ละรุ่น ลบด้วยจำนวนนักศึกษาที่ออกทุกกรณีนับถึงสิ้นปีการศึกษาที่ประเมิน ยกเว้น การเสียชีวิต การย้ายสถานที่ทำงานของนักศึกษาในระดับบัณฑิตศึกษา คิดเป็นร้อยละของจำนวนที่รับเข้าในแต่ละรุ่นที่มีบัณฑิตสำเร็จการศึกษาแล้ว

- การคิดร้อยละของจำนวนนักศึกษาที่ยังคงอยู่ของแต่ละรุ่น

(1) กรณีที่เป็นหลักสูตรใหม่ จะ N/A การรายงานแนวโน้มอัตราคงอยู่และแนวโน้มอัตราการสำเร็จการศึกษา แยกตามระยะเวลาหลักสูตร ดังนี้

- สำหรับหลักสูตร 6 ปี ให้ยกเว้นการรายงานแนวโน้มอัตราคงอยู่และแนวโน้มอัตราการสำเร็จการศึกษาใน 7 ปีการศึกษาแรก โดยจะเริ่มรายงานแนวโน้มฯ ได้ตั้งแต่ในปีการศึกษาที่ 8 เป็นต้นไป

- สำหรับหลักสูตร 5 ปี ให้ยกเว้นการรายงานแนวโน้มอัตราคงอยู่และแนวโน้มอัตราความสำเร็จการศึกษาใน 6 ปีการศึกษาแรก โดยจะเริ่มรายงานแนวโน้มฯ ได้ตั้งแต่ในปีการศึกษาที่ 7 เป็นต้นไป

- สำหรับหลักสูตร 4 ปี ให้ยกเว้นการรายงานแนวโน้มอัตราคงอยู่และแนวโน้มอัตราความสำเร็จการศึกษาใน 5 ปีการศึกษาแรก โดยจะเริ่มรายงานแนวโน้มฯ ได้ตั้งแต่ในปีการศึกษาที่ 6 เป็นต้นไป

- สำหรับหลักสูตร 3 ปี ให้ยกเว้นการรายงานแนวโน้มอัตราคงอยู่และแนวโน้มอัตราความสำเร็จการศึกษาใน 4 ปีการศึกษาแรก โดยจะเริ่มรายงานแนวโน้มฯ ได้ตั้งแต่ในปีการศึกษาที่ 5 เป็นต้นไป

- สำหรับหลักสูตร 2 ปี ให้ยกเว้นการรายงานแนวโน้มอัตราคงอยู่และแนวโน้มอัตราความสำเร็จการศึกษาใน 3 ปีการศึกษาแรก โดยจะเริ่มรายงานแนวโน้มฯ ตั้งแต่ปีการศึกษาที่ 4 เป็นต้นไป

(2) หากคะแนนความพึงพอใจเฉลี่ยของแต่ละปีการศึกษาที่นำมาวิเคราะห์แนวโน้มอยู่ในช่วงคะแนน 4.51 - 5.00 คะแนน ถือว่าแนวโน้มดี

(3) อัตราการคงอยู่ และอัตราความสำเร็จทั้ง 3 ปีการศึกษา อยู่ในระดับร้อยละ 90 ขึ้นไป ให้ถือว่าแนวโน้มดีเสมอ แต่หากกรณีที่อัตราการคงอยู่ อัตราความสำเร็จการศึกษา ไม่ถึงร้อยละ 90 ขึ้นไป ในปีประเมินฯ ปีใดปีหนึ่ง ให้พิจารณาประเมินฯ แนวโน้มตามปกติ

(4) ในกรณีที่อัตราคงอยู่ และอัตราสำเร็จการศึกษาของแนวโน้มปีประเมินฯ ทั้ง 3 ปีนั้นมีปีใดปีหนึ่งที่ไม่ได้รับนักศึกษา ให้ยกเว้นการรายงาน (N/A) แนวโน้มอัตราคงอยู่ และอัตราสำเร็จการศึกษา แต่ให้รายงานแนวโน้มความพึงพอใจได้ หากแนวโน้มดี ถือว่าตัวบ่งชี้ที่ 3.3 ได้ 3.00 คะแนน ถ้าแนวโน้มไม่ดีถือว่าตัวบ่งชี้ที่ 3.3 ได้ 2.00 คะแนน

ตัวอย่างการคำนวณหลักสูตร 4 ปี

| ปีการศึกษา | จำนวนรับเข้า ① | จำนวนสำเร็จการศึกษาตามหลักสูตร ② | | | จำนวนที่ลาออก และคัดชื่อออก สะสมจนถึงสิ้นปีการศึกษา 2567 ③ |
|------------|-------------------|-------------------------------------|------|------|---|
| | | 2565 | 2566 | 2567 | |
| 2562 | | X | | | |
| 2563 | | | X | | |
| 2564 | | | | X | |

$$\text{อัตราความสำเร็จการศึกษา} = \frac{\text{②}}{\text{①}} \times 100$$

$$\text{อัตราการคงอยู่} = \frac{\text{①} - \text{③}}{\text{①}} \times 100$$

เกณฑ์การประเมิน

| 0 | 1 | 2 | 3 | 4 | 5 |
|---|---|--|--|--|--|
| <ul style="list-style-type: none"> •ไม่มีการรายงาน ผลการดำเนินงาน | <ul style="list-style-type: none"> •มีการรายงานผลการดำเนินงานในบางเรื่อง | <ul style="list-style-type: none"> •มีการรายงานผลการดำเนินงานครบทุกเรื่องตามคำอธิบายในตัวบ่งชี้ | <ul style="list-style-type: none"> •มีการรายงานผลการดำเนินงานครบทุกเรื่องตามคำอธิบายในตัวบ่งชี้ •มีแนวโน้มผลการดำเนินงานที่ดีขึ้นในบางเรื่อง | <ul style="list-style-type: none"> •มีการรายงานผลการดำเนินงานครบทุกเรื่องตามคำอธิบายในตัวบ่งชี้ •มีแนวโน้มผลการดำเนินงานที่ดีขึ้นในทุกเรื่อง | <ul style="list-style-type: none"> •มีการรายงานผลการดำเนินงานครบทุกเรื่องตามคำอธิบายในตัวบ่งชี้ •มีแนวโน้มผลการดำเนินงานที่ดีขึ้นในทุกเรื่อง •มีผลการดำเนินงานที่โดดเด่น เทียบเคียงกับหลักสูตรนั้นในสถาบันกลุ่มเดียวกัน โดยมีหลักฐานเชิงประจักษ์ยืนยัน และกรรมการผู้ตรวจประเมินสามารถให้เหตุผลอธิบายว่าเป็นผลการดำเนินงานที่โดดเด่นอย่างแท้จริง |

องค์ประกอบที่ 4 อาจารย์

อาจารย์เป็นปัจจัยป้อนที่สำคัญของการผลิตบัณฑิต ผู้เกี่ยวข้องต้องมีการออกแบบระบบ ประกัน การบริหารและพัฒนาอาจารย์ให้มีคุณภาพทั้งด้านความรู้ความสามารถในเนื้อหาวิชาที่รับผิดชอบ สามารถ ก้าวทันวิทยาการสมัยใหม่ มีความสามารถในการจัดการเรียนรู้ การวิจัย และการพัฒนาศาสตร์ในสาขาวิชา ที่รับผิดชอบ เพื่อให้ได้อาจารย์ที่มีคุณภาพเหมาะสม มีคุณสมบัติสอดคล้องกับสภาพบริบทปรัชญา วิสัยทัศน์ ของสถาบัน และของหลักสูตร และมีการส่งเสริมให้อาจารย์มีความรักในองค์กรและการปฏิบัติงานตาม วิชาชีพ ผู้บริหารต้องมีการกำหนดนโยบาย แผนระยะยาว และกิจกรรม การดำเนินงานตลอดจนการกำกับ ดูแลและการพัฒนาคุณภาพอาจารย์ การวางระบบประกันคุณภาพอาจารย์ เป็นการดำเนินงานเพื่อให้ได้ อาจารย์ที่มีคุณสมบัติทั้งเชิงปริมาณและเชิงคุณภาพที่เป็นไปตามเกณฑ์มาตรฐานหลักสูตรที่กำหนดโดย สำนักงานคณะกรรมการการอุดมศึกษา และมีพัฒนาการเพิ่มยิ่งขึ้นด้วยการวางแผนและการลงทุน งบประมาณและทรัพยากร เพื่อให้อัตรากำลังอาจารย์มีจำนวนเหมาะสมกับจำนวนนักศึกษาที่รับเข้า ในหลักสูตร มีจำนวนอาจารย์ที่มีความรู้ ความเชี่ยวชาญทางสาขาวิชาของหลักสูตร และมีประสบการณ์ ที่เหมาะสมกับการผลิตบัณฑิต อันสะท้อนจากวุฒิการศึกษา ตำแหน่งทางวิชาการ และความก้าวหน้า ในการผลิตผลงานทางวิชาการอย่างต่อเนื่อง

องค์ประกอบด้านอาจารย์ เริ่มดำเนินการตั้งแต่การบริหารและพัฒนาอาจารย์ คุณภาพอาจารย์ และผลลัพธ์ที่เกิดกับอาจารย์ ให้พิจารณาจากตัวบ่งชี้ ดังต่อไปนี้

ตัวบ่งชี้ที่ 4.1 การบริหารและพัฒนาอาจารย์

ตัวบ่งชี้ที่ 4.2 คุณภาพอาจารย์

ตัวบ่งชี้ที่ 4.3 ผลที่เกิดกับอาจารย์

ตัวบ่งชี้ที่ 4.1 การบริหารและพัฒนาอาจารย์

ชนิดของตัวบ่งชี้ กระบวนการ

คำอธิบายตัวบ่งชี้

การบริหารและพัฒนาอาจารย์ เริ่มต้นตั้งแต่ระบบการรับอาจารย์ใหม่ ต้องกำหนดเกณฑ์คุณสมบัติอาจารย์ที่สอดคล้องกับสภาพบริบท ปรัชญา วิสัยทัศน์ของสถาบัน และของหลักสูตร มีกลไกการคัดเลือกอาจารย์ที่เหมาะสม โปร่งใส นอกจากนี้ต้องมีระบบการบริหารอาจารย์ โดยการกำหนดนโยบาย แผนระยะยาวเพื่อให้ได้อาจารย์ที่มีคุณสมบัติ ทั้งเชิงปริมาณและเชิงคุณภาพที่เป็นไปตามเกณฑ์มาตรฐานหลักสูตรที่กำหนดโดยสำนักงานคณะกรรมการการอุดมศึกษา และระบบการส่งเสริมและพัฒนาอาจารย์ให้มีคุณภาพทั้งด้านความรู้ความสามารถในเนื้อหาวิชาที่รับผิดชอบ สามารถก้าวทันวิทยาการสมัยใหม่ มีความสามารถในการจัดการเรียนรู้ การวิจัย และการพัฒนาศาสตร์ในสาขาวิชาที่รับผิดชอบ มีการวางแผนและการลงทุนงบประมาณและทรัพยากรและกิจกรรมการดำเนินงาน ตลอดจนการกำกับดูแล และการพัฒนาคุณภาพอาจารย์

ในการรายงานการดำเนินงานตามตัวบ่งชี้นี้ ให้อธิบายกระบวนการหรือแสดงผลการดำเนินงานอย่างน้อยให้ครอบคลุมประเด็นต่อไปนี้

- ระบบการรับและแต่งตั้งอาจารย์ผู้รับผิดชอบหลักสูตร
- ระบบการบริหารอาจารย์
- ระบบการส่งเสริมและพัฒนาอาจารย์ให้มีคุณภาพทั้งด้านความรู้ความสามารถในเนื้อหาวิชาที่รับผิดชอบ สามารถก้าวทันวิทยาการสมัยใหม่ มีความสามารถในการจัดการเรียนรู้ การวิจัย และการพัฒนาศาสตร์ในสาขาวิชาที่รับผิดชอบ

แนวทางในการรายงานผลการดำเนินงานตามประเด็นต่างๆ

| ระบบการรับอาจารย์ผู้รับผิดชอบหลักสูตร | |
|--|--|
| 1 | การวางแผนระยะยาวด้านอัตรากำลังอาจารย์ให้เป็นไปตามเกณฑ์มาตรฐานหลักสูตร |
| 2 | การมีระบบการรับอาจารย์ใหม่ที่มีความรู้ความสามารถและความเชี่ยวชาญ รวมทั้งมีการพัฒนาอาจารย์ที่มีอยู่เดิมอย่างต่อเนื่อง เพื่อให้หลักสูตรมีความเข้มแข็ง อาจารย์ในหลักสูตรสามารถส่งเสริมการทำงานตามความชำนาญของแต่ละคนได้อย่างมีประสิทธิภาพ |
| 3 | อาจารย์ประจำหลักสูตรต้องมีวุฒิการศึกษา ตำแหน่งทางวิชาการ และประสบการณ์ในจำนวนที่ไม่ต่ำกว่าตามเกณฑ์มาตรฐานหลักสูตรที่กำหนดโดย สป.อว. |
| ระบบการบริหารอาจารย์ผู้รับผิดชอบหลักสูตร | |

| | |
|---|---|
| 4 | สถาบันต้องมีการจัดสรร หรือจัดหางบประมาณในการพัฒนาอาจารย์ให้มีคุณภาพ ตำแหน่งทางวิชาการตามเป้าหมายที่กำหนด |
| 5 | ผู้บริหารสถาบัน หรือหน่วยงานที่ดูแลการบริหารจัดการหลักสูตรต้องมีการวางแผนระยะยาว ด้านอัตรากำลัง ด้านอาจารย์ให้เป็นไปตามเกณฑ์มาตรฐานการอุดมศึกษา ต้องมีแผนการบริหาร อาจารย์ประจำหลักสูตร โดยการมีส่วนร่วมของทีมนิเทศระดับคณะ (คณะกรรมการประจำคณะ) |
| 6 | สถาบันมีระบบและกลไกบริหารกำลังคนที่มีประสิทธิภาพ สามารถรักษาอาจารย์ที่มีศักยภาพให้คงอยู่กับสถาบันลดอัตราการลาออก หรือการย้ายงาน แผนบริหารหลักสูตร ควรประกอบด้วย แผนอัตรากำลัง แผนการสรรหาและรับอาจารย์ใหม่ แผนชำระรักษา แผนการหาตำแหน่งทดแทน กรณีลาไปศึกษาต่อ/เกษียณอายุ อื่นๆ ตามบริบท |
| 7 | ในกรณีที่ปริมาณและคุณภาพอาจารย์ยังไม่เป็นไปตามเกณฑ์มาตรฐานหลักสูตรกำหนด สถาบันต้องมีวิธีการบริหารจัดการเพื่อทรัพยากรบุคคลเพื่อทดแทนข้อจำกัดอย่างเป็นระบบ |
| 8 | มีแผนบริหารความเสี่ยงด้านการบริหาร กรณีมีอาจารย์ส่วนเกิน กรณีมีอาจารย์ขาดแคลน กรณีมีอาจารย์สมดุลกับการะงาน เพื่อให้มีอาจารย์คงอยู่ และมีแผนบริหารความเสี่ยงด้านจรรยาบรรณ ที่เกี่ยวข้องกับการจัดการเรียนการสอนและการประเมินผลนักศึกษา |
| 9 | การกำหนดบทบาทหน้าที่ และความรับผิดชอบของอาจารย์ประจำหลักสูตรอย่างชัดเจน |
| 10 | การมอบหมายภาระหน้าที่ให้เหมาะสมกับคุณภาพ ความรู้ความสามารถ และประสบการณ์ |
| 11 | ระบบการกำหนดภาระงานและแรงจูงใจในการสนับสนุนการจัดการเรียนการสอน |
| 12 | ระเบียบที่โปร่งใสชัดเจนในการบริหารอาจารย์ประจำหลักสูตร |
| 13 | ระบบในการเลิกจ้างและการเกษียณอายุอย่างชัดเจน |
| 14 | ระบบการยกย่องและชำระรักษาอย่างมีประสิทธิภาพ |
| ระบบการส่งเสริมและพัฒนาอาจารย์ผู้รับผิดชอบหลักสูตร | |
| 15 | สถาบันให้โอกาสอาจารย์ทุกคนได้พัฒนาตนเองให้มีคุณภาพมาตรฐานทางวิชาชีพอย่างต่อเนื่อง |
| 16 | การจัดสรรงบประมาณในการพัฒนาศักยภาพอาจารย์ให้เป็นไปตามมาตรฐาน และมีศักยภาพที่สูงขึ้นเพื่อส่งผลต่อคุณภาพของบัณฑิต |
| 17 | การควบคุม กำกับ ส่งเสริมให้อาจารย์พัฒนาตนเองในการสร้างผลงานทางวิชาการอย่างต่อเนื่อง |
| 18 | การเสริมสร้างบรรยากาศทางวิชาการระหว่างอาจารย์ทั้งในและระหว่างหลักสูตร |
| 19 | การส่งเสริมการทำวิจัยเพื่อพัฒนานักศึกษาของอาจารย์ (ประเมินจากจำนวนอาจารย์ที่มีการทำวิจัย เพื่อพัฒนาการเรียนการสอน) |
| 20 | การประเมินการสอนของอาจารย์ และนำผลมาใช้ในการส่งเสริมพัฒนาความสามารถด้านการสอนของอาจารย์ |

| | |
|----|--|
| 21 | อาจารย์อาวุโส หรืออาจารย์ที่มีเทคนิคการสอนดีเด่น มีการถ่ายทอดประสบการณ์สู่อาจารย์ในสาขา/หลักสูตร |
| 22 | <u>บัณฑิตศึกษา</u> ให้ความสำคัญกับการจัดหาอาจารย์หรือพัฒนาอาจารย์ให้มีคุณสมบัติที่สูงกว่ากำลังคนในหลักสูตรปริญญาตรี โดยเฉพาะคุณสมบัติของอาจารย์ที่ต้องเน้นทักษะความสามารถด้านการวิจัย นอกเหนือจากความรู้ความสามารถด้านการสอน |

ในการประเมินเพื่อให้ทราบว่ายู่ในระดับคะแนนใด ให้พิจารณาในภาพรวมของผลการดำเนินงานทั้งหมด ที่ทำให้หลักสูตรมีอาจารย์ที่มีคุณสมบัติเหมาะสมทั้งในด้านวุฒิการศึกษาและตำแหน่งทางวิชาการ เป็นไปตามเกณฑ์มาตรฐานหลักสูตรอย่างต่อเนื่อง และมีการส่งเสริมให้มีการเพิ่มพูนความรู้ความสามารถของอาจารย์เพื่อสร้างความเข้มแข็งทางวิชาการของหลักสูตร

เกณฑ์การประเมิน

| 0 | 1 | 2 | 3 | 4 | 5 |
|---|--|---|--|---|---|
| <ul style="list-style-type: none">•ไม่มีระบบ•ไม่มีกลไก•ไม่มีแนวคิดในการกำกับติดตามและปรับปรุง•ไม่มีข้อมูลหลักฐาน | <ul style="list-style-type: none">•มีระบบมีกลไก•ไม่มีการนำระบบกลไกไปสู่การปฏิบัติ/ดำเนินงาน | <ul style="list-style-type: none">•มีระบบมีกลไก•มีการนำระบบกลไกไปสู่การปฏิบัติ/ดำเนินงาน•มีการประเมินกระบวนการ•ไม่มีการปรับปรุง/พัฒนากระบวนการ | <ul style="list-style-type: none">•มีระบบมีกลไก•มีการนำระบบกลไกไปสู่การปฏิบัติ/ดำเนินงาน•มีการประเมินกระบวนการ•มีการปรับปรุง/พัฒนาจากผลการประเมิน | <ul style="list-style-type: none">•มีระบบ มีกลไก•มีการนำระบบกลไกไปสู่การปฏิบัติ/ดำเนินงาน•มีการประเมินกระบวนการ•มีการปรับปรุง/พัฒนากระบวนการจากผลการประเมิน•มีผลจากการปรับปรุงเห็นชัดเจนเป็นรูปธรรม | <ul style="list-style-type: none">•มีระบบ มีกลไก•มีการนำระบบกลไกไปสู่การปฏิบัติ/ดำเนินงาน•มีการประเมินกระบวนการ•มีการปรับปรุง/พัฒนากระบวนการจากผลการประเมิน•มีผลจากการปรับปรุงเห็นชัดเจนเป็นรูปธรรม•มีแนวทางปฏิบัติที่ดี โดยมีหลักฐานเชิงประจักษ์ ยืนยัน และกรรมการผู้ตรวจประเมิน สามารถให้เหตุผลอธิบายการเป็นแนวปฏิบัติที่ดีได้ชัดเจน |

ตัวบ่งชี้ที่ 4.2 คุณภาพอาจารย์

ชนิดของตัวบ่งชี้ บ้างย่นำเข้า

คำอธิบายตัวบ่งชี้

การส่งเสริมและพัฒนาอาจารย์ต้องทำให้อาจารย์ในหลักสูตรมีคุณสมบัติที่เหมาะสมและเพียงพอ โดยทำให้อาจารย์มีความรู้ ความเชี่ยวชาญทางสาขาวิชาที่เปิดให้บริการ และมีประสบการณ์ที่เหมาะสมกับการผลิตบัณฑิตอันสะท้อนจากวุฒิการศึกษา ตำแหน่งทางวิชาการ และความก้าวหน้าในการผลิตผลงานทางวิชาการอย่างต่อเนื่อง

ประเด็นในการพิจารณาตัวบ่งชี้นี้จะประกอบด้วย

- ร้อยละของอาจารย์ผู้รับผิดชอบหลักสูตรที่มีคุณวุฒิปริญญาเอก
- ร้อยละของอาจารย์ผู้รับผิดชอบหลักสูตรที่ดำรงตำแหน่งทางวิชาการ
- ผลงานทางวิชาการของอาจารย์ผู้รับผิดชอบหลักสูตร
- จำนวนบทความของอาจารย์ผู้รับผิดชอบหลักสูตรปริญญาเอกที่ได้รับการอ้างอิงในฐานข้อมูล

TCI และ Scopus ต่อจำนวนอาจารย์ผู้รับผิดชอบหลักสูตร

4.2.1 ร้อยละของอาจารย์ผู้รับผิดชอบหลักสูตรที่มีคุณวุฒิปริญญาเอก

การศึกษาระดับอุดมศึกษาถือเป็นการศึกษาระดับสูงสุดที่ต้องการบุคลากรที่มีความรู้ความสามารถและความทุ่มเททางวิชาการ เพื่อปฏิบัติพันธกิจสำคัญของสถาบันในการผลิตบัณฑิต ศึกษาวิจัย เพื่อการติดตามความก้าวหน้าทางวิชาการและการพัฒนาองค์ความรู้ ดังนั้น หลักสูตรจึงควรมีอาจารย์ที่มีคุณวุฒิทางการศึกษาระดับปริญญาเอกที่ตรงหรือสัมพันธ์กับหลักสูตรที่เปิดสอนในสัดส่วนที่เหมาะสมกับพันธกิจหรือจุดเน้นของหลักสูตรนั้นๆ

เกณฑ์การประเมิน

โดยการแปลงค่าร้อยละของอาจารย์ผู้รับผิดชอบหลักสูตรที่มีคุณวุฒิปริญญาเอกเป็นคะแนนระหว่าง 0-5

หลักสูตรระดับปริญญาตรี

ค่าร้อยละของอาจารย์ผู้รับผิดชอบหลักสูตรที่มีคุณวุฒิปริญญาเอกที่กำหนดให้เป็นคะแนนเต็ม 5
= ร้อยละ 20 ขึ้นไป

หลักสูตรระดับปริญญาโท หรือหลักสูตรประกาศนียบัตรบัณฑิต

ค่าร้อยละของอาจารย์ผู้รับผิดชอบหลักสูตรที่มีคุณวุฒิปริญญาเอก ที่กำหนดให้เป็นคะแนนเต็ม 5
= ร้อยละ 60 ขึ้นไป

หลักสูตรระดับปริญญาเอก หรือหลักสูตรประกาศนียบัตรบัณฑิตชั้นสูง

ค่าร้อยละของอาจารย์ผู้รับผิดชอบหลักสูตรที่มีคุณวุฒิปริญญาเอก ที่กำหนดให้เป็นคะแนนเต็ม 5
= ร้อยละ 100

สูตรการคำนวณ

1. คำนวณค่าร้อยละของอาจารย์ผู้รับผิดชอบหลักสูตรที่มีคุณวุฒิปริญญาเอก ตามสูตร

$$\frac{\text{จำนวนอาจารย์ผู้รับผิดชอบหลักสูตรที่มีคุณวุฒิปริญญาเอก}}{\text{จำนวนอาจารย์ผู้รับผิดชอบหลักสูตรทั้งหมด}} \times 100$$

2. แปลงค่าร้อยละที่คำนวณได้ในข้อ 1 เทียบกับคะแนนเต็ม 5

$$\text{คะแนนที่ได้} = \frac{\text{ร้อยละของอาจารย์ผู้รับผิดชอบหลักสูตรที่มีคุณวุฒิปริญญาเอก}}{\text{ร้อยละของอาจารย์ผู้รับผิดชอบหลักสูตรที่มีคุณวุฒิปริญญาเอกที่กำหนดให้เป็นคะแนนเต็ม 5}} \times 5$$

หมายเหตุ :

คุณวุฒิปริญญาเอก พิจารณาจากระดับคุณวุฒิที่ได้รับหรือเทียบเท่าตามหลักเกณฑ์การพิจารณาคุณวุฒิของกระทรวงศึกษาธิการ **กรณีที่มีการปรับวุฒิการศึกษา** ให้มีหลักฐานการสำเร็จการศึกษาภายในรอบปีการศึกษานั้น ทั้งนี้อาจใช้คุณวุฒิอื่นเทียบเท่าคุณวุฒิปริญญาเอกได้สำหรับกรณีที่บางสาขาวิชาชีพมีคุณวุฒิอื่นที่เหมาะสมกว่า ทั้งนี้ต้องได้รับความเห็นชอบจากคณะกรรมการการอุดมศึกษา

4.2.2 ร้อยละของอาจารย์ผู้รับผิดชอบหลักสูตรที่ดำรงตำแหน่งทางวิชาการ

สถาบันอุดมศึกษาถือเป็นขุมปัญญาของประเทศ และมีความรับผิดชอบที่จะต้องส่งเสริมให้อาจารย์ในสถาบันทำการศึกษาวิจัยเพื่อแสวงหาและพัฒนาองค์ความรู้ในศาสตร์สาขาวิชาต่างๆ อย่างต่อเนื่องเพื่อนำไปใช้ในการเรียนการสอน รวมทั้งการแก้ไขปัญหาและพัฒนาประเทศ การดำรงตำแหน่งทางวิชาการเป็นสิ่งสะท้อนการปฏิบัติงานดังกล่าวของอาจารย์ตามพันธกิจของหลักสูตร

เกณฑ์การประเมิน

โดยแปลงค่าร้อยละของอาจารย์ผู้รับผิดชอบหลักสูตรที่ดำรงตำแหน่งทางวิชาการเป็นคะแนนระหว่าง 0-5

หลักสูตรระดับปริญญาตรี

ค่าร้อยละของอาจารย์ผู้รับผิดชอบหลักสูตรที่ดำรงตำแหน่งผู้ช่วยศาสตราจารย์ รองศาสตราจารย์ และศาสตราจารย์ รวมกันที่กำหนดให้เป็นคะแนนเต็ม 5 = ร้อยละ 60 ขึ้นไป

หลักสูตรระดับปริญญาโท หรือหลักสูตรประกาศนียบัตรบัณฑิต

ค่าร้อยละของอาจารย์ผู้รับผิดชอบหลักสูตรที่ดำรงตำแหน่งผู้ช่วยศาสตราจารย์ รองศาสตราจารย์ และศาสตราจารย์ รวมกันที่กำหนดให้เป็นคะแนนเต็ม 5 = ร้อยละ 80 ขึ้นไป

หลักสูตรระดับปริญญาเอก หรือหลักสูตรประกาศนียบัตรบัณฑิตชั้นสูง

ค่าร้อยละของอาจารย์ผู้รับผิดชอบหลักสูตรที่ดำรงตำแหน่งผู้ช่วยศาสตราจารย์ รองศาสตราจารย์ และศาสตราจารย์ รวมกันที่กำหนดให้เป็นคะแนนเต็ม 5 = ร้อยละ 100

สูตรการคำนวณ

1. คำนวณค่าร้อยละของอาจารย์ผู้รับผิดชอบหลักสูตรที่ดำรงตำแหน่งทางวิชาการ ตามสูตร

$$\frac{\text{จำนวนอาจารย์ผู้รับผิดชอบหลักสูตรที่ดำรงตำแหน่งทางวิชาการ}}{\text{จำนวนอาจารย์ผู้รับผิดชอบหลักสูตรทั้งหมด}} \times 100$$

2. แปลงค่าร้อยละที่คำนวณได้ในข้อ 1 เทียบกับคะแนนเต็ม 5

$$\text{คะแนนที่ได้} = \frac{\text{ร้อยละของอาจารย์ผู้รับผิดชอบหลักสูตรที่ดำรงตำแหน่งทางวิชาการ}}{\text{ร้อยละของอาจารย์ผู้รับผิดชอบหลักสูตรที่ดำรงตำแหน่งทางวิชาการที่กำหนดให้เป็นคะแนนเต็ม 5}} \times 5$$

4.2.3 ผลงานทางวิชาการของอาจารย์ผู้รับผิดชอบหลักสูตร

ผลงานทางวิชาการเป็นข้อมูลที่สำคัญในการแสดงให้เห็นว่าอาจารย์ประจำ ได้สร้างสรรค์ขึ้น เพื่อแสดงให้เห็นถึงความก้าวหน้าทางวิชาการและการพัฒนาองค์ความรู้อย่างต่อเนื่อง เป็นผลงานที่มีคุณค่า สมควรส่งเสริมให้มีการเผยแพร่และนำไปใช้ประโยชน์ทั้งเชิงวิชาการและการแข่งขันของประเทศ ผลงานทางวิชาการอยู่ในรูปของบทความวิจัยหรือบทความวิชาการที่ตีพิมพ์ในรายงานสืบเนื่องจากการประชุม วิชาการระดับชาติ หรือระดับนานาชาติ ตีพิมพ์ในวารสารวิชาการระดับชาติหรือระดับนานาชาติ ผลงาน ได้รับการจดอนุสิทธิบัตรหรือสิทธิบัตร หรือเป็นผลงานวิชาการรับใช้สังคมที่ผ่านการประเมินตำแหน่งทาง วิชาการแล้ว ผลงานวิจัยที่หน่วยงานหรือองค์กรระดับชาติว่าจ้างให้ดำเนินการ ดำเนินการ ดำเนินการ หรือหนังสือที่ใช้ใน การขอผลงานทางวิชาการและผ่านการพิจารณาตามเกณฑ์การขอตำแหน่งทางวิชาการแล้ว รวมทั้งงาน สร้างสรรค์ต่างๆ โดยมีวิธีการคิด ดังนี้

เกณฑ์การประเมิน

หลักสูตรระดับปริญญาตรี

ค่าร้อยละของผลรวมถ่วงน้ำหนักของผลงานทางวิชาการของอาจารย์ผู้รับผิดชอบหลักสูตร ที่กำหนดให้เป็นคะแนนเต็ม 5 = ร้อยละ 20 ขึ้นไป

หลักสูตรระดับปริญญาโท หรือหลักสูตรประกาศนียบัตรบัณฑิต

ค่าร้อยละของผลรวมถ่วงน้ำหนักของผลงานทางวิชาการของอาจารย์ผู้รับผิดชอบหลักสูตร ที่กำหนดให้เป็นคะแนนเต็ม 5 = ร้อยละ 40 ขึ้นไป

หลักสูตรระดับปริญญาเอก หรือหลักสูตรประกาศนียบัตรบัณฑิตชั้นสูง

ค่าร้อยละของผลรวมถ่วงน้ำหนักของผลงานทางวิชาการของอาจารย์ผู้รับผิดชอบหลักสูตร ที่กำหนดให้เป็นคะแนนเต็ม 5 = ร้อยละ 60 ขึ้นไป

สูตรการคำนวณ

1. คำนวณค่าร้อยละของผลรวมถ่วงน้ำหนักของผลงานทางวิชาการของอาจารย์ผู้รับผิดชอบหลักสูตร

$$\frac{\text{ผลรวมถ่วงน้ำหนักของผลงานทางวิชาการของอาจารย์ผู้รับผิดชอบหลักสูตร}}{\text{จำนวนอาจารย์ผู้รับผิดชอบหลักสูตรทั้งหมด}} \times 100$$

2. แปลงค่าร้อยละที่คำนวณได้ในข้อ 1. เทียบกับคะแนนเต็ม 5

$$\text{คะแนนที่ได้} = \frac{\text{ร้อยละของผลรวมถ่วงน้ำหนักของผลงานทางวิชาการของอาจารย์ผู้รับผิดชอบหลักสูตร}}{\text{ร้อยละของผลรวมถ่วงน้ำหนักของผลงานทางวิชาการของอาจารย์ผู้รับผิดชอบหลักสูตร ที่กำหนดให้เป็นคะแนนเต็ม 5}} \times 5$$

การนับค่าถ่วงน้ำหนักของผลงานทางวิชาการ ให้กำหนดระดับคุณภาพผลงานทางวิชาการ ดังนี้

| ค่าน้ำหนัก | ระดับคุณภาพ |
|------------|--|
| 0.20 | บทความวิจัยหรือบทความวิชาการฉบับสมบูรณ์ที่ตีพิมพ์ในรายงานสืบเนื่องจากการประชุมวิชาการระดับชาติ โดยต้องมีคณะผู้ทรงคุณวุฒิหรือคณะกรรมการคัดเลือกบทความ ซึ่งเป็นผู้ทรงคุณวุฒิที่อยู่ในวงวิชาการนั้นๆ หรือสาขาวิชาที่เกี่ยวข้องทำหน้าที่คัดสรร กลั่นกรอง รวมถึงตรวจสอบความถูกต้อง การใช้ภาษาและแก้ไขถ้อยคำหรือรูปแบบการนำเสนอที่ถูกต้องก่อนการเผยแพร่ในหนังสือประมวลบทความในการประชุมทางวิชาการ (proceedings) ที่จัดโดยสมาคมวิชาการหรือวิชาชีพ โดยไม่รวมถึงการประชุมวิชาการที่จัดโดยเฉพาะสถาบันอุดมศึกษา และจัดอย่างต่อเนื่องไม่น้อยกว่า 5 ปี ซึ่งอาจอยู่ในรูปแบบหนังสือหรือสื่ออิเล็กทรอนิกส์ และอาจเผยแพร่ก่อนหรือหลังการประชุมก็ได้ ทั้งนี้ คณะผู้ทรงคุณวุฒิหรือคณะกรรมการคัดเลือกบทความดังกล่าวจะต้องมีผู้ทรงคุณวุฒิที่อยู่ในวงวิชาการสาขาวิชานั้นหรือสาขาวิชาที่เกี่ยวข้องจากหลากหลายสถาบัน |
| 0.40 | <p>• บทความวิจัยหรือบทความวิชาการฉบับสมบูรณ์ที่ตีพิมพ์ในรายงานสืบเนื่องจากการประชุมวิชาการระดับนานาชาติ โดยต้องมีคณะผู้ทรงคุณวุฒิหรือคณะกรรมการคัดเลือกบทความ ซึ่งเป็นผู้ทรงคุณวุฒิที่อยู่ในวงวิชาการนั้นๆ หรือสาขาวิชาที่เกี่ยวข้องทำหน้าที่คัดสรร กลั่นกรอง รวมถึงตรวจสอบความถูกต้อง การใช้ภาษาและแก้ไขถ้อยคำหรือรูปแบบการนำเสนอที่ถูกต้องก่อนการเผยแพร่ในหนังสือประมวลบทความในการประชุมทางวิชาการ (proceedings) ที่จัดโดยสมาคมวิชาการหรือวิชาชีพ โดยไม่รวมถึงการประชุมวิชาการที่จัดโดยเฉพาะสถาบันอุดมศึกษา และจัดอย่างต่อเนื่องไม่น้อยกว่า 5 ปี ซึ่งอาจอยู่ในรูปแบบหนังสือหรือสื่ออิเล็กทรอนิกส์ และอาจเผยแพร่ก่อนหรือหลังการประชุมก็ได้ ทั้งนี้ คณะผู้ทรงคุณวุฒิหรือคณะกรรมการคัดเลือกบทความดังกล่าวจะต้องมีผู้ทรงคุณวุฒิที่อยู่ในวงวิชาการสาขาวิชานั้นหรือสาขาวิชาที่เกี่ยวข้องจากหลากหลายสถาบัน หรือ</p> <p>• บทความวิจัยหรือบทความวิชาการฉบับสมบูรณ์ที่ตีพิมพ์ในวารสารที่มีคุณภาพและเป็นที่ยอมรับในวงวิชาการในสาขาวิชานั้นหรือสาขาวิชาที่เกี่ยวข้อง วารสารวิชาการนั้นต้องมีการตีพิมพ์อย่างต่อเนื่องสม่ำเสมอเป็นระยะเวลาอย่างน้อย 3 ปี และมีการตรวจสอบคุณภาพของบทความโดยผู้ทรงคุณวุฒิตรวจสอบบทความ (peer reviewer) ซึ่งเป็นบุคคลภายนอกจากหลากหลายสถาบันอย่างน้อย 3 คน ทั้งนี้ วารสารวิชาการนั้นอาจเผยแพร่เป็นรูปเล่มสิ่งพิมพ์ หรือเป็นสื่ออิเล็กทรอนิกส์ที่มีกำหนดการเผยแพร่อย่างแน่นอนชัดเจน แต่ไม่อยู่ในฐาน TCI</p> <p>• ผลงานที่ได้รับการจดอนุสิทธิบัตร</p> |
| 0.60 | บทความวิจัยหรือบทความวิชาการที่ตีพิมพ์ในวารสารวิชาการที่ปรากฏในฐานข้อมูล TCI กลุ่มที่ 2 และต้องเป็นวารสารที่มีคุณภาพและเป็นที่ยอมรับในวงวิชาการในสาขาวิชานั้นหรือสาขาวิชาที่เกี่ยวข้อง โดยวารสารวิชาการนั้นต้องมีการตีพิมพ์อย่างต่อเนื่องสม่ำเสมอเป็นระยะเวลาอย่างน้อย 3 ปี และมีการตรวจสอบคุณภาพของบทความโดยผู้ทรงคุณวุฒิตรวจสอบบทความ (peer reviewer) |

| ค่าน้ำหนัก | ระดับคุณภาพ |
|------------|--|
| | ซึ่งเป็นบุคคลภายนอกจากหลากหลายสถาบันอย่างน้อย 3 คน ทั้งนี้ วารสารวิชาการนั้นอาจเผยแพร่เป็นรูปเล่มสิ่งพิมพ์ หรือเป็นสื่ออิเล็กทรอนิกส์ที่มีกำหนดการเผยแพร่อย่างแน่นอนชัดเจน |
| 0.80 | บทความวิจัยหรือบทความวิชาการที่ตีพิมพ์ในวารสารวิชาการที่ปรากฏในฐานข้อมูล TCI กลุ่มที่ 1 และต้องเป็นวารสารที่มีคุณภาพและเป็นที่ยอมรับในวงวิชาการในสาขาวิชานั้นหรือสาขาวิชาที่เกี่ยวข้อง โดยวารสารวิชาการนั้นต้องมีการตีพิมพ์อย่างต่อเนื่องสม่ำเสมอเป็นระยะเวลาอย่างน้อย 3 ปี และมีการตรวจสอบคุณภาพของบทความโดยผู้ทรงคุณวุฒิตรวจสอบบทความ (peer reviewer) ซึ่งเป็นบุคคลภายนอกจากหลากหลายสถาบันอย่างน้อย 3 คน ทั้งนี้วารสารวิชาการนั้นอาจเผยแพร่เป็นรูปเล่มสิ่งพิมพ์ หรือเป็นสื่ออิเล็กทรอนิกส์ ที่มีกำหนดการเผยแพร่อย่างแน่นอนชัดเจน |
| 1.00 | <ul style="list-style-type: none"> • บทความวิจัย หรือบทความวิชาการที่ตีพิมพ์ในวารสารวิชาการระดับนานาชาติที่ปรากฏในฐานข้อมูลระดับนานาชาติตามประกาศ ก.พ.อ. ได้แก่ ERIC, MathsciNet, Pubmed, Scopus, Web of Science (เฉพาะในฐานข้อมูล SCIE, SSCI และ AHCI เท่านั้น), JSTOR และ Project Muse ทั้งนี้วารสารวิชาการนั้นอาจเผยแพร่เป็นรูปเล่มสิ่งพิมพ์ หรือเป็นสื่ออิเล็กทรอนิกส์ • ผลงานที่ได้รับการจดสิทธิบัตร • ผลงานวิชาการรับใช้สังคมที่ได้รับการประเมินผ่านเกณฑ์การขอตำแหน่งทางวิชาการแล้ว • ผลงานวิจัยที่หน่วยงานหรือองค์กรระดับชาติว่าจ้างให้ดำเนินการ และเผยแพร่ในรูปของรายงานการวิจัยฉบับสมบูรณ์ พร้อมหลักฐานว่าได้เผยแพร่ไปยังวงวิชาการและวิชาชีพในสาขาวิชานั้นและสาขาวิชาที่เกี่ยวข้องอย่างกว้างขวางตามที่สภาสถาบันอุดมศึกษากำหนด ทั้งนี้ คณะผู้ทรงคุณวุฒิ (peer reviewer) จะต้องไม่ใช่คณะกรรมการตรวจรับทุนหรือตรวจรับงานจ้างเพื่อให้งานวิจัยนั้นเป็นไปตามวัตถุประสงค์หรือข้อกำหนดของสัญญาจ้างเท่านั้น • ผลงานค้นพบพันธุ์พืช พันธุ์สัตว์ ที่ค้นพบใหม่และได้รับการจดทะเบียน • ตำราหรือหนังสือหรืองานแปลที่ได้รับการประเมินผ่านเกณฑ์การขอตำแหน่งทางวิชาการแล้ว • ตำราหรือหนังสือหรืองานแปลที่ผ่านการพิจารณาตามหลักเกณฑ์การประเมินตำแหน่งทางวิชาการ แต่ไม่ได้นำมาขอรับการประเมินตำแหน่งทางวิชาการ |

1. การส่งบทความที่มาจากการประชุมวิชาการ หรือวารสาร ต้องส่งเป็นบทความฉบับสมบูรณ์ (Full Paper) ซึ่งสามารถแสดงอยู่ในรูปแบบเอกสาร หรือสื่ออิเล็กทรอนิกส์ได้ และมีเอกสารหลักฐานแนบ ดังนี้

1.1 กรณีบทความในการประชุมวิชาการ ต้องมีเอกสารหลักฐานแนบ ดังนี้

1.1.1 กรณีการประชุมวิชาการระดับชาติ ต้องมีเอกสารหลักฐานที่แสดงให้เห็นว่า จัดประชุมวิชาการโดยสมาคมวิชาชีพ หรือสภาวิชาชีพ เป็นต้น และจำนวนบทความวิชาการที่มาจากหน่วยงานภายนอกสถาบันอย่างน้อย 3 หน่วยงาน และรวมกันแล้วไม่น้อยกว่า ร้อยละ 25

1.1.2 กรณีการประชุมวิชาการระดับนานาชาติ ต้องมีเอกสารหลักฐานที่แสดงให้เห็นว่า จัดประชุมวิชาการระดับนานาชาติ โดยสมาคมวิชาชีพ หรือสภาวิชาชีพ เป็นต้น และจำนวนบทความวิชาการ ที่มาจากต่างประเทศ ไม่น้อยกว่า 3 ประเทศ และรวมกันแล้วไม่น้อยกว่า ร้อยละ 25

1.2 กรณีบทความในวารสารระดับชาติจะต้องเป็นวารสารที่มีการตีพิมพ์อย่างต่อเนื่องสม่ำเสมอเป็นระยะเวลาอย่างน้อย 3 ปี และต้องมีเอกสารหลักฐานแนบเป็นหนังสือ หรือจดหมายรับรองการตรวจสอบคุณภาพของบทความโดยผู้ทรงคุณวุฒิตรวจสอบบทความ (peer reviewer) ซึ่งเป็นบุคคลภายนอกจากหลายสถาบันอย่างน้อย 3 คน

2. ผลการที่ได้รับการจดสิทธิบัตรหรืออนุสิทธิบัตร ให้ระบุวัน เดือน ปี ที่ได้รับการจดทะเบียน (ไม่นับผลงานที่อยู่ระหว่างการยื่นขอจดสิทธิบัตรหรืออนุสิทธิบัตร)

3. หนังสือหรือคำรา ให้ระบุวัน เดือน ปี ที่ดำเนินการแล้วเสร็จ และแนบจดหมายรับรองการผ่านการพิจารณาโดยผู้ประเมินตามเกณฑ์การเข้าสู่ตำแหน่งทางวิชาการ

กำหนดระดับคุณภาพงานสร้างสรรค์ ดังนี้

| ค่าน้ำหนัก | ระดับคุณภาพ |
|------------|---|
| 0.20 | งานสร้างสรรค์ที่มีการเผยแพร่สู่สาธารณะในลักษณะใดลักษณะหนึ่ง หรือผ่านสื่ออิเล็กทรอนิกส์ Online |
| 0.40 | งานสร้างสรรค์ที่ได้รับการเผยแพร่ในระดับสถาบัน |
| 0.60 | งานสร้างสรรค์ที่ได้รับการเผยแพร่ในระดับชาติ |
| 0.80 | งานสร้างสรรค์ที่ได้รับการเผยแพร่ในระดับความร่วมมือระหว่างประเทศ |
| 1.00 | งานสร้างสรรค์ที่ได้รับการเผยแพร่ในระดับภูมิภาคอาเซียน/นานาชาติ |

ผลงานสร้างสรรค์ทุกชิ้นต้องผ่านการพิจารณาจากคณะกรรมการที่มีองค์ประกอบไม่น้อยกว่า 3 คน โดยมีบุคคลภายนอกสถาบันร่วมพิจารณาด้วย

4.2.4 จำนวนบทความของอาจารย์ผู้รับผิชอบหลักสูตรปริญญาเอกที่ได้รับการอ้างอิงในฐานข้อมูล TCI และ Scopus ต่อจำนวนอาจารย์ผู้รับผิชอบหลักสูตร (สำหรับหลักสูตรระดับปริญญาเอก)

หลักสูตรในระดับปริญญาเอกถือได้ว่าเป็นหลักสูตรสูงสุดของสถาบันการศึกษาเป็นหลักสูตรที่สำคัญ และเน้นการสร้างองค์ความรู้ใหม่เพื่อเป็นประโยชน์ต่อการพัฒนาประเทศ ดังนั้น อาจารย์ผู้รับผิชอบหลักสูตรระดับปริญญาเอกจึงมีความสำคัญอย่างมากต่อหลักสูตรนั้นๆ

บทความวิจัยและบทความทางวิชาการหรือ Review Article ของอาจารย์ผู้รับผิชอบหลักสูตรปริญญาเอกที่ได้รับการอ้างอิง ย่อมแสดงให้เห็นว่าอาจารย์ผู้รับผิชอบหลักสูตรปริญญาเอกมีความสามารถในการทำวิจัยมีผลงานที่ได้รับการตีพิมพ์ในวารสารระดับชาติหรือนานาชาติในฐานข้อมูล TCI และ Scopus และบทความที่ตีพิมพ์ได้รับการอ้างอิง แสดงให้เห็นว่ามีการนำไปใช้ประโยชน์และเป็นฐานในการพัฒนางานวิจัยใหม่ๆ ให้มีความก้าวหน้ามากขึ้น จำนวนบทความของอาจารย์ผู้รับผิชอบหลักสูตรที่ได้รับการอ้างอิงมากย่อมแสดงให้เห็นว่าอาจารย์ผู้รับผิชอบหลักสูตรเป็นผู้ที่มีผลงานและได้รับการยอมรับในวงวิชาการนั้นๆ โดยขอขยายฐานข้อมูลให้ครอบคลุมทั้งข้อ 3.1 และ 3.2 ตามประกาศ กพอ.ฯ พ.ศ.2562 ประกอบด้วย

3.1 ฐานข้อมูลระดับนานาชาติ ได้แก่ ERIC, MathSciNet, Pubmed, Scopus, Web of Science (เฉพาะในฐานข้อมูล SCIE, SSCI และ AHCI เท่านั้น), JSTOR และ Project Muse

3.2 ฐานข้อมูลระดับชาติ ได้แก่ ศูนย์ดัชนีการอ้างอิงวารสารไทย (Thai Journal Citation Index – TCI) เฉพาะวารสารที่มีชื่ออยู่ในกลุ่มที่ 1 และกลุ่มที่ 2

การคำนวณตัวบ่งชี้นี้ให้เปรียบเทียบจำนวนบทความที่ได้รับการอ้างอิง ตั้งแต่หนึ่งครั้งขึ้นไป รวมทั้งการอ้างอิงตนเองที่เป็นผลงานของอาจารย์ผู้รับผิชอบหลักสูตรที่ตีพิมพ์ในวารสารวิชาการระดับชาติ หรือระดับนานาชาติ ต่ออาจารย์ผู้รับผิชอบหลักสูตรปริญญาเอกนั้น โดยนำเสนอในรูปสัดส่วนดังนี้ พิจารณาผลการดำเนินงาน 5 ปีย้อนหลังตามปีปฏิทิน ซึ่งนับรวมปีปฏิทินตามปีการศึกษาที่ประเมิน

เกณฑ์การประเมิน

กลุ่มสาขาวิทยาศาสตร์และเทคโนโลยี

อัตราส่วนจำนวนบทความที่ได้รับการอ้างอิงต่อจำนวนอาจารย์ผู้รับผิชอบหลักสูตรที่กำหนดให้เป็นคะแนนเต็ม $5 = 2.5$ ขึ้นไป

กลุ่มสาขาวิทยาศาสตร์สุขภาพ

อัตราส่วนจำนวนบทความที่ได้รับการอ้างอิงต่อจำนวนอาจารย์ผู้รับผิชอบหลักสูตรที่กำหนดให้เป็นคะแนนเต็ม $5 = 3.0$ ขึ้นไป

กลุ่มสาขาวิชามนุษยศาสตร์และสังคมศาสตร์

อัตราส่วนจำนวนบทความที่ได้รับการอ้างอิงต่อจำนวนอาจารย์ผู้รับผิดชอบหลักสูตร
ที่กำหนดให้เป็นคะแนนเต็ม 5 = 0.25 ขึ้นไป

สูตรการคำนวณ

1. อัตราส่วนจำนวนบทความที่ได้รับการอ้างอิงต่ออาจารย์ผู้รับผิดชอบหลักสูตร =

$$\frac{\text{จำนวนบทความที่ได้รับการอ้างอิง}}{\text{จำนวนอาจารย์ผู้รับผิดชอบหลักสูตร}}$$

2. แปลงค่าที่คำนวณได้ในข้อ 1. เทียบกับคะแนนเต็ม 5

$$\text{คะแนนที่ได้} = \frac{\text{อัตราส่วนจำนวนบทความที่ได้รับการอ้างอิงต่ออาจารย์ผู้รับผิดชอบหลักสูตร} \times 5}{\text{อัตราส่วนจำนวนบทความที่ได้รับการอ้างอิงต่อจำนวนอาจารย์ผู้รับผิดชอบหลักสูตรที่กำหนดให้เป็นคะแนนเต็ม 5}}$$

ตัวอย่างการหาอัตราส่วนจำนวนบทความที่ได้รับการอ้างอิงต่อจำนวนอาจารย์ผู้รับผิดชอบหลักสูตร

ถ้าอาจารย์ผู้รับผิดชอบหลักสูตรระดับปริญญาเอกของหลักสูตรหนึ่งในกลุ่มสาขาวิชาวิทยาศาสตร์และเทคโนโลยี มีจำนวน 5 คน โดยอาจารย์ทั้ง 5 คนมีผลงานตีพิมพ์บทความวิจัย หรือ Review article ในฐานข้อมูล TCI และ Scopus ในปี พ.ศ. 2553 - 2557 (ค.ศ. 2010-2014) ซึ่งดำเนินการประเมินคุณภาพการศึกษาภายใน ของหลักสูตรใน พ.ศ. 2557 (ประเมินในปี ค.ศ. 2014) เป็นดังนี้

- จำนวนบทความที่ตีพิมพ์ของอาจารย์ ทั้ง 5 คนในฐานข้อมูล Scopus ระหว่าง ค.ศ. 2010-2014 เท่ากับ 15 บทความ และจำนวนบทความที่ตีพิมพ์ในฐานข้อมูลของ TCI เท่ากับ 5 บทความ

- ในจำนวนนี้มีบทความ 8 บทความ ในฐานข้อมูล Scopus ที่ได้รับการอ้างอิง อย่างน้อย 1 ครั้ง และมีบทความ 2 บทความที่ตีพิมพ์ในฐานข้อมูล TCI ได้รับการอ้างอิงอย่างน้อย 1 ครั้ง

ดังนั้น อัตราส่วนจำนวนบทความที่ได้รับการอ้างอิงต่อจำนวนอาจารย์ผู้รับผิดชอบหลักสูตร =

$$\frac{\text{จำนวนบทความที่ได้รับการอ้างอิงอย่างน้อย 1 ครั้ง}}{\text{จำนวนอาจารย์ผู้รับผิดชอบหลักสูตร}} = \frac{8+2}{5} = \frac{10}{5} = 2.0$$

$$\text{นำมาคำนวณคะแนน} = \frac{2.0}{2.5} \times 5 = 4.0 \text{ คะแนน}$$

หมายเหตุ:

1. การนับผลงานวิชาการของอาจารย์ผู้รับผิดชอบหลักสูตรในรอบ 5 ปี ให้นับปีที่ประเมินเป็นปีที่ 1 เช่น การประเมินคุณภาพการศึกษาภายใน ปีการศึกษา 2567 ให้นับผลงานวิชาการของอาจารย์ผู้รับผิดชอบหลักสูตรในรอบ 5 ปี ได้แก่

| ปีที่ 5 | ปีที่ 4 | ปีที่ 3 | ปีที่ 2 | ปีที่ 1 |
|--|--|--|--|--|
| ปีการศึกษา 2563 (1 มิ.ย. 2563 – 31 พ.ค. 2564) | ปีการศึกษา 2564 (1 มิ.ย. 2564 – 31 พ.ค. 2565) | ปีการศึกษา 2565 (1 มิ.ย. 2565 – 31 พ.ค. 2566) | ปีการศึกษา 2566 (1 มิ.ย. 2566 – 31 พ.ค. 2567) | ปีการศึกษา 2567 (1 มิ.ย. 2567 – 31 พ.ค. 2568) |

2. จำนวนบทความของอาจารย์ผู้รับผิดชอบหลักสูตรระดับปริญญาเอกที่ได้รับการอ้างอิงในฐานข้อมูล TCI และ Scopus ต่อจำนวนอาจารย์ผู้รับผิดชอบหลักสูตร ในรอบ 5 ปี ให้นับปีที่ประเมินเป็นปีที่ 1 เช่น การประเมินคุณภาพการศึกษาภายใน ปีการศึกษา 2567 ให้นับจำนวนบทความที่ได้รับการอ้างอิงของอาจารย์ผู้รับผิดชอบหลักสูตร ในรอบ 5 ปี ได้แก่

| ปีที่ 5 | ปีที่ 4 | ปีที่ 3 | ปีที่ 2 | ปีที่ 1 |
|--------------|--------------|--------------|--------------|--------------|
| ปี พ.ศ. 2563 | ปี พ.ศ. 2564 | ปี พ.ศ. 2565 | ปี พ.ศ. 2566 | ปี พ.ศ. 2567 |
| ปี คศ.2020 | ปี คศ.2021 | ปี คศ.2022 | ปี คศ.2023 | ปี คศ.2024 |

ตัวบ่งชี้ที่ 4.3 ผลที่เกิดกับอาจารย์

ชนิดของตัวบ่งชี้ ผลลัพธ์

คำอธิบายตัวบ่งชี้

ผลการประกันคุณภาพ ต้องนำไปสู่การมีอัตราค่าจ้างอาจารย์ที่มีจำนวนเหมาะสมกับจำนวนนักศึกษาที่รับเข้าในหลักสูตร อัตราคงอยู่ของอาจารย์สูง และอาจารย์มีความพึงพอใจต่อการบริหารหลักสูตร

ในการรายงานการดำเนินงานตามตัวบ่งชี้นี้ให้อธิบายกระบวนการหรือแสดงผลการดำเนินงานในประเด็นต่อไปนี้

- การคงอยู่ของอาจารย์ผู้รับผิดชอบหลักสูตร
- ความพึงพอใจของอาจารย์ผู้รับผิดชอบหลักสูตร

หมายเหตุ :

- 1) ยกเว้นกรณี การเกษียณอายุงาน และการเสียชีวิต
- 2) หากรายชื่อมีการเปลี่ยนแปลงเนื่องจากปรับเข้าเกณฑ์มาตรฐานหลักสูตร พ.ศ. 2565 ให้ถือว่าอัตราคงอยู่ครบในปีการศึกษาแรกที่ปรับเข้าเกณฑ์มาตรฐานหลักสูตร พ.ศ. 2565
- 3) หากรายชื่อที่มีการเปลี่ยนแปลงเป็นอาจารย์ผู้รับผิดชอบท่านใหม่ต้องมีประสบการณ์ร่วมบริหารหลักสูตรไม่น้อยกว่า 9 เดือน (ต้องมีหลักฐานรายงานการประชุมภาควิชาหรือการประชุมหลักสูตร)
- 4) หากคะแนนความพึงพอใจของอาจารย์ผู้รับผิดชอบหลักสูตรต่อการบริหารหลักสูตร เฉลี่ยของแต่ละปีการศึกษาที่นำมาวิเคราะห์แนวโน้มอยู่ในช่วงคะแนน 4.51 - 5.00 คะแนน ถือว่าแนวโน้มดี

เกณฑ์การประเมิน

| 0 | 1 | 2 | 3 | 4 | 5 |
|---|---|--|--|--|--|
| <ul style="list-style-type: none"> •ไม่มีการรายงาน ผลการดำเนินงาน | <ul style="list-style-type: none"> •มีการรายงานผลการดำเนินงานในบางเรื่อง | <ul style="list-style-type: none"> •มีการรายงานผลการดำเนินงานครบทุกเรื่องตามคำอธิบายในตัวบ่งชี้ | <ul style="list-style-type: none"> •มีการรายงานผลการดำเนินงานครบทุกเรื่องตามคำอธิบายในตัวบ่งชี้ •มีแนวโน้มผลการดำเนินงานที่ดีขึ้นในบางเรื่อง | <ul style="list-style-type: none"> •มีการรายงานผลการดำเนินงานครบทุกเรื่องตามคำอธิบายในตัวบ่งชี้ •มีแนวโน้มผลการดำเนินงานที่ดีขึ้นในทุกเรื่อง | <ul style="list-style-type: none"> •มีการรายงานผลการดำเนินงานครบทุกเรื่องตามคำอธิบายในตัวบ่งชี้ •มีแนวโน้มผลการดำเนินงานที่ดีขึ้นในทุกเรื่อง •มีผลการดำเนินงานที่โดดเด่น เทียบเคียงกับหลักสูตรนั้นในสถาบันกลุ่มเดียวกัน โดยมีหลักฐานเชิงประจักษ์ยืนยัน และกรรมการผู้ตรวจประเมินสามารถให้เหตุผลอธิบายว่าเป็นผลการดำเนินงานที่โดดเด่นอย่างแท้จริง |

องค์ประกอบที่ 5 หลักสูตร การเรียนการสอน การประเมินผู้เรียน

แม้ทุกหลักสูตรที่สถาบันการศึกษาเปิดสอนต้องผ่านการรับรองจากสำนักงานคณะกรรมการการอุดมศึกษา และมีการปรับปรุงทุก 5 ปี แต่ผู้บริหารต้องรับผิดชอบในการควบคุมกำกับการบริหารจัดการหลักสูตรให้มีประสิทธิภาพและประสิทธิผลอย่างต่อเนื่อง คณะกรรมการบริหารหลักสูตรควรมีบทบาทหน้าที่ในการบริหารจัดการ 3 ด้านที่สำคัญ คือ (1) สารของรายวิชาในหลักสูตร (2) การวางระบบผู้สอน และกระบวนการเรียนการสอน (3) การประเมินผู้เรียน ระบบประกันคุณภาพในการดำเนินการหลักสูตร ประกอบด้วย หลักสูตร การเรียนการสอน และการประเมินผู้เรียน เพื่อให้สอดคล้องกับกรอบมาตรฐานคุณวุฒิตามที่สำนักงานคณะกรรมการการอุดมศึกษากำหนด ตัวบ่งชี้ในการประเมินต้องให้ความสำคัญกับการกำหนดรายวิชาที่มีเนื้อหาที่ทันสมัย ก้าวทันความก้าวหน้าทางวิทยาการที่เปลี่ยนแปลงตลอดเวลา รวมทั้งการวางระบบผู้สอนและอาจารย์ที่ปรึกษา ซึ่งต้องเป็นบุคคลที่มีความรู้ ความเชี่ยวชาญ ประสบการณ์และมีคุณสมบัติเหมาะสมในการพัฒนานักศึกษาให้เต็มศักยภาพ จัดกิจกรรมการเรียนการสอนที่เน้นนักศึกษาเป็นสำคัญ และส่งเสริมทักษะการเรียนรู้ในศตวรรษที่ 21

การประกันคุณภาพหลักสูตรในองค์ประกอบนี้พิจารณาได้จากตัวบ่งชี้ดังต่อไปนี้

ตัวบ่งชี้ที่ 5.1 สารของรายวิชาในหลักสูตร

ตัวบ่งชี้ที่ 5.2 การวางระบบผู้สอนและกระบวนการจัดการเรียนการสอน

ตัวบ่งชี้ที่ 5.3 การประเมินผู้เรียน

ตัวบ่งชี้ที่ 5.4 ผลการดำเนินงานหลักสูตรตามมาตรฐานคุณวุฒิระดับอุดมศึกษา พ.ศ. 2565

ตัวบ่งชี้ที่ 5.1 สารของรายวิชาในหลักสูตร

ชนิดของตัวบ่งชี้ กระบวนการ

คำอธิบายตัวบ่งชี้

แม้ทุกหลักสูตรที่สถาบันการศึกษาเปิดให้บริการต้องผ่านการรับทราบจากสำนักงานคณะกรรมการการอุดมศึกษา และมีการปรับปรุงทุก 5 ปี แต่ผู้รับผิดชอบหลักสูตรต้องมีการออกแบบหลักสูตรควบคุมกำกับจัดการรายวิชาต่างๆ ให้มีเนื้อหาที่ทันสมัยก้าวหน้าทางวิทยาการที่เปลี่ยนแปลงตลอดเวลา มีการบริหารจัดการการเปิดรายวิชาต่างๆ ทั้งวิชาบังคับและวิชาเลือกที่เน้นกับนักศึกษาเป็นสำคัญ โดยสนองความต้องการของนักศึกษา และตลาดแรงงาน สำหรับหลักสูตรระดับบัณฑิตศึกษาต้องเน้นการพัฒนาทักษะด้านการวิจัยและการเรียนรู้ด้วยตนเอง

ในการรายงานการดำเนินงานตามตัวบ่งชี้นี้ให้อธิบายกระบวนการหรือแสดงผลการดำเนินงานอย่างน้อยให้ครอบคลุมประเด็นต่อไปนี้

- การออกแบบหลักสูตรและสาระรายวิชาในหลักสูตรที่ปรับให้เหมาะสมกับความต้องการของผู้เรียน มีหลักสูตรหรือรายวิชาที่เป็นความร่วมมือกับสถานประกอบการ
- มีการกำหนดผลลัพธ์การเรียนรู้มาตรฐานคุณวุฒิระดับอุดมศึกษา พ.ศ. 2565 ที่ครอบคลุมผลลัพธ์ผู้เรียนทั้ง 3 ด้าน (Learner Person, Innovative Co-Creator, Active Citizen) ตามวิสัยทัศน์และจุดเน้นของหลักสูตร
- การปรับปรุงหลักสูตรให้ทันสมัยตามความก้าวหน้าในศาสตร์สาขานั้นๆ และเชื่อมโยงกับการนำไปใช้ได้ในชีวิตจริง

แนวทางในการรายงานผลการดำเนินงานตามประเด็นต่างๆ

| ประเด็นที่เกี่ยวข้องกับสารของรายวิชาในหลักสูตร | |
|--|--|
| 1 | หลักสูตรมีการกำหนดสาระวิชาทางทฤษฎี และการปฏิบัติที่ช่วยสร้างโอกาสในการพัฒนาความรู้ทักษะผ่านการเรียนการสอนที่มีประสิทธิภาพ |
| 2 | เนื้อหาของหลักสูตรในแต่ละรายวิชามีการปรับปรุงให้ทันสมัยตลอดเวลา มีการเปิดวิชาใหม่ให้นักศึกษาได้เรียน |
| 3 | หลักสูตรแสดงผลลัพธ์การเรียนรู้ที่ชัดเจน ทันสมัย สอดคล้องกับความก้าวหน้าทางวิทยาการและความต้องการของผู้ใช้บัณฑิต |
| 4 | คำอธิบายรายวิชามีเนื้อหาที่เหมาะสมกับชื่อวิชา จำนวนหน่วยกิต และมีเนื้อหาที่ครอบคลุมกว้างขวางครบถ้วนในสิ่งที่ควรเรียน มีความลึกในวิชาเอกหรือที่เป็นจุดเน้น มีความต่อเนื่องเชื่อมโยงสัมพันธ์กันระหว่างวิชา และมีการสังเคราะห์การเรียนรู้ |

| | |
|--|---|
| 5 | เนื้อหาที่กำหนดในรายวิชาไม่มีความซ้ำซ้อน กลุ่มรายวิชามีความต่อเนื่องสัมพันธ์กัน เหมาะสมกับระดับการศึกษาของหลักสูตร |
| 6 | ผลลัพธ์การเรียนรู้ของผู้เรียนตรงกับผลลัพธ์การเรียนรู้ที่กำหนดในรายวิชาและหลักสูตร |
| 7 | การจัดการเรียนการสอนครอบคลุมสาระเนื้อหาที่กำหนดในคำอธิบายรายวิชาครบถ้วน |
| 8 | การเปิดรายวิชามีลำดับก่อนหลังที่เหมาะสมเอื้อให้นักศึกษามีพื้นฐานความรู้ในการเรียนวิชาต่อยอด |
| 9 | การเปิดรายวิชาเป็นไปตามข้อกำหนดของหลักสูตรเพื่อให้นักศึกษาสำเร็จได้ทันตามเวลาที่กำหนดในหลักสูตร |
| 10 | การเปิดรายวิชาเลือกสนองความต้องการของนักศึกษา ทันสมัย และเป็นที่ต้องการของตลาดแรงงาน |
| 11 | การจัดรายวิชาในหลักสูตรแก่นักศึกษาที่เรียนในสถาบัน หรือนอกสถาบัน การศึกษาปกติ หรือการศึกษาทางไกล มีการควบคุมให้นักศึกษาได้เนื้อหาสาระ เป้าหมายการเรียนรู้ วิธีการจัดการเรียนการสอน การประเมินที่เป็นมาตรฐานเดียวกัน |
| 12 | การจัดรายวิชานั้นเนื้อหาความรู้ ทฤษฎีในสาขาที่เกี่ยวข้องที่มีความซับซ้อน มีจุดเน้นวิชาการศึกษาทั่วไปที่สร้างความเป็นมนุษย์ที่เตรียมนักศึกษาออกสู่โลกแห่งการดำรงชีวิต |
| 13 | หากมีการโอนหน่วยกิต ต้องให้ความสำคัญกับการเทียบวิชารับโอนที่ต้องมีการเรียนในเนื้อหาสาระที่กำหนดในรายวิชาของหลักสูตรอย่างครอบคลุม ครบถ้วน |
| ประเด็นที่เกี่ยวข้องกับสาระของรายวิชาในหลักสูตร (ประเด็นเพิ่มเติมกรณีบัณฑิตศึกษา) | |
| 14 | เนื้อหาสาระของรายวิชานั้นความรู้ ทฤษฎีในสาขาที่เกี่ยวข้องที่มีความซับซ้อน มีจุดเน้น |
| 15 | การควบคุมกำกับหัวข้อวิทยานิพนธ์/สารนิพนธ์ที่อนุมัติเป็นประเด็นวิจัยร่วมสมัย/สนองความต้องการของสังคม |
| 16 | หัวข้อวิทยานิพนธ์เป็นประเด็นวิจัยที่เหมาะสมกับปรัชญา วิสัยทัศน์ของหลักสูตร และสอดคล้องกับระดับของหลักสูตร |
| 17 | หัวข้อวิทยานิพนธ์ระดับปริญญาเอก มีความซับซ้อนและลึกซึ้งและให้องค์ความรู้ใหม่มากกว่าระดับปริญญาโท |

ในการประเมินเพื่อให้ทราบว่าอยู่ในระดับคะแนนใดให้พิจารณาในภาพรวมของผลการดำเนินงานทั้งหมดที่ทำให้หลักสูตรมีความทันสมัยสอดคล้องกับความต้องการของตลาดแรงงานและความต้องการของประเทศ

เกณฑ์การประเมิน

| 0 | 1 | 2 | 3 | 4 | 5 |
|--|--|---|---|---|---|
| <ul style="list-style-type: none"> •ไม่มีระบบ •ไม่มีกลไก •ไม่มีแนวคิดในการกำกับติดตามและปรับปรุง •ไม่มีข้อมูลหลักฐาน | <ul style="list-style-type: none"> •มีระบบ มีกลไก •ไม่มีการนำระบบกลไกไปสู่การปฏิบัติ/ดำเนินงาน | <ul style="list-style-type: none"> •มีระบบ มีกลไก •มีการนำระบบกลไกไปสู่การปฏิบัติ/ดำเนินงาน •มีการประเมินกระบวนการ •ไม่มีการปรับปรุง/พัฒนากระบวนการ | <ul style="list-style-type: none"> •มีระบบ มีกลไก •มีการนำระบบกลไกไปสู่การปฏิบัติ/ดำเนินงาน •มีการประเมินกระบวนการ •มีการปรับปรุง/พัฒนากระบวนการ •มีการปรับปรุง/พัฒนาจากผลการประเมิน | <ul style="list-style-type: none"> •มีระบบ มีกลไก •มีการนำระบบกลไกไปสู่การปฏิบัติ/ดำเนินงาน •มีการประเมินกระบวนการ •มีการปรับปรุง/พัฒนากระบวนการจากผลการประเมิน •มีผลจากการปรับปรุงเห็นชัดเจนเป็นรูปธรรม | <ul style="list-style-type: none"> •มีระบบ มีกลไก •มีการนำระบบกลไกไปสู่การปฏิบัติ/ดำเนินงาน •มีการประเมินกระบวนการ •มีการปรับปรุง/พัฒนากระบวนการจากผลการประเมิน •มีผลจากการปรับปรุงเห็นชัดเจนเป็นรูปธรรม •มีแนวทางปฏิบัติที่ดี โดยมีหลักฐานเชิงประจักษ์ ยืนยัน และกรรมการผู้ตรวจประเมินสามารถให้เหตุผลอธิบายการเป็นแนวปฏิบัติที่ดีได้ชัดเจน |

ตัวบ่งชี้ที่ 5.2 การวางระบบผู้สอนและกระบวนการจัดการเรียนการสอน

ชนิดของตัวบ่งชี้ กระบวนการ

คำอธิบายตัวบ่งชี้

หลักสูตรต้องให้ความสำคัญกับการวางระบบผู้สอนในแต่ละรายวิชา โดยคำนึงถึงความรู้ความสามารถและความเชี่ยวชาญในวิชาที่สอน และเป็นความรู้ที่ทันสมัยของอาจารย์ที่มอบหมายให้สอนในวิชานั้นๆ เพื่อให้นักศึกษาได้รับความรู้ประสบการณ์ และได้รับการพัฒนาความสามารถจากผู้รู้จริง สำหรับหลักสูตรระดับบัณฑิตศึกษา ต้องให้ความสำคัญกับการกำหนดหัวข้อวิทยานิพนธ์ การกำหนดอาจารย์ที่ปรึกษาวิทยานิพนธ์ การค้นคว้าอิสระที่เหมาะสมกับหัวข้อวิทยานิพนธ์ การค้นคว้าอิสระ และลักษณะของนักศึกษาให้นักศึกษาได้รับโอกาสและการพัฒนาตนเองเต็มตามศักยภาพ อาจารย์ที่ปรึกษาวิทยานิพนธ์ การค้นคว้าอิสระต้องสามารถให้คำปรึกษาวิทยานิพนธ์การค้นคว้าอิสระตั้งแต่กระบวนการ พัฒนาหัวข้อจนถึงการทำวิทยานิพนธ์ การค้นคว้าอิสระ การสอบป้องกัน และการเผยแพร่ผลงานวิจัย จนสำเร็จการศึกษา

กระบวนการเรียนการสอนสำหรับยุคศตวรรษที่ 21 ต้องเน้นการพัฒนานักศึกษาให้มีความรู้ตามโครงสร้างหลักสูตรที่กำหนด และได้รับการพัฒนาตามมาตรฐานคุณวุฒิการศึกษา พ.ศ. 2565 (ความรู้ คุณธรรมจริยธรรม ทักษะ และลักษณะบุคคล) ทักษะการเรียนรู้ในศตวรรษที่ 21 โดยเฉพาะทักษะการเรียนรู้ด้วยตนเอง ทักษะทางภาษาไทยและภาษาต่างประเทศทักษะการทำงานแบบมีส่วนร่วม ความสามารถในการใช้เทคโนโลยี ความสามารถในการดูแลสุขภาพ ฯลฯ การเรียนการสอนสมัยใหม่ต้องใช้สื่อเทคโนโลยี และทำให้นักศึกษาเรียนรู้ได้ตลอดเวลา และในสถานที่ใดก็ได้ ผู้สอนมีหน้าที่เป็นผู้อำนวยความสะดวกให้เกิดการเรียนรู้ และสนับสนุนการเรียนรู้ สำหรับหลักสูตรระดับบัณฑิตศึกษา เทคนิคการสอนจะเน้นการวิจัยเป็นฐาน การเรียนแบบใช้ปัญหาเป็นฐาน เป็นต้น

ในการรายงานการดำเนินงานตามตัวบ่งชี้นี้ ให้อธิบายกระบวนการหรือแสดงผลการดำเนินงานในอย่างน้อยให้ครอบคลุมประเด็นต่อไปนี้

- การกำหนดผู้สอน
- การกำกับ ติดตาม และตรวจสอบการจัดทำแผนการเรียนรู้ (RQF3 และ RQF4) และจัดการเรียนการสอน
- การจัดการเรียนการสอนในระดับปริญญาตรีที่มีการบูรณาการกับการวิจัย การบริการวิชาการทางสังคม และการทำนุบำรุงศิลปวัฒนธรรมและความเป็นไทย
- การพิจารณาอนุมัติหัวข้อวิทยานิพนธ์และการค้นคว้าอิสระในระดับบัณฑิตศึกษา
- การควบคุมหัวข้อวิทยานิพนธ์และการค้นคว้าอิสระในระดับบัณฑิตศึกษาให้สอดคล้องกับสาขาวิชาและความก้าวหน้าของศาสตร์

- การแต่งตั้งอาจารย์ที่ปรึกษาวิทยานิพนธ์และการค้นคว้าอิสระในระดับบัณฑิตศึกษาที่มีความเชี่ยวชาญสอดคล้องหรือสัมพันธ์กับหัวข้อวิทยานิพนธ์
- การช่วยเหลือ กำกับ ติดตามในการทำวิทยานิพนธ์และการค้นคว้าอิสระและการตีพิมพ์ผลงานในระดับบัณฑิตศึกษา

แนวทางในการรายงานผลการดำเนินงานตามประเด็นต่างๆ

| การกำหนดผู้สอนและการกำกับ ติดตาม และตรวจสอบการจัดทำแผนการเรียนรู้ (RQF3 และ RQF4) และการจัดการเรียนการสอน | |
|---|---|
| 1 | ผู้สอนมีคุณสมบัติเหมาะสมกับรายวิชาที่สอน มีความรู้และความชำนาญในเนื้อหาวิชาที่สอน (คำนึงถึงสาขาวิชา ประสบการณ์ทำงาน ผลงานวิชาการของผู้สอน) |
| 2 | หลักสูตรกำหนดผู้สอนให้นักศึกษาได้เรียนจากผู้สอนที่มีความชำนาญหลากหลาย เพื่อให้มีโอกาสได้รับการพัฒนามุมมองหรือความคิดจากผู้สอนหลากหลายความรู้และประสบการณ์ (ในแต่ละหลักสูตรนักศึกษา ควรได้เรียนกับอาจารย์ผู้สอนคนเดิมไม่เกิน 3 วิชา) |
| 3 | มีการกำกับมาตรฐาน การทำประมวลการสอน (RQF3 และ RQF4) ของอาจารย์ให้ทันสมัยใน ด้านเนื้อหา กิจกรรมการเรียน การวัดและประเมินผลเหมาะสม |
| 4 | การกำกับให้อาจารย์ทุกคนต้องมีการทำประมวลการสอนรายวิชา (RQF3 และ RQF4) ทุกรายวิชา แจกนักศึกษา และมีการกำกับให้ดำเนินการสอนตามประมวลการสอนรายวิชา |
| 5 | นักศึกษาที่เรียนในและนอกสถาบัน หรือระบบปกติ/ระบบทางไกลต้องได้รับการสอนจากอาจารย์ที่มีคุณสมบัติที่คุณภาพมาตรฐานเดียวกัน มีโอกาสที่จะมีปฏิสัมพันธ์กับอาจารย์ผู้สอน/อาจารย์ที่ปรึกษาเท่าเทียมกัน |
| 6 | หากมีการกำหนดให้มี TA, RA ช่วยสอน ต้องได้รับการฝึกอบรม การให้คำแนะนำ และการปรับปรุงพัฒนาให้มีความสามารถในการปฏิบัติงานช่วยเหลือนักศึกษาอย่างเหมาะสม |
| 7 | หลักสูตรต้องมีอาจารย์เต็มเวลาในปริมาณที่เพียงพอ มีคุณสมบัติด้านความรู้ ประสบการณ์ เวลาในการให้คำปรึกษาและการพัฒนานักศึกษา |
| 8 | การแต่งตั้งอาจารย์ที่ปรึกษาวิทยานิพนธ์/สารนิพนธ์ คำนึงถึงคุณสมบัติของอาจารย์ที่ปรึกษาที่เหมาะสมกับหัวข้อวิทยานิพนธ์ที่อนุมัติ โดยเฉพาะความรู้และความเชี่ยวชาญในหัวข้อวิจัยที่จะควบคุมการทำวิทยานิพนธ์ของนักศึกษา และเหมาะสมกับลักษณะของนักศึกษา |
| บัณฑิตศึกษา (ประเด็นเพิ่มเติม) | |
| 9 | มีการควบคุม กำกับจำนวนนักศึกษาต่ออาจารย์ที่ปรึกษาวิทยานิพนธ์เป็นไปตามหลักเกณฑ์ที่ สป.อว.กำหนด |
| 10 | มีการกำกับให้อาจารย์พิเศษที่ทำหน้าที่อาจารย์ที่ปรึกษามีการผลิตผลงานวิชาการอย่างต่อเนื่อง |

| กระบวนการเรียนการสอน | |
|---------------------------------|---|
| 11 | การควบคุมการจัดการเรียนการสอนในวิชาที่มีหลายกลุ่มเรียนให้ได้มาตรฐานเดียวกัน |
| 12 | การส่งเสริมให้อาจารย์ใช้วิธีการสอนใหม่ๆ ที่พัฒนาทักษะการเรียนรู้ของนักศึกษา |
| 13 | การจัดการเรียนการสอนที่หลากหลาย เน้นทฤษฎีและการปฏิบัติ การเรียนรู้จากผู้ทรงคุณวุฒิภายนอก/ผู้ประกอบการ การศึกษาดูงาน ฯลฯ |
| 14 | การจัดกิจกรรมการเตรียมความพร้อมทางการเรียนแก่นักศึกษา (เช่น ความรู้พื้นฐานที่จำเป็นต้องมีก่อนเข้าโปรแกรมภาษาอังกฤษ ฯลฯ) |
| 15 | การจัดกิจกรรมการพัฒนาและเพิ่มศักยภาพนักศึกษาระหว่างเรียนเพื่อเพิ่มประสบการณ์การเรียนรู้/การทำงาน/การประกอบอาชีพ |
| 16 | การส่งเสริมความสามารถพิเศษ คุณลักษณะที่เอื้อต่อการทำงาน (ความรับผิดชอบ ทักษะการสื่อสาร การพูด ฟัง อ่าน เขียน ทักษะ ICT ทักษะการแก้ปัญหา ฯลฯ) ด้วยวิธีการหลายช่องทาง เช่น การส่งเสริมการเรียนรู้ด้วยเทคโนโลยีสื่อสาร (เครือข่ายทางสังคม online learning) |
| 17 | การเตรียมความพร้อมด้านการทำงาน/การประกอบอาชีพ [กลไกการช่วยเหลือด้านการหางานทำ/การเผยแพร่ผลงาน] |
| 18 | การสอนแบบเน้นการปฏิบัติ การเรียนรู้จากผู้ทรงคุณวุฒิภายนอก/ผู้ประกอบการ การศึกษาดูงาน |
| 19 | มีการควบคุมมาตรฐานของแหล่งฝึกประสบการณ์วิชาชีพ |
| 20 | การใช้สื่อเทคโนโลยีเพื่อส่งเสริมความรู้และทักษะการเรียนรู้ที่มีประสิทธิภาพ เช่น online learning |
| 21 | การส่งเสริมการทำวิจัยเพื่อพัฒนานักศึกษาของอาจารย์ (ประเมินจากจำนวนอาจารย์ที่มีการทำวิจัยเพื่อพัฒนาการเรียนการสอน) |
| 22 | มีการประเมินการสอนของอาจารย์ และนำผลมาใช้ในการส่งเสริมพัฒนาความสามารถด้านการสอนของอาจารย์ |
| 23 | อาจารย์อาวุโส หรืออาจารย์ที่มีเทคนิคการสอนดีเด่น มีการถ่ายทอดประสบการณ์สู่อาจารย์ในสาขา/หลักสูตร |
| 24 | การควบคุมกำกับกระบวนการจัดการเรียนการสอนและการประเมินนักศึกษา |
| 25 | การนำกระบวนการบริการทางวิชาการเข้ามามีส่วนร่วมในการจัดการเรียนการสอน และส่งผลต่อการเรียนรู้ของนักศึกษา |
| ปริญญานิพนธ์ (ประเด็นเพิ่มเติม) | |
| 26 | การนำกระบวนการวิจัยมาใช้ในการเรียนการสอนและส่งผลต่อการเรียนรู้ของนักศึกษา การสอดแทรกศิลปะและวัฒนธรรมภูมิปัญญาท้องถิ่นในกระบวนการเรียนการสอนและส่งผลต่อการเรียนรู้ของนักศึกษา |
| 27 | การแต่งตั้งอาจารย์ที่ปรึกษาโครงการ (senior project) เหมาะสมกับประเด็นที่นักศึกษาสนใจ (ถ้ามี) |

| | |
|---------------------------------------|---|
| 28 | ระบบการกำกับติดตามความก้าวหน้าในการทำโครงการ (senior project) ของอาจารย์ที่ปรึกษา (ถ้ามี) |
| 29 | มีระบบการคัดเลือกสถานประกอบการที่จะให้นักศึกษาเข้าไปปฏิบัติงานสหกิจศึกษา |
| 30 | มีระบบการติดตามและการประเมินผลการปฏิบัติงานของนักศึกษาสหกิจศึกษา โดยมีส่วนร่วมของสถานศึกษาและสถานประกอบการ |
| บัณฑิตศึกษา (ประเด็นเพิ่มเติม) | |
| 31 | การส่งเสริมให้อาจารย์ใช้วิธีการสอนใหม่ๆ ที่พัฒนาทักษะการเรียนรู้ของนักศึกษา โดยเฉพาะการสอนที่เน้นปัญหาเป็นฐาน การสอนโดยใช้การวิจัยเป็นฐาน |
| 32 | มีระบบกำกับการทำงานของอาจารย์ผู้สอนที่เอื้อประโยชน์ต่อนักศึกษาเต็มที่ ให้ความสำคัญกับพฤติกรรมการทำงานของอาจารย์ในการให้คำปรึกษาแก่นักศึกษาตามจรรยาบรรณของอาจารย์ |
| 33 | มีระบบกำกับติดตามความก้าวหน้าในการทำวิทยานิพนธ์/สารนิพนธ์ของนักศึกษา เพื่อให้นักศึกษาสำเร็จการศึกษาได้ทันตามระยะเวลาที่กำหนด |
| 34 | หัวข้องานวิจัยของนักศึกษาสอดคล้อง หรือสัมพันธ์กับความเชี่ยวชาญของอาจารย์ที่ปรึกษา |
| 35 | มีระบบและมีการติดตามความก้าวหน้าของการทำวิทยานิพนธ์ของนักศึกษาแต่ละคนอย่างน้อยหนึ่งครั้งต่อภาคการศึกษา |
| 36 | มีฐานข้อมูลงานวิจัยออนไลน์ที่เกี่ยวข้องและนักศึกษาสามารถเข้าใช้งานได้อย่างสะดวก |
| 37 | มีการให้ความรู้และระดับชั้นความสำคัญในการตีพิมพ์เผยแพร่ผลงานวิจัยในวารสารวิชาการตามฐานข้อมูลที่ สกอ.รับรอง และการจดสิทธิบัตร หรืออนุสิทธิบัตร |
| 38 | มีการให้ความรู้เกี่ยวกับจรรยาบรรณนักวิจัย ปัญหาการคัดลอกผลงานวิจัย และปัญหาของวารสารที่ไม่มีคุณภาพ |
| 39 | การจัดสรรแหล่งทุนสนับสนุนการทำวิทยานิพนธ์และส่งเสริมให้นักศึกษาจัดทำข้อเสนอโครงการที่มีโอกาสได้รับทุนสนับสนุน |
| 40 | การสร้างเครือข่ายระหว่างสถาบันภายในประเทศและต่างประเทศ มี Visiting Professors ที่มาช่วยสอน หรือให้ประสบการณ์แก่นักศึกษา และการส่งนักศึกษาไปแลกเปลี่ยนเรียนรู้ในต่างประเทศ |

ในการประเมินเพื่อให้ทราบว่าอยู่ในระดับคะแนนใด ให้พิจารณาในภาพรวมของผลการดำเนินงานทั้งหมด ที่ทำให้กระบวนการจัดการเรียนการสอนตอบสนองความแตกต่างของผู้เรียนการจัดการเรียนการสอนที่เน้นผู้เรียนเป็นสำคัญ ก่อให้เกิดผลการเรียนรู้บรรลุตามเป้าหมาย

เกณฑ์การประเมิน

| 0 | 1 | 2 | 3 | 4 | 5 |
|--|---|--|---|---|--|
| <ul style="list-style-type: none"> •ไม่มีระบบ •ไม่มีกลไก •ไม่มีแนวคิดในการกำกับติดตามและปรับปรุง •ไม่มีข้อมูลหลักฐาน | <ul style="list-style-type: none"> •มีระบบมีกลไก •ไม่มีการนำระบบกลไกไปสู่การปฏิบัติ/ดำเนินงาน | <ul style="list-style-type: none"> •มีระบบมีกลไก •มีการนำระบบกลไกไปสู่การปฏิบัติ/ดำเนินงาน •มีการประเมินกระบวนการ •ไม่มีการปรับปรุง/พัฒนากระบวนการ | <ul style="list-style-type: none"> •มีระบบมีกลไก •มีการนำระบบกลไกไปสู่การปฏิบัติ/ดำเนินงาน •มีการประเมินกระบวนการ •มีการปรับปรุง/พัฒนากระบวนการ •มีการประเมินจากผลการประเมิน •มีการปรับปรุง/พัฒนากระบวนการจากผลการประเมิน | <ul style="list-style-type: none"> •มีระบบ มีกลไก •มีการนำระบบกลไกไปสู่การปฏิบัติ/ดำเนินงาน •มีการประเมินกระบวนการ •มีการปรับปรุง/พัฒนากระบวนการจากผลการประเมิน •มีผลจากการปรับปรุงเห็นชัดเจนเป็นรูปธรรม | <ul style="list-style-type: none"> •มีระบบ มีกลไก •มีการนำระบบกลไกไปสู่การปฏิบัติ/ดำเนินงาน •มีการประเมินกระบวนการ •มีการปรับปรุง/พัฒนากระบวนการจากผลการประเมิน •มีผลจากการปรับปรุงเห็นชัดเจนเป็นรูปธรรม •มีผลจากการปรับปรุงเห็นชัดเจนเป็นรูปธรรม •มีแนวทางปฏิบัติที่ดี โดยมีหลักฐานเชิงประจักษ์ ยืนยัน และกรรมการผู้ตรวจประเมิน สามารถให้เหตุผลอธิบายการเป็นแนวปฏิบัติที่ดีได้ชัดเจน |

ตัวบ่งชี้ที่ 5.3 การประเมินผู้เรียน

ชนิดของตัวบ่งชี้ กระบวนการ

คำอธิบายตัวบ่งชี้

การประเมินนักเรียนมีจุดมุ่งหมาย 3 ประการ คือ การประเมินผลนักเรียนเพื่อให้ข้อมูลสารสนเทศที่เป็นประโยชน์ต่อการปรับปรุงการเรียนการสอนของผู้สอน และนำไปสู่การพัฒนาการเรียนรู้ของนักศึกษา (assessment for learning) การประเมินที่ให้นักศึกษาสามารถประเมินตนเองเป็น และมีการนำผลการประเมินไปใช้ในการพัฒนาวิธีการเรียนของตนเองใหม่จนเกิดการเรียนรู้ (assessment as learning) และการประเมินผลการเรียนรู้ของนักศึกษาที่แสดงผลลัพธ์การเรียนรู้ที่คาดหวังของหลักสูตร (assessment of learning) การประเมินส่วนใหญ่จะใช้เพื่อจุดมุ่งหมายประการหลัง คือ เน้นการได้ข้อมูลเกี่ยวกับสัมฤทธิ์ผลการเรียนรู้ของนักศึกษาการจัดการเรียนการสอนจึงควรส่งเสริมให้มีการประเมิน เพื่อจุดมุ่งหมายสองประการแรกด้วย ทั้งนี้ ความเหมาะสมของระบบประเมินต้องให้ความสำคัญกับการกำหนดเกณฑ์การประเมินวิธีการประเมิน เครื่องมือประเมินที่มีคุณภาพและวิธีการให้เกรดที่สะท้อนผลการเรียนรู้ได้อย่างเหมาะสมมีการกำกับให้มีการประเมินตามสภาพจริง (authentic assessment) มีการใช้วิธีการประเมินที่หลากหลายให้ผลการประเมินที่สะท้อนความสามารถในการปฏิบัติงานในโลกแห่งความเป็นจริง (real world) และมีวิธีการให้ข้อมูลป้อนกลับ (feedback) ที่ทำให้นักศึกษาสามารถแก้ไขจุดอ่อนหรือเสริมจุดแข็งของตนเองได้ให้ผลการประเมินที่สะท้อนระดับความสามารถที่แท้จริงของนักศึกษา สำหรับหลักสูตรระดับบัณฑิตศึกษาต้องให้ความสำคัญกับการวางระบบประเมินวิทยานิพนธ์ การค้นคว้าอิสระที่มีคุณภาพด้วย

ในการรายงานการดำเนินงานตามตัวบ่งชี้นี้ ให้อธิบายกระบวนการหรือแสดงผลการดำเนินงานอย่างน้อยให้ครอบคลุมประเด็นต่อไปนี้

- การประเมินผลการเรียนรู้ตามมาตรฐานคุณวุฒิระดับอุดมศึกษา พ.ศ. 2565 และผลลัพธ์การเรียนรู้ตามมาตรฐานการอุดมศึกษา พ.ศ. 2565 ที่ครอบคลุมผลลัพธ์ผู้เรียนทั้ง 3 ด้าน (Learner Person, Innovative Co-Creator, Active Citizen) ตามวิสัยทัศน์ และจุดเน้นของหลักสูตรตลอดจนมาตรฐานวิชาชีพ (ถ้ามี)
- การตรวจสอบการประเมินผลการเรียนรู้ของนักศึกษา
- การกำกับการประเมินการจัดการเรียนการสอนและประเมินหลักสูตร (RQF5 RQF6 และ RQF7)
- การประเมินวิทยานิพนธ์และการค้นคว้าอิสระในระดับบัณฑิตศึกษา

แนวทางในการรายงานผลการดำเนินงานตามประเด็นต่างๆ

| | |
|---------------------------------------|---|
| 1 | การกำหนดเกณฑ์การประเมินให้นักศึกษามีส่วนร่วม |
| 2 | น้ำหนักขององค์ประกอบในการประเมิน สอดคล้องกับจุดเน้นของรายวิชา (วิชาทฤษฎี ปฏิบัติ สัมมนา ฯลฯ) |
| 3 | การประเมินผลการเรียนรู้โดยใช้การประเมินตามสภาพจริง (เครื่องมือประเมินมีความหลากหลาย เช่น ข้อสอบปรนัย อัตนัย การบ้าน รายงานที่มอบหมาย การสอบปากเปล่า การสังเกตพฤติกรรม นักศึกษา การวัดทักษะการปฏิบัติงาน ฯลฯ เครื่องมือประเมินสะท้อนสภาพการปฏิบัติงานจริงในการประกอบอาชีพ) |
| 4 | การกำกับให้มีการพัฒนาและตรวจสอบเครื่องมือประเมินนักศึกษาที่เหมาะสมกับวิชาและผลลัพธ์การเรียนรู้ |
| 5 | การวิเคราะห์/ตรวจสอบคุณภาพ/ปรับปรุงพัฒนาเครื่องมือที่ใช้ในการประเมินคุณภาพนักศึกษา (มีการวิพากษ์ข้อสอบ ปรับปรุงข้อสอบ สร้างข้อสอบใหม่ๆ เสมอ มีคลังข้อสอบ ข้อสอบหรือเครื่องมือประเมินสามารถวัดความรู้และการคิดขั้นสูงได้ เครื่องมือประเมินสะท้อนความสามารถในการปฏิบัติงานได้จริงในโลกแห่งการทำงาน) |
| 6 | การควบคุมการประเมินผลการเรียนในรายวิชาที่มีหลายกลุ่มเรียนให้ได้มาตรฐานเดียวกัน |
| 7 | การตัดเกรดและแจ้งให้นักศึกษารับรู้ชัดเจน (กำหนดเกณฑ์การประเมิน/การตัดสินเกรดชัดเจน สอดคล้องกับที่เกณฑ์ที่นักศึกษามีส่วนร่วม หรือรับรู้ร่วมกันตั้งแต่แรก มีข้อมูลหลักฐานหรือที่มาของคะแนนที่ใช้ในการตัดเกรดชัดเจน การกระจายของเกรด สะท้อนความสามารถที่แท้จริงของนักศึกษาและลักษณะของรายวิชา) |
| 8 | การส่งเสริมการสอบ exit exam ตามมาตรฐานคุณวุฒิระดับอุดมศึกษา พ.ศ. 2565 |
| 9 | การประเมินการจัดการเรียนการสอน การประเมินหลักสูตรตามรายละเอียดใน RQF5 RQF6 และ RQF7 |
| บัณฑิตศึกษา (ประเด็นเพิ่มเติม) | |
| 10 | การกำหนดเกณฑ์การประเมินชัดเจน มีตัวบ่งชี้คุณภาพของรายงานวิทยานิพนธ์และการสอบป้องกันชัดเจน |
| 11 | ข้อมูลที่รองรับการประเมินที่มา โปร่งใส ตรวจสอบ และสะท้อนระดับคุณภาพของวิทยานิพนธ์ สารนิพนธ์ได้ |
| 12 | วิทยานิพนธ์ที่มีคุณภาพระดับดีมาก มีประเด็นวิจัยที่สะท้อนความคิดริเริ่ม ร่วมสมัย มีการออกแบบการวิจัยที่เหมาะสม เป็นตัวอย่างของผลงานที่มีคุณภาพ มีการเผยแพร่ในรูปแบบ/วารสาร ซึ่งเป็นที่ยอมรับในสาขาวิชาชีพหรือรับรองโดย สป.อว. |

ในการประเมินเพื่อให้ทราบว่ายู่ในระดับคะแนนใด ให้พิจารณาในภาพรวมของผลการดำเนินงานทั้งหมดที่สะท้อนสภาพจริงด้วยวิธีการหรือเครื่องมือประเมินที่เชื่อถือได้ ให้ข้อมูลที่ช่วยให้ผู้สอนและผู้เรียนมีแนวทางในการปรับปรุงพัฒนาการเรียนการสอนต่อไป

เกณฑ์การประเมิน

| 0 | 1 | 2 | 3 | 4 | 5 |
|---|--|---|---|---|--|
| <ul style="list-style-type: none">•ไม่มีระบบ•ไม่มีกลไก•ไม่มีแนวคิดในการกำกับติดตามและปรับปรุง•ไม่มีข้อมูลหลักฐาน | <ul style="list-style-type: none">•มีระบบมีกลไก•ไม่มีการนำระบบกลไกไปสู่การปฏิบัติ/ดำเนินงาน | <ul style="list-style-type: none">•มีระบบมีกลไก•มีการนำระบบกลไกไปสู่การปฏิบัติ/ดำเนินงาน•มีการประเมินกระบวนการ•ไม่มีการปรับปรุง/พัฒนากระบวนการ | <ul style="list-style-type: none">•มีระบบมีกลไก•มีการนำระบบกลไกไปสู่การปฏิบัติ/ดำเนินงาน•มีการประเมินกระบวนการ•มีการปรับปรุง/พัฒนากระบวนการจากผลการประเมิน | <ul style="list-style-type: none">•มีระบบ มีกลไก•มีการนำระบบกลไกไปสู่การปฏิบัติ/ดำเนินงาน•มีการประเมินกระบวนการ•มีการปรับปรุง/พัฒนากระบวนการจากผลการประเมิน•มีผลจากการปรับปรุงเห็นชัดเจนเป็นรูปธรรม | <ul style="list-style-type: none">•มีระบบ มีกลไก•มีการนำระบบกลไกไปสู่การปฏิบัติ/ดำเนินงาน•มีการประเมินกระบวนการ•มีการปรับปรุง/พัฒนากระบวนการจากผลการประเมิน•มีผลจากการปรับปรุงเห็นชัดเจนเป็นรูปธรรม•มีแนวทางปฏิบัติที่ดี โดยมีหลักฐานเชิงประจักษ์ ยืนยัน และกรรมการผู้ตรวจประเมินสามารถให้เหตุผลอธิบายการเป็นแนวปฏิบัติที่ดีได้ชัดเจน |

ตัวบ่งชี้ที่ 5.4 ผลการดำเนินงานหลักสูตรตามมาตรฐานคุณวุฒิระดับอุดมศึกษา พ.ศ. 2565

ชนิดของตัวบ่งชี้ ผลลัพธ์

คำอธิบายตัวบ่งชี้

ผลการดำเนินงานของหลักสูตร หมายถึง ร้อยละของผลการดำเนินงานตามตัวบ่งชี้การดำเนินงานตามมาตรฐานคุณวุฒิระดับอุดมศึกษา พ.ศ. 2565 ที่ปรากฏในหลักสูตร (RQF2) หมวดที่ 7 ข้อ 7 ที่หลักสูตรแต่ละหลักสูตรดำเนินงานได้ในแต่ละปีการศึกษา อาจารย์ผู้รับผิดชอบหลักสูตรจะเป็นผู้รายงานผลการดำเนินงานประจำปีในแบบรายงานผลการดำเนินการของหลักสูตร (RQF7)

เกณฑ์การประเมิน

| คะแนน 0 | คะแนน 3.50 | คะแนน 4.00 | คะแนน 4.50 | คะแนน 4.75 | คะแนน 5.00 |
|---|---|--|--|--|--|
| มีการดำเนินงานน้อยกว่าร้อยละ 80 ของตัวบ่งชี้ผลการดำเนินงานที่ระบุไว้ในแต่ละปี | มีการดำเนินงานร้อยละ 80 ของตัวบ่งชี้ผลการดำเนินงานที่ระบุไว้ในแต่ละปี | มีการดำเนินงานร้อยละ 80.01 - 89.99 ของตัวบ่งชี้ผลการดำเนินงานที่ระบุไว้ในแต่ละปี | มีการดำเนินงานร้อยละ 90.00 - 94.99 ของตัวบ่งชี้ผลการดำเนินงานที่ระบุไว้ในแต่ละปี | มีการดำเนินงานร้อยละ 95.00 - 99.99 ของตัวบ่งชี้ผลการดำเนินงานที่ระบุไว้ในแต่ละปี | มีการดำเนินงานร้อยละ 100 ของตัวบ่งชี้ผลการดำเนินงานที่ระบุไว้ในแต่ละปี |

หมายเหตุ :

ตัวบ่งชี้ผลการดำเนินงานตามมาตรฐานคุณวุฒิระดับอุดมศึกษา พ.ศ. 2565 จำนวน 12 ตัวบ่งชี้เป็นเพียงแนวทาง**ขั้นต่ำ**เท่านั้น หลักสูตรมีอิสระในการกำหนดตัวบ่งชี้ผลการดำเนินงานที่ใช้ในการติดตามประเมิน และรายงานคุณภาพของหลักสูตรประจำปีที่จะระบุไว้ในหมวด 1-6 ของแต่ละหลักสูตร ตามบริบทและวัตถุประสงค์ในการผลิตบัณฑิต ทั้งนี้ ต้องได้รับความเห็นชอบหรืออนุมัติจากสภาสถาบันอุดมศึกษา ในระหว่างที่สถาบันอุดมศึกษายังไม่สามารถเสนอขอปรับตัวบ่งชี้ใหม่ได้แล้วเสร็จ ให้ใช้ตัวบ่งชี้เดิมก่อนได้ หรือหากหลักสูตรใดมีความประสงค์กำหนดตัวบ่งชี้แบบเดิมก็สามารถทำได้ กรณีหลักสูตรมีการปรับตัวบ่งชี้ใหม่ ให้นำเสนอสำนักงานปลัดกระทรวงการอุดมศึกษา วิทยาศาสตร์ วิจัยและนวัตกรรม (สป.อว.) รับทราบในการปรับปรุงหลักสูตรครั้งต่อไป”

องค์ประกอบที่ 6 สิ่งสนับสนุนการเรียนรู้

ในการดำเนินการบริหารหลักสูตร จะต้องมียุทธศาสตร์ที่สำคัญอีกประการหนึ่ง คือ สิ่งสนับสนุนการเรียนรู้และสิ่งอำนวยความสะดวกที่เอื้อต่อการเรียนรู้ในยุคดิจิทัล ซึ่งประกอบด้วย ความพร้อมทางกายภาพ ความพร้อมด้านอุปกรณ์ ความพร้อมด้านเทคโนโลยี ความพร้อมด้านการให้บริการ เช่น ห้องเรียน ห้องปฏิบัติการ ห้องทำวิจัย อุปกรณ์การเรียนการสอน ห้องสมุด การบริการเทคโนโลยีสารสนเทศ คอมพิวเตอร์ Wi-Fi และอื่นๆ รวมทั้งการบำรุงรักษาที่ส่งเสริม สนับสนุนให้นักศึกษาสามารถเรียนรู้ได้อย่างมีประสิทธิภาพ ประสิทธิผล ตามมาตรฐานผลการเรียนรู้ที่กำหนดตามมาตรฐานคุณวุฒิระดับอุดมศึกษา พ.ศ. 2565 โดยพิจารณาร่วมกับผลการประเมินความพึงพอใจของนักศึกษาและอาจารย์

องค์ประกอบด้านสิ่งสนับสนุนการเรียนรู้จะพิจารณาได้จาก

ตัวบ่งชี้ 6.1 สิ่งสนับสนุนการเรียนรู้

ตัวบ่งชี้ที่ 6.1 สิ่งสนับสนุนการเรียนรู้

ชนิดของตัวบ่งชี้ กระบวนการ

คำอธิบายตัวบ่งชี้

ความพร้อมของสิ่งสนับสนุนการเรียนการสอน และสิ่งอำนวยความสะดวกที่เอื้อต่อการเรียนรู้ในยุคดิจิทัล มีหลายประการ ได้แก่ ความพร้อมทางกายภาพ เช่น ห้องเรียน ห้องปฏิบัติการ ที่พักของนักศึกษา ฯลฯ และความพร้อมของอุปกรณ์ เทคโนโลยี และสิ่งอำนวยความสะดวกหรือทรัพยากรที่เอื้อต่อการเรียนรู้ เช่น อุปกรณ์การเรียนการสอน ห้องสมุด หนังสือ ตำรา สิ่งพิมพ์วารสาร ฐานข้อมูลเพื่อการสืบค้นแหล่งเรียนรู้ สื่ออิเล็กทรอนิกส์ ฯลฯ สิ่งสนับสนุนเหล่านี้ ต้องมีปริมาณเพียงพอ และมีคุณภาพพร้อมใช้งานทันสมัย โดยพิจารณาการดำเนินการปรับปรุงพัฒนาจากผลการประเมินความพึงพอใจของนักศึกษาและอาจารย์

ในการรายงานการดำเนินงานตามตัวบ่งชี้นี้ ให้อธิบายกระบวนการหรือแสดงผลการดำเนินงานอย่างน้อยให้ครอบคลุมประเด็นต่อไปนี้

- ระบบการดำเนินงานของภาควิชา/คณะ/สถาบัน โดยมีส่วนร่วมของอาจารย์ผู้รับผิดชอบหลักสูตร เพื่อให้มีสิ่งสนับสนุนการเรียนรู้ และสิ่งอำนวยความสะดวกที่เอื้อต่อการเรียนรู้ในยุคดิจิทัล
- จำนวนสิ่งสนับสนุนการเรียนรู้และสิ่งอำนวยความสะดวกที่เอื้อต่อการเรียนรู้ในยุคดิจิทัลที่เพียงพอและเหมาะสมต่อการจัดการเรียนการสอน
- กระบวนการปรับปรุงตามผลการประเมินความพึงพอใจของนักศึกษาและอาจารย์ต่อสิ่งสนับสนุนการเรียนรู้ และสิ่งอำนวยความสะดวกที่เอื้อต่อการเรียนรู้ในยุคดิจิทัล

แนวทางในการรายงานผลการดำเนินงานตามประเด็นต่างๆ

| ความเหมาะสมและเพียงพอของสิ่งสนับสนุนทางกายภาพและทรัพยากรการเรียนรู้ | |
|---|--|
| 1 | การเตรียมความพร้อมทางกายภาพ (ห้องเรียน ห้องปฏิบัติการ สภาพแวดล้อมด้านการเรียนรู้) |
| 2 | การจัดสิ่งอำนวยความสะดวก และสิ่งสนับสนุนทางการศึกษา เช่น ห้องสมุด ฐานข้อมูลทรัพยากรการเรียนรู้ วารสารวิชาการเพื่อการสืบค้น ฯลฯ เพียงพอ ทันสมัย |
| 3 | การจัดพื้นที่/สถานที่สำหรับนักศึกษา และอาจารย์ได้พบปะสังสรรค์ แลกเปลี่ยนสนทนา หรือทำงานร่วมกัน |
| 4 | มีบริการคอมพิวเตอร์ อินเทอร์เน็ตความเร็วสูง |
| 5 | สำหรับการเรียนการสอนทางไกล ระบบการเรียนรู้แบบทางไกลมีประสิทธิภาพ อาจารย์และนักศึกษาสามารถติดต่อสื่อสารได้ใกล้ชิด |

| บัณฑิตศึกษา (ประเด็นเพิ่มเติม) | |
|--|---|
| 6 | การเปิดสอนหลักสูตรบัณฑิตศึกษา ควรดำเนินการต่อเมื่อสถาบันมีความพร้อม และกำหนดความคาดหวังสูงกว่าข้อกำหนดในหลักสูตรปริญญาตรีที่เป็นสาขาเดียวกัน ทรัพยากรการเรียนรู้และสิ่งอำนวยความสะดวกต่างๆ โดยเฉพาะแหล่งข้อมูลสารสนเทศเพื่อการสืบค้นและการเรียนรู้ต้องมีมากกว่าข้อกำหนดที่พึงมีของหลักสูตรปริญญาตรี |
| 7 | มีการจัดสรรงบประมาณให้นักศึกษาเพื่อทำวิจัย |
| 8 | มีห้องทำงานวิจัย (ซึ่งไม่ใช่ห้องเรียน) เพื่อให้นักศึกษาเข้าใช้ได้สะดวกในการทำวิจัย |
| 9 | มีอุปกรณ์และเครื่องมือพื้นฐานที่จำเป็นและเหมาะสมในการทำวิจัย |
| ความพึงพอใจของอาจารย์และนักศึกษาต่อสิ่งสนับสนุนการเรียนรู้ | |

ในการประเมิน เพื่อให้ทราบว่ายู่ในระดับคะแนนใด ให้พิจารณาในภาพรวมของผลการดำเนินงานทั้งหมดที่สะท้อนการจัดเตรียมสิ่งสนับสนุนการเรียนรู้ที่จำเป็นต่อการเรียนการสอน และส่งผลให้ผู้เรียนสามารถเรียนรู้ได้อย่างมีประสิทธิภาพ

เกณฑ์การประเมิน

| 0 | 1 | 2 | 3 | 4 | 5 |
|--|---|--|--|---|--|
| •ไม่มีระบบ •ไม่มีกลไก •ไม่มีแนวคิด ในการกำกับ ติดตามและ ปรับปรุง •ไม่มีข้อมูล หลักฐาน | •มีระบบ มีกลไก •ไม่มีการนำ ระบบกลไก ไปสู่การ ปฏิบัติ/ ดำเนินงาน | •มีระบบ มีกลไก •มีการนำ ระบบกลไก ไปสู่การ ปฏิบัติ/ ดำเนินงาน •มีการประเมิน กระบวนการ •ไม่มีการ ปรับปรุง/ พัฒนา กระบวนการ | •มีระบบ มีกลไก •มีการนำ ระบบกลไก ไปสู่การ ปฏิบัติ/ ดำเนินงาน •มีการประเมิน กระบวนการ •มีการ ปรับปรุง/ พัฒนา กระบวนการ จากผลการ ประเมิน | •มีระบบ มีกลไก •มีการนำระบบ กลไกไปสู่การ ปฏิบัติ/ดำเนินงาน •มีการประเมิน กระบวนการ •มีการปรับปรุง/ พัฒนากระบวนการ จากผลการประเมิน •มีผลจากการ ปรับปรุงเห็น ชัดเจนเป็นรูปธรรม | •มีระบบ มีกลไก •มีการนำระบบกลไกไปสู่ การปฏิบัติ/ดำเนินงาน •มีการประเมิน กระบวนการ •มีการปรับปรุง/พัฒนา กระบวนการจากผลการ ประเมิน •มีผลจากการปรับปรุง เห็นชัดเจนเป็นรูปธรรม •มีแนวทางปฏิบัติที่ดี โดย มีหลักฐานเชิงประจักษ์ ยืนยัน และกรรมการ ผู้ตรวจประเมินสามารถ ให้เหตุผลอธิบายการเป็น แนวปฏิบัติที่ดีได้ชัดเจน |

ระบบการประกันคุณภาพการศึกษาภายใน ระดับคณะ

ระดับคณะ ประกอบด้วย ผลการดำเนินงานระดับหลักสูตร และเพิ่มเติมตัวบ่งชี้ที่ดำเนินการใน ระดับคณะ ที่กำหนดโดยสำนักงานปลัดกระทรวงการอุดมศึกษา วิทยาศาสตร์ วิจัยและนวัตกรรม (สป.อว.) ตามคู่มือการประกันคุณภาพการศึกษาภายใน ระดับอุดมศึกษา พ.ศ. 2557 จำนวนรวม 13 ตัวบ่งชี้ และมีการเพิ่มเติมคำอธิบายตัวบ่งชี้ตามประกาศกระทรวงศึกษาธิการ เรื่องมาตรฐานการอุดมศึกษา พ.ศ. 2561 ดังนี้

| ตัวบ่งชี้ | เกณฑ์พิจารณา |
|--|--|
| 1.1 ผลการบริหารจัดการหลักสูตรโดยรวม | ค่าเฉลี่ยของคะแนนประเมินของทุกหลักสูตร ที่คณะรับผิดชอบ |
| 1.2 อาจารย์ประจำคณะที่มีคุณวุฒิปริญญาเอก | ร้อยละของอาจารย์ประจำคณะที่มีคุณวุฒิปริญญาเอก |
| 1.3 อาจารย์ประจำคณะที่ดำรงตำแหน่งทางวิชาการ | ร้อยละของอาจารย์ประจำคณะที่ดำรงตำแหน่งทางวิชาการ |
| 1.4 จำนวนนักศึกษาเต็มเวลาเทียบเท่าต่อจำนวนอาจารย์ประจำ | สัดส่วนจำนวนนักศึกษาเต็มเวลาเทียบเท่าต่อจำนวนอาจารย์ประจำ |
| 1.5 การบริการนักศึกษาระดับปริญญาตรี | เกณฑ์มาตรฐาน 6 ข้อ |
| 1.6 กิจกรรมนักศึกษาระดับปริญญาตรี | เกณฑ์มาตรฐาน 6 ข้อ |
| 2.1 ระบบและกลไกการบริหารและพัฒนา งานวิจัยหรืองานสร้างสรรค์ | เกณฑ์มาตรฐาน 6 ข้อ |
| 2.2 เงินสนับสนุนงานวิจัยและงานสร้างสรรค์ | เงินสนับสนุนงานวิจัยและงานสร้างสรรค์ทั้งภายในและภายนอก ต่อจำนวนอาจารย์ประจำและนักวิจัย |
| 2.3 ผลงานทางวิชาการของอาจารย์ประจำและนักวิจัย | ผลงานทางวิชาการทุกประเภทต่ออาจารย์ประจำและนักวิจัย |
| 3.1 การบริการวิชาการแก่สังคม | เกณฑ์มาตรฐาน 6 ข้อ |
| 4.1 ระบบและกลไกการทำนุบำรุงศิลปและวัฒนธรรม | เกณฑ์มาตรฐาน 7 ข้อ |
| 5.1 การบริหารของคณะเพื่อการกำกับติดตาม ผลลัพธ์ตามพันธกิจ กลุ่มสถาบันและเอกลักษณ์ของคณะ | เกณฑ์มาตรฐาน 7 ข้อ |
| 5.2 ระบบกำกับการประกันคุณภาพ หลักสูตร | เกณฑ์มาตรฐาน 6 ข้อ |

องค์ประกอบที่ 1 การผลิตบัณฑิต

พันธกิจที่สำคัญที่สุดของสถาบันอุดมศึกษา คือ การผลิตบัณฑิต หรือการจัดกิจกรรมการเรียนการสอนให้ผู้เรียนมีความรู้ในวิชาการและวิชาชีพ มีคุณลักษณะตามหลักสูตรที่กำหนด การเรียนการสอนในยุคปัจจุบันใช้หลักการของการจัดกระบวนการเรียนรู้ที่เน้นผู้เรียนเป็นสำคัญ ดังนั้น พันธกิจดังกล่าวจึงเกี่ยวข้องกับการบริหารจัดการหลักสูตรและการเรียนการสอน เริ่มตั้งแต่การกำหนดปัจจัยนำเข้าที่ได้มาตรฐานตามที่กำหนด ประกอบด้วย การมีอาจารย์ที่มีปริมาณและคุณภาพตามมาตรฐานหลักสูตร มีกระบวนการบริหารจัดการการเรียนการสอนที่อาศัยหลักการร่วมมือรวมพลังของทุกฝ่ายที่เกี่ยวข้องทั้งภายในและภายนอกสถาบัน

ตัวบ่งชี้ จำนวน 6 ตัวบ่งชี้ คือ

ตัวบ่งชี้ที่ 1.1 ผลการบริหารจัดการหลักสูตรโดยรวม

ตัวบ่งชี้ที่ 1.2 อาจารย์ประจำคณะที่มีคุณวุฒิปริญญาเอก

ตัวบ่งชี้ที่ 1.3 อาจารย์ประจำคณะที่ดำรงตำแหน่งทางวิชาการ

ตัวบ่งชี้ที่ 1.4 จำนวนนักศึกษาเต็มเวลาเทียบเท่าต่อจำนวนอาจารย์ประจำ

ตัวบ่งชี้ที่ 1.5 การบริการนักศึกษาระดับปริญญาตรี

ตัวบ่งชี้ที่ 1.6 กิจกรรมนักศึกษาระดับปริญญาตรี

ตัวบ่งชี้ที่ 1.1 ผลการบริหารจัดการหลักสูตรโดยรวม

ชนิดของตัวบ่งชี้ ผลลัพธ์

คำอธิบายตัวบ่งชี้

ผลการดำเนินการของแต่ละหลักสูตรในคณะ ซึ่งสามารถสะท้อนคุณภาพของบัณฑิตในหลักสูตรที่คณะรับผิดชอบ

เกณฑ์การประเมิน

ค่าเฉลี่ยของคะแนนประเมินของทุกหลักสูตรที่คณะรับผิดชอบ

สูตรการคำนวณ

คะแนนที่ได้ =

$$\frac{\text{ผลรวมของค่าคะแนนประเมินของทุกหลักสูตร}}{\text{จำนวนหลักสูตรทั้งหมดที่คณะรับผิดชอบ}}$$

หมายเหตุ :

- หลักสูตรที่ได้รับการรับรองโดยระบบอื่นๆ ตามที่คณะกรรมการประกันคุณภาพภายในระดับอุดมศึกษาเห็นชอบ ไม่ต้องนำคะแนนการประเมินของหลักสูตรนั้นมาคำนวณในตัวบ่งชี้นี้ แต่ต้องรายงานผลการรับรองตามระบบนั้นๆ ในตัวบ่งชี้นี้ให้ครบถ้วน

- ในการคำนวณค่าคะแนน หากหลักสูตรใช้ระบบอื่นที่ไม่ใช่ของสำนักงานปลัดกระทรวงการอุดมศึกษา วิทยาศาสตร์ วิจัยและนวัตกรรม (สป.อว.) ไม่ต้องนำมาคำนวณทั้งตัวตั้งตัวหาร

- ทุกหลักสูตรที่มีการจัดการเรียนการสอน (แม้ว่าจะเป็นหลักสูตรที่ขอปิดดำเนินการแล้วแต่มียังมีนักศึกษาค้างอยู่)ให้นำมาคำนวณด้วยทั้งตัวตั้งและตัวหาร โดยใช้เฉพาะตัวบ่งชี้ที่เกี่ยวข้องเท่านั้น

ตัวบ่งชี้ที่ 1.2 อาจารย์ประจำคณะที่มีคุณวุฒิปริญญาเอก

ชนิดของตัวบ่งชี้ บังคับนำเข้า

คำอธิบายตัวบ่งชี้

การศึกษาระดับอุดมศึกษาถือเป็นการศึกษาระดับสูงสุดที่ต้องการบุคลากรที่มีความรู้ความสามารถและความถนัดทางวิชาการ เพื่อปฏิบัติพันธกิจสำคัญของสถาบันในการผลิตบัณฑิต ศึกษาวิจัย เพื่อการติดตามความก้าวหน้าทางวิชาการและการพัฒนาองค์ความรู้ ดังนั้น สถาบันจึงควรมีอาจารย์ที่มีระดับคุณวุฒิทางการศึกษาที่ตรงหรือสัมพันธ์กับหลักสูตรที่เปิดสอนในสัดส่วนที่เหมาะสมกับพันธกิจ หรือจุดเน้นของหลักสูตร

เกณฑ์การประเมิน

โดยการแปลงค่าร้อยละของอาจารย์ประจำคณะที่มีคุณวุฒิปริญญาเอกเป็นคะแนนระหว่าง 0-5

เกณฑ์เฉพาะสถาบันกลุ่ม ข สถาบันที่เน้นระดับปริญญาตรี

ค่าร้อยละของอาจารย์ประจำคณะที่มีคุณวุฒิปริญญาเอกที่กำหนด

ให้เป็นคะแนนเต็ม 5 = ร้อยละ 40 ขึ้นไป

สูตรคำนวณ

1. คำนวณค่าร้อยละของอาจารย์ประจำที่มีคุณวุฒิปริญญาเอก ตามสูตร

$$\frac{\text{จำนวนอาจารย์ประจำคณะที่มีคุณวุฒิปริญญาเอก}}{\text{จำนวนอาจารย์ประจำคณะทั้งหมด}} \times 100$$

2. แปลงค่าร้อยละที่คำนวณได้ในข้อ 1 เทียบกับคะแนนเต็ม 5

$$\text{คะแนนที่ได้} = \frac{\text{ร้อยละของอาจารย์ประจำคณะที่มีคุณวุฒิปริญญาเอก}}{\text{ร้อยละของอาจารย์ประจำคณะที่มีคุณวุฒิปริญญาเอกที่กำหนดให้เป็นคะแนนเต็ม 5}} \times 5$$

หมายเหตุ :

1. คุณวุฒิปริญญาเอกพิจารณาจากระดับคุณวุฒิที่ได้รับหรือเทียบเท่าตามหลักเกณฑ์การพิจารณาคุณวุฒิของกระทรวงศึกษาธิการ กรณีที่มีการปรับวุฒิการศึกษาให้มีหลักฐานการสำเร็จการศึกษาภายในรอบปีการศึกษานั้น ทั้งนี้ อาจใช้คุณวุฒิอื่นเทียบเท่าคุณวุฒิปริญญาเอกได้สำหรับกรณีที่บางสาขาวิชาชีพมีคุณวุฒิอื่นที่เหมาะสมกว่า ทั้งนี้ ต้องได้รับความเห็นชอบจากคณะกรรมการการอุดมศึกษา

2. การนับจำนวนอาจารย์ประจำให้นับตามปีการศึกษาและนับทั้งปีปฏิบัติงานจริง และลาศึกษาต่อในกรณีที่มีอาจารย์บรรจุใหม่ให้คำนวณตามเกณฑ์อาจารย์ประจำที่ระบุในคำชี้แจงเกี่ยวกับการนับจำนวนอาจารย์ประจำและนักวิจัย คือ

การนับจำนวนอาจารย์ประจำและนักวิจัยให้นับระยะเวลาการทำงานสำหรับอาจารย์ที่บรรจุใหม่ในปีที่ประเมิน ดังนี้

| | |
|---------------------------------|---------------------|
| 9-12 เดือน | คิดเป็น 1 คน |
| 6 เดือนขึ้นไป แต่ไม่ถึง 9 เดือน | คิดเป็น 0.5 คน |
| น้อยกว่า 6 เดือน | ไม่สามารถนำมานับได้ |

ตัวบ่งชี้ที่ 1.3 อาจารย์ประจำคณะที่ดำรงตำแหน่งทางวิชาการ

ชนิดของตัวบ่งชี้ บัณฑิตนำเข้า

คำอธิบายตัวบ่งชี้

สถาบันอุดมศึกษาถือเป็นขุมปัญญาของประเทศ และมีความรับผิดชอบที่จะต้องส่งเสริมให้อาจารย์ในสถาบันทำการศึกษาวิจัยเพื่อแสวงหาและพัฒนาองค์ความรู้ในศาสตร์สาขาวิชาต่างๆ อย่างต่อเนื่องเพื่อนำไปใช้ในการเรียนการสอน รวมทั้งการแก้ไขปัญหาและพัฒนาประเทศ การดำรงตำแหน่งทางวิชาการเป็นสิ่งที่สะท้อนการปฏิบัติงานดังกล่าวของอาจารย์ตามพันธกิจ

เกณฑ์การประเมิน

โดยการแปลงค่าร้อยละของอาจารย์ประจำคณะที่ดำรงตำแหน่งทางวิชาการเป็นคะแนนระหว่าง 0–5

เกณฑ์เฉพาะสถาบันกลุ่ม ข สถาบันที่เน้นระดับปริญญาตรี

ค่าร้อยละของอาจารย์ประจำคณะที่ดำรงตำแหน่งผู้ช่วยศาสตราจารย์ รองศาสตราจารย์ และศาสตราจารย์รวมกัน ที่กำหนดให้เป็นคะแนนเต็ม 5 = ร้อยละ 60 ขึ้นไป

สูตรการคำนวณ

1. คำนวณค่าร้อยละของอาจารย์ประจำหลักสูตรที่ดำรงตำแหน่งทางวิชาการ ตามสูตร

$$\frac{\text{จำนวนอาจารย์ประจำคณะที่ดำรงตำแหน่งทางวิชาการ}}{\text{จำนวนอาจารย์ประจำคณะทั้งหมด}} \times 100$$

2. แปลงค่าร้อยละที่คำนวณได้ในข้อ 1 เทียบกับคะแนนเต็ม 5

$$\text{คะแนนที่ได้} = \frac{\text{ร้อยละของอาจารย์ประจำคณะที่ดำรงตำแหน่งทางวิชาการ}}{\text{ร้อยละของอาจารย์ประจำคณะที่ดำรงตำแหน่งทางวิชาการที่กำหนดให้เป็นคะแนนเต็ม 5}} \times 5$$

ตัวบ่งชี้ที่ 1.4 จำนวนนักศึกษาเต็มเวลาเทียบเท่าต่อจำนวนอาจารย์ประจำ

ชนิดของตัวบ่งชี้ บ้างย่นำเข้า

คำอธิบายตัวบ่งชี้

ปัจจัยสำคัญประการหนึ่งสำหรับการจัดการการศึกษาระดับอุดมศึกษา คือสัดส่วนของนักศึกษาต่ออาจารย์ ที่จะต้องสอดคล้องกับศาสตร์ในแต่ละสาขาวิชา และลักษณะการเรียนการสอน รวมทั้งมีความเชื่อมโยงไปสู่การวางแผนต่างๆ เช่น การวางแผนอัตรากำลัง ภาระงานอาจารย์ เป้าหมายการผลิตบัณฑิต ดังนั้น คณะจึงควรมีจำนวนนักศึกษาเต็มเวลาเทียบเท่าต่อจำนวนอาจารย์ประจำที่ปฏิบัติงานจริงไม่เกินจำนวนเหมาะสม

เกณฑ์การประเมิน

ในกรณีที่จำนวนนักศึกษาเต็มเวลาต่ออาจารย์ประจำน้อยกว่าหรือเท่ากับเกณฑ์มาตรฐานกำหนดเป็นคะแนน 5

ในกรณีที่จำนวนนักศึกษาเต็มเวลาต่ออาจารย์ประจำมากกว่าเกณฑ์มาตรฐานให้คำนวณหาค่าความแตกต่างระหว่างจำนวนนักศึกษาเต็มเวลาต่ออาจารย์ประจำกับเกณฑ์มาตรฐาน และนำค่าความแตกต่างมาพิจารณา ดังนี้

ค่าความแตกต่างของจำนวนนักศึกษาเต็มเวลาต่ออาจารย์ประจำที่สูงกว่าเกณฑ์มาตรฐานตั้งแต่ร้อยละ 20 กำหนดเป็นคะแนน 0

ค่าความแตกต่างของจำนวนนักศึกษาเต็มเวลาต่ออาจารย์ประจำที่สูงกว่าเกณฑ์มาตรฐานตั้งแต่ร้อยละ 0.01 และไม่เก็ยร้อยละ 20ให้นำมาเทียบบัญญัติไตรยางศ์ตามสูตรเพื่อเป็นคะแนนของหลักสูตรนั้นๆ

สูตรการคำนวณจำนวนนักศึกษาเต็มเวลาเทียบเท่า

1. คำนวณค่าหน่วยกิตนักศึกษา (Student Credit Hours: SCH) ซึ่งก็คือผลรวมของผลคูณระหว่างจำนวนนักศึกษาที่ลงทะเบียนเรียนกับจำนวนหน่วยกิตแต่ละรายวิชาที่เปิดสอนทุกรายวิชาตลอดปีการศึกษารวบรวมหลังจากนักศึกษาลงทะเบียนแล้วเสร็จ (หมดกำหนดเวลาการเพิ่ม – ถอน) โดยมีสูตรการคำนวณดังนี้

$$SCH = \sum n_i c_i$$

เมื่อ n_i = จำนวนนักศึกษาที่ลงทะเบียนในวิชาที่ i

c_i = จำนวนหน่วยกิตของวิชาที่ i

2. คำนวณค่า FTES โดยใช้สูตรคำนวณ ดังนี้

จำนวนนักศึกษาเต็มเวลาเทียบเท่าต่อปี (FTES) =

$$\frac{\text{Student Credit Hours (SCH) ทั้งปี}}{\text{จำนวนหน่วยกิตต่อปีการศึกษาตามเกณฑ์มาตรฐาน
การลงทะเบียนในระดับปริญญาตรี}}$$

การปรับจำนวนในระหว่างปริญญาตรีและบัณฑิตศึกษา

ให้มีการปรับค่าจำนวนนักศึกษาเต็มเวลาเทียบเท่าในระดับบัณฑิตศึกษาให้เป็นระดับปริญญาตรีเพื่อนำมารวมคำนวณหาสัดส่วนจำนวนนักศึกษาเต็มเวลาต่ออาจารย์ประจำ

| นักศึกษาเต็มเวลาในหน่วยนับปริญญาตรี | |
|--|---|
| กลุ่มสาขาวิชาวิทยาศาสตร์สุขภาพ | = FTES ระดับปริญญาตรี + FTES ระดับบัณฑิตศึกษา |
| กลุ่มสาขาวิชาวิทยาศาสตร์กายภาพ | = FTES ระดับปริญญาตรี + (2 x FTES ระดับบัณฑิตศึกษา) |
| กลุ่มสาขาวิชามนุษยศาสตร์และสังคมศาสตร์ | = FTES ระดับปริญญาตรี + (1.8 x FTES ระดับบัณฑิตศึกษา) |

สัดส่วนจำนวนนักศึกษาเต็มเวลาต่ออาจารย์ประจำแยกตามกลุ่มสาขา

| กลุ่มสาขาวิชา/คณะวิชา | สัดส่วนจำนวนนักศึกษาเต็มเวลาต่ออาจารย์ประจำ |
|---|---|
| วิทยาศาสตร์สุขภาพ | |
| วิทยาลัยแพทยศาสตร์ | 4:1 |
| คณะพยาบาลศาสตร์ | 6.99:1 |
| วิทยาลัยเภสัชศาสตร์ คณะกายภาพบำบัดและเวชศาสตร์การกีฬา คณะทันตมาตรศาสตร์ คณะรังสีเทคนิค คณะเทคนิคการแพทย์ วิทยาลัยการแพทย์แผนตะวันออก | 8:1 |
| วิทยาศาสตร์กายภาพ/เทคโนโลยี | |
| คณะวิทยาศาสตร์ วิทยาลัยวิศวกรรมศาสตร์ วิทยาลัยวิศวกรรมชีวการแพทย์ วิทยาลัยนวัตกรรมการเกษตรและเทคโนโลยีอาหาร วิทยาลัยนวัตกรรมการดิจิทัลเทคโนโลยี สถาบันการบิน | 20:1 |

| กลุ่มสาขาวิชา/คณะวิชา | สัดส่วนจำนวนนักศึกษา เต็มเวลาต่ออาจารย์ประจำ |
|---|---|
| สถาปัตยกรรมศาสตร์และการผังเมือง คณะสถาปัตยกรรมศาสตร์ | 15:1 |
| เกษตร ป่าไม้ และประมง | 20:1 |
| บริหารธุรกิจ พาณิชยศาสตร์ บัญชี การจัดการ การท่องเที่ยว เศรษฐศาสตร์ คณะบริหารธุรกิจ คณะบัญชี คณะเศรษฐศาสตร์ วิทยาลัยหอศิลปวัฒนธรรม วิทยาลัยการกีฬา | 25:1 |
| นิติศาสตร์ คณะนิติศาสตร์ | 50:1 |
| ครุศาสตร์/ศึกษาศาสตร์ วิทยาลัยครูสุรินทร์ | 30:1 |
| สังคมศาสตร์/มนุษยศาสตร์ วิทยาลัยนิเทศศาสตร์ วิทยาลัยศิลปศาสตร์ วิทยาลัยผู้นำและนวัตกรรมสังคม คณะรัฐศาสตร์ สถาบันการทูตและการต่างประเทศ วิทยาลัยนานาชาติ คณะอาชีวศึกษาและการบริหารงานยุติธรรม สถาบันรัฐประศาสนศาสตร์และนโยบายสาธารณะ | 25:1 |
| กลุ่มวิชาจิตรศิลป์ กลุ่มสาขาวิชาทัศนศิลป์ | 15:1 |
| กลุ่มสาขาวิชาดุริยางคศิลป์ วิทยาลัยดนตรี | 12:1 |
| กลุ่มสาขาวิชาศิลปะการแสดง | 15:1 |
| กลุ่มวิชาประยุกต์ศิลป์ กลุ่มสาขาวิชาการออกแบบ วิทยาลัยการออกแบบ คณะดิจิทัลอาร์ต | 20:1 |

สูตรการคำนวณ

1. คำนวณหาค่าความแตกต่างจากเกณฑ์มาตรฐานและนำมาคิดเป็นค่าร้อยละ ตามสูตร

$$\frac{\text{สัดส่วนจำนวนนักศึกษาเต็มเวลาต่อจำนวนอาจารย์ประจำที่เป็นจริง} - \text{สัดส่วนจำนวนนักศึกษาเต็มเวลาต่อจำนวนอาจารย์ประจำตามเกณฑ์}}{\text{สัดส่วนจำนวนนักศึกษาเต็มเวลาต่อจำนวนอาจารย์ประจำตามเกณฑ์มาตรฐาน}} \times 100$$

2. นำค่าร้อยละจากข้อ 1 มาคำนวณคะแนนดังนี้

2.1 ค่าร้อยละน้อยกว่าหรือเท่ากับร้อยละ 0 คิดเป็น 5 คะแนน

2.2 ค่าร้อยละมากกว่าหรือเท่ากับร้อยละ 20 คิดเป็น 0 คะแนน

2.3 ค่าร้อยละมากกว่าร้อยละ 0 แต่น้อยกว่าร้อยละ 20 ให้นำมาคิดคะแนน ดังนี้

$$\text{คะแนนที่ได้} = 5 - \frac{(\text{ค่าร้อยละที่คำนวณได้จาก 2.3})}{4}$$

ตัวอย่างการคำนวณ

จำนวนนักศึกษาเต็มเวลาเทียบเท่าต่อปี (FTES) ต่อจำนวนอาจารย์ประจำของหลักสูตรหนึ่งทาง
ด้านสังคมศาสตร์/มนุษยศาสตร์ = 24

$$\text{ค่าความแตกต่างจากเกณฑ์มาตรฐาน} = \frac{24 - 25}{25} \times 100 = \text{ร้อยละ } -4 \text{ ได้คะแนน } 5 \text{ คะแนน}$$

จำนวนนักศึกษาเต็มเวลาเทียบเท่าต่อปี (FTES) ต่อจำนวนอาจารย์ประจำของหลักสูตรหนึ่งทาง
ด้านสังคมศาสตร์/มนุษยศาสตร์ = 32

$$\text{ค่าความแตกต่างจากเกณฑ์มาตรฐาน} = \frac{32 - 25}{25} \times 100 = \text{ร้อยละ } 28 \text{ ได้คะแนน } 0 \text{ คะแนน}$$

จำนวนนักศึกษาเต็มเวลาเทียบเท่าต่อปี [FTES] ต่อจำนวนอาจารย์ประจำของหลักสูตรหนึ่งทาง
ด้านสังคมศาสตร์/มนุษยศาสตร์ = 28

$$\text{ค่าความแตกต่างจากเกณฑ์มาตรฐาน} = \frac{28 - 25}{25} \times 100 = \text{ร้อยละ } 12$$

$$\text{คะแนนที่ได้} = 5 - \frac{(12)}{4} = 5 - 3 = 2 \text{ คะแนน}$$

หมายเหตุ:

- การคิด FTES กรณีหลักสูตรที่สภาวิชาชีพกำหนดสัดส่วนจำนวนนักศึกษาต่ออาจารย์ประจำไม่ตรงกับสัดส่วนที่กำหนดไว้ในคู่มือการประกันคุณภาพการศึกษาภายในระดับอุดมศึกษา พ.ศ. 2557 ให้สถาบันอุดมศึกษียึดตามสัดส่วนที่สภาวิชาชีพกำหนด

- กรณีที่คณะมีหลายกลุ่มสาขา ต้องแยกอาจารย์ประจำว่าอยู่กลุ่มสาขาใดก่อนนำมาหาค่าคะแนนของแต่ละกลุ่ม แล้วนำมาคิดคะแนนเฉลี่ยเป็นของคณะ

ตัวบ่งชี้ที่ 1.5 การบริการนักศึกษาระดับปริญญาตรี

ชนิดของตัวบ่งชี้ กระบวนการ

คำอธิบายตัวบ่งชี้

คณะควรจัดบริการด้านต่างๆ ให้นักศึกษาและศิษย์เก่าในกิจกรรมที่เป็นประโยชน์กับนักศึกษา เพื่อดำรงชีวิตอย่างมีความสุขและคุ้มค่าในระหว่างการใช้ชีวิตในคณะ ตั้งแต่การให้คำปรึกษาทั้งด้าน วิชาการและการใช้ชีวิต จัดบริการข้อมูลหน่วยงานที่ให้บริการ เช่น ศูนย์ยืมการศึกษา แหล่งทุนการศึกษาต่อการบริการ จัดหางาน แหล่งข้อมูลการฝึกประสบการณ์วิชาชีพ การเตรียมความพร้อมเพื่อการทำงาน เมื่อสำเร็จการศึกษา ข้อมูลข่าวสารความเคลื่อนไหวในและนอกสถาบันที่จำเป็นแก่นักศึกษาและศิษย์เก่า โดยการให้บริการทั้งหมดต้องให้ความสำคัญกับการบริการที่มีคุณภาพและเกิดประโยชน์แก่ผู้รับบริการ อย่างแท้จริง

เกณฑ์มาตรฐาน

1. จัดบริการให้คำปรึกษาทางวิชาการ และการใช้ชีวิตแก่นักศึกษาในคณะ
2. มีการให้ข้อมูลของหน่วยงานที่ให้บริการ กิจกรรมพิเศษนอกหลักสูตร แหล่งงานทั้งเต็มเวลา และนอกเวลาแก่นักศึกษา
3. จัดกิจกรรมเตรียมความพร้อมเพื่อการทำงานเมื่อสำเร็จการศึกษาแก่นักศึกษา
4. ประเมินคุณภาพของการจัดกิจกรรมและการจัดบริการในข้อ 1-3 ทุกข้อไม่ต่ำกว่า 3.51 จากคะแนนเต็ม 5
5. นำผลการประเมินจากข้อ 4 มาปรับปรุงพัฒนาการให้บริการและการให้ข้อมูล เพื่อส่งผลให้ผลการประเมินสูงขึ้นหรือเป็นไปตามความคาดหวังของนักศึกษา
6. ให้ข้อมูลและความรู้ที่เป็นประโยชน์ในการประกอบอาชีพแก่ศิษย์เก่า

เกณฑ์การประเมิน

| คะแนน 1 | คะแนน 2 | คะแนน 3 | คะแนน 4 | คะแนน 5 |
|-------------------------|-------------------------|---------------------------|-------------------------|-------------------------|
| มีการดำเนินการ 1 ข้อ | มีการดำเนินการ 2 ข้อ | มีการดำเนินการ 3-4 ข้อ | มีการดำเนินการ 5 ข้อ | มีการดำเนินการ 6 ข้อ |

ตัวบ่งชี้ที่ 1.6 กิจกรรมนักศึกษาระดับปริญญาตรี

ชนิดของตัวบ่งชี้ กระบวนการ

คำอธิบายตัวบ่งชี้

คณะต้องส่งเสริมให้มีการจัดกิจกรรมนักศึกษาต่างๆ อย่างเหมาะสมและครบถ้วน กิจกรรมนักศึกษา หมายถึง กิจกรรมเสริมหลักสูตรที่ดำเนินการทั้งโดยคณะและโดยองค์กรนักศึกษา เป็นกิจกรรมที่ผู้เข้าร่วมจะมีโอกาสได้รับการพัฒนา สติปัญญา สังคม อารมณ์ ร่างกาย และคุณธรรมจริยธรรม โดยสอดคล้องกับคุณลักษณะบัณฑิตที่พึงประสงค์ ที่ประกอบด้วยมาตรฐานผลการเรียนรู้ตาม มาตรฐานคุณวุฒิระดับอุดมศึกษา พ.ศ. 2565 4 ประการ ได้แก่ (1) ความรู้ (2) คุณธรรม จริยธรรม (3) ทักษะ (4) ลักษณะบุคคล โดยสอดคล้องกับการพัฒนานักศึกษาให้เป็นบุคคลผู้เรียนรู้ (Learner Person) ผู้ร่วมสร้างนวัตกรรม (Innovative Co-Creator) และผู้มีความเป็นพลเมืองที่เข้มแข็ง (Active Citizen) และคุณลักษณะของบัณฑิตที่พึงประสงค์ที่คณะวิชา สถาบัน และสภา/องค์กรวิชาชีพได้กำหนดเพิ่มเติม ตลอดจนสอดคล้องกับความต้องการของผู้ใช้บัณฑิต และนำหลัก PDSA / PDCA (Plan, Do, Study/Check, Act) ไปใช้ในชีวิตประจำวัน เป็นการพัฒนาคุณภาพนักศึกษาอย่างยั่งยืน

เกณฑ์มาตรฐาน

1. จัดทำแผนการจัดกิจกรรมนักศึกษาในภาพรวมของคณะโดยให้นักศึกษามีส่วนร่วมในการจัดทำแผนและการจัดกิจกรรม
2. ในแผนการจัดกิจกรรมนักศึกษาให้ดำเนินกิจกรรมที่ส่งเสริมคุณลักษณะบัณฑิตตามมาตรฐานคุณวุฒิระดับอุดมศึกษา พ.ศ. 2565 รวม 4 ประการ ได้แก่ (1) ความรู้ (2) คุณธรรม จริยธรรม (3) ทักษะ (4) ลักษณะบุคคล
3. จัดกิจกรรมให้ความรู้และทักษะการประกันคุณภาพแก่นักศึกษา
4. ทุกกิจกรรมที่ดำเนินการมีการประเมินผลความสำเร็จตามวัตถุประสงค์ของกิจกรรมและนำผลการประเมินมาปรับปรุงการดำเนินงานครั้งต่อไป
5. ประเมินความสำเร็จตามวัตถุประสงค์ของแผนการจัดกิจกรรมพัฒนานักศึกษา
6. นำผลการประเมินไปปรับปรุงแผนหรือปรับปรุงการจัดกิจกรรมเพื่อพัฒนานักศึกษา

เกณฑ์การประเมิน

| คะแนน 1 | คะแนน 2 | คะแนน 3 | คะแนน 4 | คะแนน 5 |
|-------------------------|-------------------------|---------------------------|-------------------------|-------------------------|
| มีการดำเนินการ 1 ข้อ | มีการดำเนินการ 2 ข้อ | มีการดำเนินการ 3-4 ข้อ | มีการดำเนินการ 5 ข้อ | มีการดำเนินการ 6 ข้อ |

องค์ประกอบที่ 2 การวิจัย

สถาบันอุดมศึกษาแต่ละแห่งอาจมีจุดเน้นในเรื่องการวิจัยที่แตกต่างกันขึ้นกับสภาพแวดล้อมและความพร้อมของแต่ละสถาบัน อย่างไรก็ตาม ทุกสถาบันอุดมศึกษาจำเป็นต้องมีพันธกิจนี้เป็นส่วนหนึ่งของพันธกิจสถาบัน ดังนั้น จึงต้องมีระบบและกลไกควบคุมให้สามารถดำเนินการในพันธกิจด้านนี้อย่างมีประสิทธิภาพและคุณภาพตามจุดเน้นเฉพาะของแต่ละสถาบัน เพื่อให้ได้ผลงานวิจัยและงานสร้างสรรค์ที่เกิดประโยชน์ การวิจัยจะประสบความสำเร็จและเกิดประโยชน์จำเป็นต้องมีส่วนประกอบที่สำคัญ 3 ประการ คือ 1) สถาบันต้องมีแผนการวิจัยมีระบบและกลไก ตลอดจนมีการสนับสนุนทรัพยากรให้สามารถดำเนินการได้ตามแผน 2) คณาจารย์มีส่วนร่วมในการวิจัยอย่างเข้มแข็ง โดยบูรณาการงานวิจัยกับการจัดการเรียนการสอน และพันธกิจด้านอื่นๆ ของสถาบัน และ 3) ผลงานวิจัยและนวัตกรรมมีคุณภาพ มีประโยชน์ สอดคล้องยุทธศาสตร์ของชาติ ความต้องการจำเป็นของภาครัฐ ชุมชน สังคม และประเทศชาติ ผลลัพธ์ของงานวิจัยและนวัตกรรมมีผลกระทบสูงต่อการพัฒนาผู้เรียน การสร้างคุณภาพชีวิต หรือการสร้างโอกาสมูลค่าเพิ่มและขีดความสามารถของประเทศในการแข่งขันระดับนานาชาติ และมีการเผยแพร่อย่างกว้างขวาง

ตัวบ่งชี้ จำนวน 3 ตัวบ่งชี้ คือ

ตัวบ่งชี้ที่ 2.1 ระบบและกลไกการบริหารและพัฒนางานวิจัยหรืองานสร้างสรรค์

ตัวบ่งชี้ที่ 2.2 เงินสนับสนุนงานวิจัยและงานสร้างสรรค์

ตัวบ่งชี้ที่ 2.3 ผลงานวิชาการของอาจารย์ประจำและนักวิจัย

ตัวบ่งชี้ที่ 2.1 ระบบและกลไกการบริหารและพัฒนางานวิจัยหรืองานสร้างสรรค์

ชนิดของตัวบ่งชี้ กระบวนการ

คำอธิบายตัวบ่งชี้

สถาบันอุดมศึกษาต้องมีการบริหารจัดการงานวิจัยและงานสร้างสรรค์ที่มีคุณภาพโดยมีแนวทางการดำเนินงานที่เป็นระบบและมีกลไกส่งเสริมสนับสนุนครบถ้วน เพื่อให้สามารถดำเนินการได้ตามแผนที่กำหนดไว้ ทั้งการสนับสนุนด้านการจัดหาแหล่งทุนวิจัย และการจัดสรรทุนวิจัยจากงบประมาณของสถาบันให้กับบุคลากร ส่งเสริมพัฒนาสมรรถนะแก่อาจารย์และนักวิจัย การสนับสนุนทรัพยากรที่จำเป็น ซึ่งรวมถึงทรัพยากรบุคคล ทรัพยากรการเงิน เครื่องมืออุปกรณ์ที่เกี่ยวข้องต่างๆ ตลอดจนจัดระบบสร้างขวัญและกำลังใจแก่นักวิจัยอย่างเหมาะสม ตลอดจนมีระบบและกลไกเพื่อช่วยในการคุ้มครองสิทธิของงานวิจัยหรืองานสร้างสรรค์ที่นำไปใช้ประโยชน์

เกณฑ์มาตรฐาน

1. มีระบบสารสนเทศเพื่อการบริหารงานวิจัยที่สามารถนำไปใช้ประโยชน์ในการบริหารงานวิจัยหรืองานสร้างสรรค์
2. สนับสนุนพันธกิจด้านการวิจัยหรืองานสร้างสรรค์ในประเด็นต่อไปนี้
 - ห้องปฏิบัติการหรือห้องปฏิบัติงานสร้างสรรค์ หรือหน่วยวิจัย หรือศูนย์เครื่องมือ หรือศูนย์ให้คำปรึกษาและสนับสนุนการวิจัยหรืองานสร้างสรรค์
 - ห้องสมุดหรือแหล่งค้นคว้าข้อมูลสนับสนุนการวิจัยหรืองานสร้างสรรค์
 - สิ่งอำนวยความสะดวกหรือการรักษาความปลอดภัยในการวิจัยหรือการผลิตงานสร้างสรรค์ เช่น ระบบเทคโนโลยีสารสนเทศ ระบบรักษาความปลอดภัยในห้องปฏิบัติการ
 - กิจกรรมวิชาการที่ส่งเสริมงานวิจัยหรืองานสร้างสรรค์ เช่น การจัดประชุมวิชาการ การจัดแสดงงานสร้างสรรค์ การจัดให้มีศาสตราจารย์อคันตุกะหรือศาสตราจารย์รับเชิญ (visiting professor)
3. จัดสรรงบประมาณเพื่อเป็นทุนวิจัยหรืองานสร้างสรรค์
4. จัดสรรงบประมาณเพื่อสนับสนุนการเผยแพร่ผลงานวิจัยหรืองานสร้างสรรค์ในการประชุมวิชาการหรือการตีพิมพ์ในวารสารระดับชาติหรือนานาชาติ
5. มีการพัฒนาสมรรถนะอาจารย์และนักวิจัยมีการสร้างขวัญและกำลังใจตลอดจนยกย่องอาจารย์และนักวิจัยที่มีผลงานวิจัยหรืองานสร้างสรรค์ดีเด่น
6. มีระบบและกลไกเพื่อช่วยในการคุ้มครองสิทธิของงานวิจัยหรืองานสร้างสรรค์ที่นำไปใช้ประโยชน์และดำเนินการตามระบบที่กำหนด

เกณฑ์การประเมิน

| คะแนน 1 | คะแนน 2 | คะแนน 3 | คะแนน 4 | คะแนน 5 |
|-------------------------|-------------------------|---------------------------|-------------------------|-------------------------|
| มีการดำเนินการ 1 ข้อ | มีการดำเนินการ 2 ข้อ | มีการดำเนินการ 3-4 ข้อ | มีการดำเนินการ 5 ข้อ | มีการดำเนินการ 6 ข้อ |

ตัวบ่งชี้ที่ 2.2 เงินสนับสนุนงานวิจัยและงานสร้างสรรค์

ชนิดของตัวบ่งชี้ บ้างย่นำเข้า

คำอธิบายตัวบ่งชี้

ปัจจัยสำคัญที่ส่งเสริมสนับสนุนให้เกิดการผลิตงานวิจัยหรืองานสร้างสรรค์ในสถาบันอุดมศึกษา คือ เงินสนับสนุนงานวิจัยหรืองานสร้างสรรค์ ดังนั้น สถาบันอุดมศึกษาจึงต้องจัดสรรเงินจากภายในสถาบัน และที่ได้รับจากภายนอกสถาบันเพื่อสนับสนุนการทำวิจัยหรืองานสร้างสรรค์อย่างมีประสิทธิภาพ ตามสภาพแวดล้อมและจุดเน้นของสถาบัน

นอกจากนั้นเงินทุนวิจัยหรืองานสร้างสรรค์ที่คณะได้รับจากแหล่งทุนภายนอกสถาบันยังเป็น ตัวบ่งชี้ที่สำคัญที่แสดงถึงศักยภาพด้านการวิจัยของคณะ โดยเฉพาะคณะที่อยู่ในกลุ่มที่เน้นการวิจัย

เกณฑ์การประเมิน

โดยการแปลงจำนวนเงินต่อจำนวนอาจารย์ประจำและนักวิจัยประจำ เป็นคะแนนระหว่าง 0 - 5

กลุ่มสาขาวิทยาศาสตร์และเทคโนโลยี

จำนวนเงินสนับสนุนงานวิจัยหรืองานสร้างสรรค์จากภายในและภายนอกสถาบัน ที่กำหนดให้ เป็นคะแนนเต็ม 5 = 60,000 บาทขึ้นไปต่อคน

กลุ่มสาขาวิทยาศาสตร์สุขภาพ

จำนวนเงินสนับสนุนงานวิจัยหรืองานสร้างสรรค์จากภายในและภายนอกสถาบัน ที่กำหนดให้ เป็นคะแนนเต็ม 5 = 50,000 บาทขึ้นไปต่อคน

กลุ่มสาขาวิชามนุษยศาสตร์และสังคมศาสตร์

จำนวนเงินสนับสนุนงานวิจัยหรืองานสร้างสรรค์จากภายในและภายนอกสถาบัน ที่กำหนดให้ เป็นคะแนนเต็ม 5 = 25,000 บาทขึ้นไปต่อคน

สูตรการคำนวณ

1.จำนวนเงินสนับสนุนงานวิจัยหรืองานสร้างสรรค์จากภายในและภายนอกสถาบันต่อจำนวนอาจารย์ประจำ และนักวิจัย

$$\text{จำนวนเงินสนับสนุนงานวิจัย} = \frac{\text{จำนวนเงินสนับสนุนงานวิจัยฯ จากภายในและภายนอก}}{\text{จำนวนอาจารย์ประจำและนักวิจัย}}$$

2. แปลงจำนวนเงินที่คำนวณได้ในข้อ 1 เทียบกับคะแนนเต็ม 5

$$\text{คะแนนที่ได้} = \frac{\text{จำนวนเงินสนับสนุนงานวิจัยฯ จากภายในและภายนอก}}{\text{จำนวนเงินสนับสนุนงานวิจัยฯ ที่กำหนดให้เป็นคะแนนเต็ม 5}} \times 5$$

สรุปคะแนนที่ได้ในระดับคณะ

คะแนนที่ได้ในระดับคณะ = ค่าเฉลี่ยของคะแนนที่ได้ของทุกกลุ่มสาขาวิชาในคณะ

หมายเหตุ

1. จำนวนอาจารย์และนักวิจัยให้นับตามปีการศึกษา และ นับเฉพาะที่ปฏิบัติงานจริงไม่นับรวมผู้ลาศึกษาต่อ
2. ให้นับจำนวนเงินที่มีการลงนามในสัญญารับทุนในปีการศึกษาหรือปีงบประมาณหรือปีปฏิทินนั้นๆ ไม่ใช่จำนวนเงินที่เบิกจ่ายจริง
3. กรณีที่มีหลักฐานการแบ่งสัดส่วนเงินสนับสนุนงานวิจัย ซึ่งอาจเป็นหลักฐานจากแหล่งทุนหรือหลักฐานจากการตกลงร่วมกันของสถาบันที่ร่วมโครงการ ให้แบ่งสัดส่วนเงินตามหลักฐานที่ปรากฏ กรณีที่ไม่มีหลักฐานให้แบ่งเงินตามสัดส่วนผู้ร่วมวิจัยของแต่ละคณะ
4. การนับจำนวนเงินสนับสนุนโครงการวิจัย สามารถนับเงินโครงการวิจัยสถาบันที่ได้ลงนามในสัญญารับทุนโดยอาจารย์ประจำหรือนักวิจัยแต่ไม่สามารถนับเงินโครงการวิจัยสถาบันที่บุคลากรสายสนับสนุนที่ไม่ใช่ นักวิจัยเป็นผู้ดำเนินการ
5. กรณีสัญญารับทุนครอบคลุม 2 ปีการศึกษาขึ้นไป ให้เฉลี่ยจำนวนเงินทุนวิจัยให้เท่ากันตามจำนวนปีการศึกษา หรือเฉลี่ยด้วยค่าถ่วงน้ำหนักตามจำนวนเดือนของแต่ละปีการศึกษา

ตัวบ่งชี้ที่ 2.3 ผลงานทางวิชาการของอาจารย์ประจำและนักวิจัย

ชนิดของตัวบ่งชี้ ผลลัพธ์

คำอธิบายตัวบ่งชี้

ผลงานทางวิชาการเป็นข้อมูลที่สำคัญในการแสดงให้เห็นว่าอาจารย์ประจำและนักวิจัยได้สร้างสรรค์ขึ้นเพื่อแสดงให้เห็นถึงความก้าวหน้าทางวิชาการและการพัฒนาองค์ความรู้อย่างต่อเนื่อง เป็นผลงานที่มีคุณค่า สมควรส่งเสริมให้มีการเผยแพร่และนำไปใช้ประโยชน์ทั้งเชิงวิชาการและการแข่งขันของประเทศ ผลงานทางวิชาการอยู่ในรูปของบทความวิจัยหรือบทความทางวิชาการที่ตีพิมพ์ในรายงานสืบเนื่องจากการประชุมวิชาการระดับชาติ หรือระดับนานาชาติ ตีพิมพ์ในวารสารวิชาการที่ปรากฏในฐานข้อมูล TCI หรือ Scopus หรือตามประกาศ ก.พ.อ. หรือระเบียบคณะกรรมการการอุดมศึกษาว่าด้วยหลักเกณฑ์การพิจารณาวารสารทางวิชาการ สำหรับการเผยแพร่ผลงานทางวิชาการ พ.ศ. 2565 ผลงานได้รับการจดอนุสิทธิบัตรหรือสิทธิบัตร หรือเป็นผลงานทางวิชาการรับใช้สังคมที่ผ่านการประเมินตำแหน่งทางวิชาการแล้ว ผลงานวิจัยที่หน่วยงานหรือองค์กรระดับชาติว่าจ้างให้ดำเนินการ ตำราหรือหนังสือที่ใช้ในการขอผลงานทางวิชาการ และผ่านการพิจารณาตามเกณฑ์การขอตำแหน่งทางวิชาการแล้ว

เกณฑ์การประเมิน

โดยการแปลงค่าร้อยละของผลรวมถ่วงน้ำหนักของผลงานทางวิชาการของอาจารย์ประจำ และนักวิจัยเป็นคะแนนระหว่าง 0-5 เกณฑ์แบ่งกลุ่มตามสาขาวิชา ดังนี้

กลุ่มสาขาวิทยาศาสตร์และเทคโนโลยี

ร้อยละของผลรวมถ่วงน้ำหนักของผลงานทางวิชาการของอาจารย์ประจำและนักวิจัย
ที่กำหนดไว้เป็นคะแนนเต็ม 5 = ร้อยละ 30 ขึ้นไป

กลุ่มสาขาวิทยาศาสตร์สุขภาพ

ร้อยละของผลรวมถ่วงน้ำหนักของผลงานทางวิชาการของอาจารย์ประจำและนักวิจัย
ที่กำหนดไว้เป็นคะแนนเต็ม 5 = ร้อยละ 30 ขึ้นไป

กลุ่มสาขาวิชามนุษยศาสตร์และสังคมศาสตร์

ร้อยละของผลรวมถ่วงน้ำหนักของผลงานทางวิชาการของอาจารย์ประจำและนักวิจัย
ที่กำหนดไว้เป็นคะแนนเต็ม 5 = ร้อยละ 20 ขึ้นไป

สูตรคำนวณ

1. คำนวณค่าร้อยละของผลรวมถ่วงน้ำหนักของผลงานทางวิชาการของอาจารย์ประจำและนักวิจัย ตามสูตร

$$\frac{\text{ผลรวมถ่วงน้ำหนักของผลงานทางวิชาการของอาจารย์ประจำและนักวิจัย}}{\text{จำนวนอาจารย์ประจำและนักวิจัยทั้งหมด}} \times 100$$

2. แปลงค่าร้อยละที่คำนวณได้ในข้อ 1 เทียบกับคะแนนเต็ม 5

คะแนนที่ได้ =

$$\frac{\text{ร้อยละของผลรวมถ่วงน้ำหนักของผลงานทางวิชาการของอาจารย์ประจำและนักวิจัย}}{\text{ร้อยละของผลรวมถ่วงน้ำหนักของผลงานทางวิชาการของอาจารย์ประจำและนักวิจัยที่กำหนดให้เป็นคะแนนเต็ม 5}} \times 5$$

การนับค่าถ่วงน้ำหนักของผลงานทางวิชาการ ที่ได้รับการตีพิมพ์เผยแพร่ ให้กำหนดระดับคุณภาพผลงานทางวิชาการ ดังนี้

| ค่าน้ำหนัก | ระดับคุณภาพ |
|------------|--|
| 0.20 | บทความวิจัยหรือบทความวิชาการฉบับสมบูรณ์ที่ตีพิมพ์ในรายงานสืบเนื่องจากการประชุมวิชาการระดับชาติ โดยต้องมีคณะผู้ทรงคุณวุฒิหรือคณะกรรมการคัดเลือกบทความ ซึ่งเป็นผู้ทรงคุณวุฒิที่อยู่ในวงวิชาการนั้นๆ หรือสาขาวิชาที่เกี่ยวข้องทำหน้าที่คัดสรร กลั่นกรอง รวมถึงตรวจสอบความถูกต้อง การใช้ภาษาและแก้ไขถ้อยคำหรือรูปแบบการนำเสนอที่ถูกต้องก่อนการเผยแพร่ในหนังสือประมวลบทความในการประชุมทางวิชาการ (Proceedings) ที่จัดโดยสมาคมวิชาการหรือวิชาชีพ โดยไม่รวมถึงการประชุมวิชาการที่จัดโดยเฉพาะสถาบันอุดมศึกษา และจัดอย่างต่อเนื่องไม่น้อยกว่า 5 ปี ซึ่งอาจอยู่ในรูปแบบหนังสือหรือสื่ออิเล็กทรอนิกส์ และอาจเผยแพร่ก่อนหรือหลังการประชุมก็ได้ ทั้งนี้ คณะผู้ทรงคุณวุฒิหรือคณะกรรมการคัดเลือกบทความดังกล่าวจะต้องมีผู้ทรงคุณวุฒิที่อยู่ในวงวิชาการสาขาวิชานั้นหรือสาขาวิชาที่เกี่ยวข้องจากหลากหลายสถาบัน |
| 0.40 | <p>• บทความวิจัยหรือบทความวิชาการฉบับสมบูรณ์ที่ตีพิมพ์ในรายงานสืบเนื่องจากการประชุมวิชาการระดับนานาชาติ โดยต้องมีคณะผู้ทรงคุณวุฒิหรือคณะกรรมการคัดเลือกบทความ ซึ่งเป็นผู้ทรงคุณวุฒิที่อยู่ในวงวิชาการนั้นๆ หรือสาขาวิชาที่เกี่ยวข้องทำหน้าที่คัดสรร กลั่นกรอง รวมถึงตรวจสอบความถูกต้อง การใช้ภาษาและแก้ไขถ้อยคำหรือรูปแบบการนำเสนอที่ถูกต้องก่อนการเผยแพร่ในหนังสือประมวลบทความในการประชุมทางวิชาการ (Proceedings) ที่จัดโดยสมาคมวิชาการหรือวิชาชีพ โดยไม่รวมถึงการประชุมวิชาการที่จัดโดยเฉพาะสถาบันอุดมศึกษา และจัดอย่างต่อเนื่องไม่น้อยกว่า 5 ปี ซึ่งอาจอยู่ในรูปแบบหนังสือหรือสื่ออิเล็กทรอนิกส์ และอาจเผยแพร่ก่อนหรือหลังการประชุมก็ได้ ทั้งนี้ คณะผู้ทรงคุณวุฒิหรือคณะกรรมการคัดเลือกบทความดังกล่าวจะต้องมีผู้ทรงคุณวุฒิที่อยู่ในวงวิชาการสาขาวิชานั้นหรือสาขาวิชาที่เกี่ยวข้องจากหลากหลายสถาบัน หรือ</p> <p>• บทความวิจัยหรือบทความวิชาการฉบับสมบูรณ์ที่ตีพิมพ์ในวารสารที่มีคุณภาพและเป็นที่ยอมรับในวงวิชาการในสาขาวิชานั้นหรือสาขาวิชาที่เกี่ยวข้อง วารสารวิชาการนั้นต้องมีการตีพิมพ์อย่างต่อเนื่อง</p> |

| ค่าน้ำหนัก | ระดับคุณภาพ |
|------------|---|
| | <p>สม่ำเสมอเป็นระยะเวลาอย่างน้อย 3 ปี และมีการตรวจสอบคุณภาพของบทความโดยผู้ทรงคุณวุฒิตรวจสอบบทความ (Peer reviewer) ซึ่งเป็นบุคคลภายนอกจากหลากหลายสถาบันอย่างน้อย 3 คน ทั้งนี้วารสารวิชาการนั้นอาจเผยแพร่เป็นรูปเล่มสิ่งพิมพ์ หรือเป็นสื่ออิเล็กทรอนิกส์ที่มีกำหนดการเผยแพร่อย่างแน่นอนชัดเจน แต่ไม่อยู่ในฐาน TCI</p> <p>• ผลงานที่ได้รับการจดสิทธิบัตร</p> |
| 0.60 | <p>บทความวิจัยหรือบทความวิชาการที่ตีพิมพ์ในวารสารวิชาการที่ปรากฏในฐานข้อมูล TCI กลุ่มที่ 2 และต้องเป็นวารสารที่มีคุณภาพและเป็นที่ยอมรับในวงวิชาการในสาขาวิชานั้นหรือสาขาวิชาที่เกี่ยวข้อง โดยวารสารวิชาการนั้นต้องมีการตีพิมพ์อย่างต่อเนื่องสม่ำเสมอเป็นระยะเวลาอย่างน้อย 3 ปี และมีการตรวจสอบคุณภาพของบทความโดยผู้ทรงคุณวุฒิตรวจสอบบทความ (Peer reviewer) ซึ่งเป็นบุคคลภายนอกจากหลากหลายสถาบันอย่างน้อย 3 คน ทั้งนี้วารสารวิชาการนั้นอาจเผยแพร่เป็นรูปเล่มสิ่งพิมพ์ หรือเป็นสื่ออิเล็กทรอนิกส์ที่มีกำหนดการเผยแพร่อย่างแน่นอนชัดเจน</p> |
| 0.80 | <p>บทความวิจัยหรือบทความวิชาการที่ตีพิมพ์ในวารสารวิชาการที่ปรากฏในฐานข้อมูล TCI กลุ่มที่ 1 และต้องเป็นวารสารที่มีคุณภาพและเป็นที่ยอมรับในวงวิชาการในสาขาวิชานั้นหรือสาขาวิชาที่เกี่ยวข้อง โดยวารสารวิชาการนั้นต้องมีการตีพิมพ์อย่างต่อเนื่องสม่ำเสมอเป็นระยะเวลาอย่างน้อย 3 ปี และมีการตรวจสอบคุณภาพของบทความโดยผู้ทรงคุณวุฒิตรวจสอบบทความ (Peer reviewer) ซึ่งเป็นบุคคลภายนอกจากหลากหลายสถาบันอย่างน้อย 3 คน ทั้งนี้วารสารวิชาการนั้นอาจเผยแพร่เป็นรูปเล่มสิ่งพิมพ์ หรือเป็นสื่ออิเล็กทรอนิกส์ที่มีกำหนดการเผยแพร่อย่างแน่นอนชัดเจน</p> |
| 1.00 | <p>• บทความวิจัย หรือบทความวิชาการที่ตีพิมพ์ในวารสารวิชาการระดับนานาชาติที่ปรากฏในฐานข้อมูลระดับนานาชาติตามประกาศ ก.พ.อ. ได้แก่ ERIC, MathsciNet, Pubmed, Scopus, Web of Science (เฉพาะในฐานข้อมูล SCIE, SSCI และ AHCI เท่านั้น), JSTOR และ Project Muse ทั้งนี้วารสารวิชาการนั้นอาจเผยแพร่เป็นรูปเล่มสิ่งพิมพ์ หรือเป็นสื่ออิเล็กทรอนิกส์</p> <p>• ผลงานที่ได้รับการจดสิทธิบัตร</p> <p>• ผลงานวิชาการรับใช้สังคมที่ได้รับการประเมินผ่านเกณฑ์การขอตำแหน่งทางวิชาการแล้ว</p> <p>• ผลงานวิจัยที่หน่วยงานหรือองค์กรระดับชาติว่าจ้างให้ดำเนินการ และเผยแพร่ในรูปของรายงานการวิจัยฉบับสมบูรณ์ พร้อมหลักฐานว่าได้เผยแพร่ไปยังวงวิชาการและวิชาชีพในสาขาวิชานั้นและสาขาวิชาที่เกี่ยวข้องอย่างกว้างขวางตามที่สถานบันอุดมศึกษากำหนด ทั้งนี้ คณะผู้ทรงคุณวุฒิ (Peer reviewer) จะต้องไม่ใช่คณะกรรมการตรวจรับทุนหรือตรวจรับงานจ้างเพื่อให้งานวิจัยนั้นเป็นไปตามวัตถุประสงค์หรือข้อกำหนดของสัญญาจ้างเท่านั้น</p> <p>• ผลงานค้นพบพันธุ์พืช พันธุ์สัตว์ ที่ค้นพบใหม่และได้รับการจดทะเบียน</p> <p>• ตำราหรือหนังสือหรืองานแปลที่ได้รับการประเมินผ่านเกณฑ์การขอตำแหน่งทางวิชาการแล้ว</p> <p>• ตำราหรือหนังสือหรืองานแปลที่ผ่านการพิจารณาตามหลักเกณฑ์การประเมินตำแหน่งทางวิชาการ แต่ไม่ได้นำมาขอรับการประเมินตำแหน่งทางวิชาการ</p> |

1. การส่งบทความที่มาจากการประชุมวิชาการ หรือวารสาร ต้องส่งเป็นบทความฉบับสมบูรณ์ [Full Paper] ซึ่งสามารถแสดงอยู่ในรูปแบบเอกสาร หรือสื่ออิเล็กทรอนิกส์ได้ และมีเอกสารหลักฐานแนบ ดังนี้

1.1 กรณีบทความในการประชุมวิชาการ ต้องมีเอกสารหลักฐานแนบ ดังนี้

1.1.1 กรณีการประชุมวิชาการระดับชาติ ต้องมีเอกสารหลักฐานที่แสดงให้เห็นว่าจัดประชุมวิชาการโดยสมาคมวิชาชีพ หรือสภาวิชาชีพ เป็นต้น และจำนวนบทความวิชาการที่มาจากหน่วยงานภายนอกสถาบันอย่างน้อย 3 หน่วยงาน และรวมกันแล้วไม่น้อยกว่า ร้อยละ 25

1.1.2 กรณีการประชุมวิชาการระดับนานาชาติ ต้องมีเอกสารหลักฐานที่แสดงให้เห็นว่าจัดประชุมวิชาการระดับนานาชาติ โดยสมาคมวิชาชีพ หรือสภาวิชาชีพ เป็นต้น และจำนวนบทความวิชาการที่มาจากต่างประเทศ ไม่น้อยกว่า 3 ประเทศ และรวมกันแล้วไม่น้อยกว่า ร้อยละ 25

1.2 กรณีบทความในวารสารระดับชาติจะต้องเป็นวารสารที่มีการตีพิมพ์อย่างต่อเนื่องสม่ำเสมอเป็นระยะเวลาอย่างน้อย 3 ปี และต้องมีเอกสารหลักฐานแนบเป็นหนังสือ หรือจดหมายรับรองการตรวจสอบคุณภาพของบทความโดยผู้ทรงคุณวุฒิตรวจสอบบทความ (Peer reviewer) ซึ่งเป็นบุคคลภายนอกจากหลากหลายสถาบันอย่างน้อย 3 คน

2. ผลการที่ได้รับการจดสิทธิบัตรหรืออนุสิทธิบัตร ให้ระบุวัน เดือน ปี ที่ได้รับการจดทะเบียน (ไม่นับผลงานที่อยู่ระหว่างการยื่นขอจดสิทธิบัตรหรืออนุสิทธิบัตร)

3. หนังสือหรือตำรา ให้ระบุวัน เดือน ปี ที่ดำเนินการแล้วเสร็จ และแนบจดหมายรับรองการผ่านการพิจารณาโดยผู้ประเมินตามเกณฑ์การเข้าสู่ตำแหน่งทางวิชาการ

กำหนดระดับคุณภาพงานสร้างสรรค์ ดังนี้

| ค่าน้ำหนัก | ระดับคุณภาพ |
|------------|---|
| 0.20 | งานสร้างสรรค์ที่มีการเผยแพร่สู่สาธารณะในลักษณะใดลักษณะหนึ่ง หรือผ่านสื่ออิเล็กทรอนิกส์ Online |
| 0.40 | งานสร้างสรรค์ที่ได้รับการเผยแพร่ในระดับสถาบัน |
| 0.60 | งานสร้างสรรค์ที่ได้รับการเผยแพร่ในระดับชาติ |
| 0.80 | งานสร้างสรรค์ที่ได้รับการเผยแพร่ในระดับความร่วมมือระหว่างประเทศ |
| 1.00 | งานสร้างสรรค์ที่ได้รับการเผยแพร่ในระดับภูมิภาคอาเซียน/นานาชาติ |

ผลงานสร้างสรรค์ทุกชิ้นต้องผ่านการพิจารณาจากคณะกรรมการที่มีองค์ประกอบไม่น้อยกว่า 3 คน โดยมีบุคคลภายนอกสถาบันร่วมพิจารณาด้วย

องค์ประกอบที่ 3 การบริการวิชาการ

การบริการทางวิชาการแก่สังคมเป็นหนึ่งในภารกิจหลักของสถาบันอุดมศึกษา สถาบันพึงให้บริการทางวิชาการแก่ชุมชน สังคม และประเทศชาติ ในรูปแบบต่างๆ ตามอัตลักษณ์และความถนัดในด้านที่สถาบันมีความเชี่ยวชาญ การให้บริการทางวิชาการอาจให้เปล่าโดยไม่คิดค่าใช้จ่าย หรืออาจคิดค่าใช้จ่ายตามความเหมาะสม โดยให้บริการทั้งหน่วยงานภาครัฐและเอกชน หน่วยงานอิสระ หน่วยงานสาธารณะ ชุมชน และสังคมโดยกว้าง ทั้งในประเทศและต่างประเทศและมีความโปร่งใส ชัดเจนและตรวจสอบได้ รูปแบบการให้บริการทางวิชาการมีความหลากหลาย เช่น การอนุญาตให้ใช้ประโยชน์ทรัพยากรของสถาบันเป็นแหล่งอ้างอิงทางวิชาการ ให้คำปรึกษา ให้การอบรม จัดประชุมหรือสัมมนาวิชาการ ทำงานวิจัยเพื่อตอบคำถามต่างๆ หรือเพื่อชี้แนะสังคม การให้บริการทางวิชาการนอกจากเป็นการทำประโยชน์ให้สังคมแล้ว สถาบันยังได้รับประโยชน์ในด้านต่างๆ คือ เพิ่มพูนความรู้และประสบการณ์ของอาจารย์อันจะนำมาสู่การพัฒนาหลักสูตร มีการบูรณาการเพื่อใช้ประโยชน์ทางด้านการจัดการเรียนการสอนและการวิจัยพัฒนาตำแหน่งทางวิชาการของอาจารย์ สร้างเครือข่ายกับหน่วยงานต่างๆ ซึ่งเป็นแหล่งงานของนักศึกษาและเป็นการสร้างรายได้ของสถาบันจากการให้บริการทางวิชาการด้วย

ตัวบ่งชี้ จำนวน 1 ตัวบ่งชี้ คือ

ตัวบ่งชี้ที่ 3.1 การบริการวิชาการแก่สังคม

ตัวบ่งชี้ที่ 3.1 การบริการวิชาการแก่สังคม

ชนิดของตัวบ่งชี้ กระบวนการ

คำอธิบายตัวบ่งชี้

การบริการวิชาการเป็นภารกิจหลักอีกอย่างหนึ่งของสถาบันอุดมศึกษา คณะควรคำนึงถึงกระบวนการในการให้บริการวิชาการแก่สังคม โดยศึกษาความต้องการของกลุ่มเป้าหมายนำมาจัดทำแผนบริการวิชาการประจำปีทั้งการบริการวิชาการที่ทำให้เกิดรายได้และการบริการวิชาการที่คณะจัดทำเพื่อสร้างประโยชน์แก่ชุมชน โดยมีการประเมินความสำเร็จของการบริการวิชาการ และนำมาจัดทำเป็นแผนเพื่อพัฒนาการเรียนการสอนแก่นักศึกษาให้มีประสบการณ์จากสภาพจริงและนำมาใช้ประโยชน์จนเกิดผลลัพธ์ที่สร้างความพึงพอใจต่อชุมชนและสังคมอย่างต่อเนื่องและยั่งยืน

เกณฑ์มาตรฐาน

1. จัดทำแผนการบริการวิชาการประจำปีที่สอดคล้องกับความต้องการของสังคมและกำหนดตัวบ่งชี้วัดความสำเร็จในระดับแผนและโครงการบริการวิชาการแก่สังคมและเสนอกรรมการประจำคณะเพื่อพิจารณาอนุมัติ
2. โครงการบริการวิชาการแก่สังคมตามแผน มีการจัดทำแผนการใช้ประโยชน์จากการบริการวิชาการเพื่อให้เกิดผลต่อการพัฒนานักศึกษา ชุมชน หรือสังคม
3. โครงการบริการวิชาการแก่สังคมในข้อ 1 อย่างน้อยต้องมีโครงการที่บริการแบบให้เปล่า
4. ประเมินความสำเร็จตามตัวบ่งชี้ของแผนและโครงการบริการวิชาการแก่สังคมในข้อ 1 และนำเสนอกรรมการประจำคณะ เพื่อพิจารณา
5. นำผลการประเมินตามข้อ 4 มาปรับปรุงแผนหรือพัฒนาการให้บริการวิชาการสังคม
6. คณะมีส่วนร่วมในการบริการวิชาการแก่สังคมในระดับสถาบัน

เกณฑ์การประเมิน

| คะแนน 1 | คะแนน 2 | คะแนน 3 | คะแนน 4 | คะแนน 5 |
|-------------------------|-------------------------|---------------------------|-------------------------|-------------------------|
| มีการดำเนินการ 1 ข้อ | มีการดำเนินการ 2 ข้อ | มีการดำเนินการ 3-4 ข้อ | มีการดำเนินการ 5 ข้อ | มีการดำเนินการ 6 ข้อ |

องค์ประกอบที่ 4 การทำนุบำรุงศิลปะและวัฒนธรรม

การทำนุบำรุงศิลปวัฒนธรรม และความเป็นไทยถือเป็นพันธกิจสำคัญประการหนึ่งของสถาบันอุดมศึกษา ดังนั้น สถาบันอุดมศึกษาจึงต้องมีระบบและกลไกการดำเนินงานด้านนี้ให้เป็นไปอย่างมีประสิทธิภาพและคุณภาพโดยอาจมีจุดเน้นเฉพาะที่แตกต่างกันตามปรัชญา และธรรมชาติของแต่ละสถาบัน และมีการบูรณาการเข้ากับพันธกิจอื่นๆ โดยเฉพาะการผลิตบัณฑิต รวมทั้งมีการจัดกิจกรรมที่ฟื้นฟูอนุรักษ์ สืบสาน พัฒนาเผยแพร่ศิลปวัฒนธรรม และความเป็นไทยส่งเสริมภูมิปัญญาท้องถิ่นให้เป็นรากฐานการพัฒนาองค์ความรู้ที่ดีขึ้น

ตัวบ่งชี้ จำนวน 1 ตัวบ่งชี้ คือ

ตัวบ่งชี้ที่ 4.1 ระบบและกลไกการทำนุบำรุงศิลปะและวัฒนธรรม

ตัวบ่งชี้ที่ 4.1 ระบบและกลไกการทํานุบำรุงศิลปะและวัฒนธรรม

ชนิดของตัวบ่งชี้ กระบวนการ

คำอธิบายตัวบ่งชี้

สถาบันอุดมศึกษาต้องมีนโยบาย แผนงาน โครงสร้าง และการบริหารจัดการงานทํานุบำรุง ศิลปวัฒนธรรม และความเป็นไทย ทั้งการอนุรักษ์ ฟื้นฟู สืบสาน เผยแพร่วัฒนธรรมไทย ภูมิปัญญา ท้องถิ่นตามจุดเน้นของสถาบัน อย่างมีประสิทธิภาพและประสิทธิผล

เกณฑ์มาตรฐาน

1. กำหนดผู้รับผิดชอบในการทํานุบำรุงศิลปะและวัฒนธรรม
2. จัดทำแผนด้านทํานุบำรุงศิลปะและวัฒนธรรม และกำหนดตัวบ่งชี้วัดความสำเร็จตามวัตถุประสงค์ ของแผน รวมทั้งจัดสรรงบประมาณเพื่อให้สามารถดำเนินการได้ตามแผน
3. กำกับติดตามให้มีการดำเนินงานตามแผนด้านทํานุบำรุงศิลปะและวัฒนธรรม
4. ประเมินความสำเร็จตามตัวบ่งชี้ที่วัดความสำเร็จตามวัตถุประสงค์ของแผนด้านทํานุบำรุงศิลปะ และวัฒนธรรม
5. นำผลการประเมินไปปรับปรุงแผนหรือกิจกรรมด้านทํานุบำรุงศิลปะและวัฒนธรรม
6. เผยแพร่กิจกรรมหรือการบริการด้านทํานุบำรุงศิลปะและวัฒนธรรมต่อสาธารณชน
7. กำหนดหรือสร้างมาตรฐานด้านศิลปะและวัฒนธรรมซึ่งเป็นที่ยอมรับในระดับชาติ

เกณฑ์การประเมิน

| คะแนน 1 | คะแนน 2 | คะแนน 3 | คะแนน 4 | คะแนน 5 |
|-------------------------|-------------------------|---------------------------|-------------------------|---------------------------|
| มีการดำเนินการ 1 ข้อ | มีการดำเนินการ 2 ข้อ | มีการดำเนินการ 3-4 ข้อ | มีการดำเนินการ 5 ข้อ | มีการดำเนินการ 6-7 ข้อ |

หมายเหตุ : การได้คะแนนข้อ 7 ให้หมายถึง

- 1) รางวัลศิลปินแห่งชาติ หรือรางวัลระดับชาติทางการกำหนดหรือสร้างมาตรฐานด้านศิลปะ และวัฒนธรรมซึ่งเป็นที่ยอมรับในระดับชาติ
- 2) มีการเชิญผู้ทรงคุณวุฒิ (ศิลปินแห่งชาติ เป็นต้น) มาร่วมกับคณะฯ ในการสร้างมาตรฐานที่เป็น มาตรฐานใหม่ ด้านศิลปะและวัฒนธรรม และได้รับการยอมรับจากองค์กรระดับชาติ
- 3) มีการผลิตผลงานวิชาการตีพิมพ์ที่เป็นงานวิจัยด้านศิลปะและวัฒนธรรมที่มี Impact (Citation) สูง

องค์ประกอบที่ 5 การบริหารจัดการ

สถาบันอุดมศึกษาต้องให้ความสำคัญกับการบริหารจัดการ โดยมีสภามหาวิทยาลัยทำหน้าที่ในการกำกับดูแลการทำงานของสถาบันให้มีประสิทธิภาพ สถาบันอุดมศึกษาจะต้องบริหารจัดการด้านต่างๆ ให้มีคุณภาพ เช่น ทรัพยากรบุคคล ระบบฐานข้อมูล การบริหารความเสี่ยง การบริหารการเปลี่ยนแปลง การบริหารทรัพยากรทั้งหมด ฯลฯ เพื่อสัมฤทธิ์ผลตามเป้าหมายที่กำหนดไว้โดยใช้หลักธรรมาภิบาล (Good Governance)

ตัวบ่งชี้ จำนวน 2 ตัวบ่งชี้ คือ

ตัวบ่งชี้ที่ 5.1 การบริหารของคณะเพื่อการกำกับติดตามผลลัพธ์ตามพันธกิจ กลุ่มสถาบันและเอกลักษณ์ของคณะ

ตัวบ่งชี้ที่ 5.2 ระบบกำกับการประกันคุณภาพหลักสูตร

ตัวบ่งชี้ที่ 5.1 การบริหารของคณะเพื่อการกำกับติดตามผลลัพธ์ตามพันธกิจ กลุ่มสถาบัน และเอกลักษณ์ของคณะ

ชนิดของตัวบ่งชี้ กระบวนการ

คำอธิบายตัวบ่งชี้

สถาบันอุดมศึกษามีพันธกิจหลัก คือ การเรียนการสอน การวิจัย การบริการทางวิชาการแก่สังคม และการทำนุบำรุงศิลปและวัฒนธรรม ในการดำเนินพันธกิจหลักสูตรสถาบันอุดมศึกษาจำเป็นต้องดำเนินงานผ่านคณะ ดังนั้น คณะต้องมีการพัฒนาแผนเพื่อกำหนดทิศทางการพัฒนาและการดำเนินงานของคณะให้สอดคล้องกับเป้าหมายและกลุ่มสถาบันตลอดจนมีการบริหารทั้งด้านบุคลากร การเงิน ความเสี่ยง และการประกันคุณภาพการศึกษา เพื่อสนับสนุนการดำเนินงานตามพันธกิจหลักให้บรรลุตามเป้าหมายที่กำหนดไว้

เกณฑ์มาตรฐาน

1. พัฒนาแผนกลยุทธ์จากผลการวิเคราะห์ SWOT โดยเชื่อมโยงกับวิสัยทัศน์ของคณะและสอดคล้องกับวิสัยทัศน์ของคณะ สถาบัน รวมทั้งสอดคล้องกับกลุ่มสถาบันและเอกลักษณ์ของคณะและพัฒนาไปสู่แผนกลยุทธ์ทางการเงินและแผนปฏิบัติการประจำปีตามกรอบเวลาเพื่อให้บรรลุผลตามตัวบ่งชี้และเป้าหมายของแผนกลยุทธ์และเสนอผู้บริหารระดับสถาบันเพื่อพิจารณาอนุมัติ
2. ดำเนินการวิเคราะห์ข้อมูลทางการเงินที่ประกอบไปด้วยต้นทุนต่อหน่วยในแต่ละหลักสูตร สัดส่วนค่าใช้จ่ายเพื่อพัฒนานักศึกษา อาจารย์ บุคลากร การจัดการเรียนการสอนอย่างต่อเนื่องเพื่อวิเคราะห์ความคุ้มค่าของการบริหารหลักสูตร ประสิทธิภาพ ประสิทธิผลในการผลิตบัณฑิต และโอกาสในการแข่งขัน
3. ดำเนินงานตามแผนบริหารความเสี่ยงที่เป็นผลจากการวิเคราะห์และระบุปัจจัยเสี่ยงที่เกิดจากปัจจัยภายนอก หรือปัจจัยที่ไม่สามารถควบคุมได้ที่ส่งผลต่อการดำเนินงานตามพันธกิจของคณะและให้ระดับความเสี่ยงลดลงจากเดิม
4. บริหารงานด้วยหลักธรรมาภิบาลอย่างครบถ้วนทั้ง 10 ประการที่อธิบายการดำเนินงานอย่างชัดเจน
5. ค้นหาแนวปฏิบัติที่ดีจากความรู้ทั้งที่มีอยู่ในตัวบุคคล ทักษะของผู้มีประสบการณ์ตรง และแหล่งเรียนรู้อื่นๆ ตามประเด็นความรู้ อย่างน้อยครอบคลุมพันธกิจด้านการผลิตบัณฑิตและการวิจัยจัดเก็บอย่างเป็นระบบโดยเผยแพร่ออกมาเป็นลายลักษณ์อักษรและนำมาปรับใช้ในการปฏิบัติงานจริง
6. การกำกับติดตามผลการดำเนินงานตามแผนการบริหารและแผนพัฒนาบุคลากรสายวิชาการและสายสนับสนุน

7. ดำเนินงานด้านการประกันคุณภาพการศึกษาภายในตามระบบและกลไกที่เหมาะสม และสอดคล้องกับพันธกิจและพัฒนาการของคณะที่ได้ปรับให้การดำเนินงานด้านการประกันคุณภาพเป็นส่วนหนึ่งของการบริหารงานคณะตามปกติที่ประกอบด้วย การควบคุมคุณภาพ การตรวจสอบคุณภาพ และการประเมินคุณภาพ

เกณฑ์การประเมิน

| คะแนน 1 | คะแนน 2 | คะแนน 3 | คะแนน 4 | คะแนน 5 |
|-------------------------|-------------------------|---------------------------|---------------------------|-------------------------|
| มีการดำเนินการ 1 ข้อ | มีการดำเนินการ 2 ข้อ | มีการดำเนินการ 3-4 ข้อ | มีการดำเนินการ 5-6 ข้อ | มีการดำเนินการ 7 ข้อ |

ตัวบ่งชี้ที่ 5.2 ระบบกำกับการณ์ประกันคุณภาพหลักสูตร

ชนิดของตัวบ่งชี้ กระบวนการ

คำอธิบายตัวบ่งชี้

บทบาทหน้าที่ของคณะในการกำกับการณ์ประกันคุณภาพการศึกษาระดับหลักสูตร มีการดำเนินการตั้งแต่การควบคุมคุณภาพ การติดตามตรวจสอบคุณภาพ และการพัฒนาคุณภาพ การพัฒนาตัวบ่งชี้ และเกณฑ์การประเมินจะมุ่งไปที่ระบบการประกันคุณภาพการศึกษามากกว่าการประเมินคุณภาพ เพื่อให้สามารถส่งเสริม สนับสนุน กำกับ ติดตามการดำเนินงานให้เป็นไปตามที่กำหนด สะท้อนการจัดการศึกษาอย่างมีคุณภาพ

เกณฑ์มาตรฐาน

1. มีระบบและกลไกในการกำกับการดำเนินการประกันคุณภาพหลักสูตรให้เป็นไปตามองค์ประกอบการประกันคุณภาพหลักสูตร
2. มีคณะกรรมการกำกับ ติดตามการดำเนินงานให้เป็นไปตามระบบที่กำหนดในข้อ 1 และรายงานผลการติดตามให้กรรมการประจำคณะเพื่อพิจารณาทุกภาคการศึกษา
3. มีการจัดสรรทรัพยากรเพื่อสนับสนุนการดำเนินงานของหลักสูตรให้เกิดผลตามองค์ประกอบการประกันคุณภาพหลักสูตร
4. มีการประเมินคุณภาพหลักสูตรตามกำหนดเวลาทุกหลักสูตร และรายงานผลการประเมินให้กรรมการประจำคณะเพื่อพิจารณา
5. นำ ผลการประเมินและข้อเสนอแนะจากกรรมการประจำ คณะมาปรับปรุงหลักสูตรให้มีคุณภาพดีขึ้นอย่างต่อเนื่อง
6. มีผลการประเมินคุณภาพทุกหลักสูตรผ่านองค์ประกอบที่ 1 การกำกับมาตรฐาน

เกณฑ์การประเมิน

| คะแนน 1 | คะแนน 2 | คะแนน 3 | คะแนน 4 | คะแนน 5 |
|-------------------------|-------------------------|---------------------------|-------------------------|-------------------------|
| มีการดำเนินการ 1 ข้อ | มีการดำเนินการ 2 ข้อ | มีการดำเนินการ 3-4 ข้อ | มีการดำเนินการ 5 ข้อ | มีการดำเนินการ 6 ข้อ |

ระบบการประกันคุณภาพการศึกษาภายใน ระดับสถาบัน

ระดับสถาบัน ประกอบด้วย ผลการดำเนินงานระดับหลักสูตร ระดับคณะ และเพิ่มเติมตัวบ่งชี้ที่ดำเนินการในระดับสถาบันที่กำหนดโดยสำนักงานปลัดกระทรวงการอุดมศึกษา วิทยาศาสตร์ วิจัยและนวัตกรรม (สป.อว.) ตามคู่มือการประกันคุณภาพการศึกษาภายใน ระดับอุดมศึกษา พ.ศ. 2557 จำนวนรวม 13 ตัวบ่งชี้ และมีการเพิ่มเติมคำอธิบายตัวบ่งชี้ตามประกาศกระทรวงศึกษาธิการ เรื่องมาตรฐานการอุดมศึกษา พ.ศ. 2565 ดังนี้

| ตัวบ่งชี้ | เกณฑ์พิจารณา |
|--|--|
| 1.1 ผลการบริหารจัดการหลักสูตรโดยรวม | ค่าเฉลี่ยของคะแนนประเมินของทุกหลักสูตรที่สถาบันรับผิดชอบ |
| 1.2 อาจารย์ประจำสถาบันที่มีคุณวุฒิปริญญาเอก | ร้อยละของอาจารย์ประจำสถาบันที่มีคุณวุฒิปริญญาเอก |
| 1.3 อาจารย์ประจำสถาบันที่ดำรงตำแหน่งทางวิชาการ | ร้อยละของอาจารย์ประจำสถาบันที่ดำรงตำแหน่งทางวิชาการ |
| 1.4 การบริการนักศึกษาในระดับปริญญาตรี | เกณฑ์มาตรฐาน 6 ข้อ |
| 1.5 กิจกรรมนักศึกษาในระดับปริญญาตรี | เกณฑ์มาตรฐาน 6 ข้อ |
| 2.1 ระบบและกลไกการบริหารและพัฒนางานวิจัยหรืองานสร้างสรรค์ | เกณฑ์มาตรฐาน 6 ข้อ |
| 2.2 เงินสนับสนุนงานวิจัยและงานสร้างสรรค์ | ค่าเฉลี่ยของคะแนนผลการประเมินตามกลุ่มสาขาวิชาฯ |
| 2.3 ผลงานทางวิชาการของอาจารย์ประจำและนักวิจัย | คะแนนเฉลี่ยของคะแนนประเมินระดับคณะและหน่วยงานวิจัย |
| 3.1 การบริการวิชาการแก่สังคม | เกณฑ์มาตรฐาน 6 ข้อ |
| 4.1 ระบบและกลไกการทำนุบำรุงศิลปะและวัฒนธรรม | เกณฑ์มาตรฐาน 7 ข้อ |
| 5.1 การบริหารของสถาบันเพื่อการกำกับ ติดตามผลสัมฤทธิ์ตามพันธกิจ กลุ่มสถาบัน และเอกลักษณ์ของสถาบัน | เกณฑ์มาตรฐาน 7 ข้อ |
| 5.2 ผลการบริหารงานของคณะ | คะแนนเฉลี่ยของผลการประเมินระดับคณะทุกคณะ |
| 5.3 ระบบกำกับประกันคุณภาพ หลักสูตรและคณะ | เกณฑ์มาตรฐาน 6 ข้อ |

องค์ประกอบที่ 1 การผลิตบัณฑิต

พันธกิจที่สำคัญที่สุดของสถาบันอุดมศึกษา คือ การผลิตบัณฑิต หรือการจัดกิจกรรมการเรียนการสอนให้ผู้เรียนมีความรู้ในวิชาการและวิชาชีพ มีคุณลักษณะตามหลักสูตรที่กำหนด การเรียนการสอนในยุคปัจจุบันใช้หลักการของการจัดกระบวนการเรียนรู้ที่เน้นผู้เรียนเป็นสำคัญ ดังนั้น พันธกิจดังกล่าวจึงเกี่ยวข้องกับการบริหารจัดการหลักสูตรและการเรียนการสอน เริ่มตั้งแต่การกำหนดปัจจัยนำเข้าที่ได้มาตรฐานตามที่กำหนดประกอบด้วย การมีอาจารย์ที่มีปริมาณและคุณภาพตามมาตรฐานหลักสูตร มีกระบวนการบริหารจัดการการเรียนการสอนที่อาศัยหลักการร่วมมือร่วมพลังของทุกฝ่ายที่เกี่ยวข้องทั้งภายในและภายนอกสถาบัน

ตัวบ่งชี้ จำนวน 5 ตัวบ่งชี้ คือ

ตัวบ่งชี้ที่ 1.1 ผลการบริหารจัดการหลักสูตรโดยรวม

ตัวบ่งชี้ที่ 1.2 อาจารย์ประจำสถาบันที่มีคุณวุฒิปริญญาเอก

ตัวบ่งชี้ที่ 1.3 อาจารย์ประจำสถาบันที่ดำรงตำแหน่งทางวิชาการ

ตัวบ่งชี้ที่ 1.4 การบริการนักศึกษาในระดับปริญญาตรี

ตัวบ่งชี้ที่ 1.5 กิจกรรมนักศึกษาระดับปริญญาตรี

ตัวบ่งชี้ที่ 1.1 ผลการบริหารจัดการหลักสูตรโดยรวม

ชนิดของตัวบ่งชี้ ผลลัพธ์

คำอธิบายตัวบ่งชี้

ผลการดำเนินการของแต่ละหลักสูตรในสถาบัน ซึ่งสามารถสะท้อนคุณภาพของบัณฑิตในหลักสูตรที่สถาบันรับผิดชอบ

เกณฑ์การประเมิน

ค่าเฉลี่ยของคะแนนประเมินทุกหลักสูตรที่สถาบันรับผิดชอบ

สูตรการคำนวณ

คะแนนที่ได้ =

$$\frac{\text{ผลรวมของค่าคะแนนประเมินของทุกคณะ}}{\text{จำนวนคณะทั้งหมดที่สถาบันรับผิดชอบ}}$$

หมายเหตุ :

หลักสูตรที่ได้รับการรับรองโดยระบบอื่นๆ ตามที่คณะกรรมการประกันคุณภาพภายในระดับอุดมศึกษาเห็นชอบ ไม่ต้องนำคะแนนการประเมินของหลักสูตรนั้นมาคำนวณในตัวบ่งชี้นี้ แต่ต้องรายงานผลการรับรองตามระบบนั้นๆ ในตัวบ่งชี้นี้ให้ครบถ้วน

ตัวบ่งชี้ที่ 1.2 อาจารย์ประจำสถาบันที่มีคุณวุฒิปริญญาเอก

ชนิดของตัวบ่งชี้ บ้างย่นำเข้า

คำอธิบายตัวบ่งชี้

การศึกษาระดับอุดมศึกษาถือเป็นการศึกษาระดับสูงสุดที่ต้องการบุคลากรที่มีความรู้ความสามารถและความคล่องตัวทางวิชาการ เพื่อปฏิบัติพันธกิจสำคัญของสถาบันในการผลิตบัณฑิต ศึกษาวิจัย เพื่อการติดตามความก้าวหน้าทางวิชาการและการพัฒนาองค์ความรู้ ดังนั้น สถาบันจึงควรมีอาจารย์ที่มีระดับคุณวุฒิทางการศึกษาที่ตรงหรือสัมพันธ์กับหลักสูตรที่เปิดสอนในสัดส่วนที่เหมาะสมกับพันธกิจ หรือจุดเน้นของหลักสูตร

เกณฑ์การประเมิน

โดยการแปลงค่าร้อยละของอาจารย์ประจำสถาบันที่มีคุณวุฒิปริญญาเอกเป็นคะแนนระหว่าง 0-5

เกณฑ์เฉพาะสถาบันกลุ่ม ข

ค่าร้อยละของอาจารย์ประจำสถาบันที่มีคุณวุฒิปริญญาเอก

ที่กำหนดให้เป็นคะแนนเต็ม 5 = ร้อยละ 40 ขึ้นไป

สูตรการคำนวณ

1.คำนวณค่าร้อยละของอาจารย์ประจำสถาบันที่มีคุณวุฒิปริญญาเอก

$$\frac{\text{จำนวนอาจารย์ประจำสถาบันที่มีคุณวุฒิปริญญาเอก}}{\text{จำนวนอาจารย์ประจำสถาบันทั้งหมด}} \times 100$$

2.แปลงค่าร้อยละที่คำนวณได้ในข้อ 1 เทียบกับคะแนนเต็ม 5

คะแนนที่ได้ =
$$\frac{\text{ร้อยละของอาจารย์ประจำสถาบันที่มีคุณวุฒิปริญญาเอก}}{\text{ร้อยละของอาจารย์ประจำสถาบันที่มีคุณวุฒิปริญญาเอกที่กำหนดให้เป็นคะแนนเต็ม 5}} \times 5$$

หมายเหตุ :

1. คุณวุฒิปริญญาเอกพิจารณาจากระดับคุณวุฒิที่ได้รับหรือเทียบเท่าตามหลักเกณฑ์การพิจารณาคุณวุฒิของกระทรวงศึกษาธิการ กรณีที่มีการปรับวุฒิการศึกษาให้มีหลักฐานการสำเร็จการศึกษาภายในรอบปีการศึกษานั้น ทั้งนี้ อาจใช้คุณวุฒิอื่นเทียบเท่าคุณวุฒิปริญญาเอกได้สำหรับกรณีที่บางสาขาวิชาชีพมีคุณวุฒิอื่นที่เหมาะสมกว่า และต้องได้รับความเห็นชอบจากคณะกรรมการการอุดมศึกษา

2. การนับจำนวนอาจารย์ประจำให้นับตามปีการศึกษาและนับตามปีปฏิบัติงานจริง และลาศึกษาต่อในกรณีที่มีอาจารย์บรรจุใหม่ให้คำนวณตามเกณฑ์อาจารย์ประจำที่ระบุในคำชี้แจงเกี่ยวกับการนับจำนวนอาจารย์ประจำและนักวิจัย

การนับจำนวนอาจารย์ประจำและนักวิจัย ให้นับระยะเวลาการทำงานสำหรับอาจารย์ที่บรรจุใหม่ในปีที่ประเมิน ดังนี้

| | |
|---------------------------------|---------------------|
| 9-12 เดือน | คิดเป็น 1 คน |
| 6 เดือนขึ้นไป แต่ไม่ถึง 9 เดือน | คิดเป็น 0.5 คน |
| น้อยกว่า 6 เดือน | ไม่สามารถนำมานับได้ |

ตัวบ่งชี้ที่ 1.3 อาจารย์ประจำสถาบันที่ดำรงตำแหน่งทางวิชาการ

ชนิดของตัวบ่งชี้ บัณฑิตนำเข้า

คำอธิบายตัวบ่งชี้

สถาบันอุดมศึกษาถือเป็นขุมปัญญาของประเทศ และมีความรับผิดชอบที่จะต้องส่งเสริมให้อาจารย์ในสถาบันทำการศึกษาวิจัยเพื่อแสวงหาและพัฒนาองค์ความรู้ในศาสตร์สาขาวิชาต่างๆ อย่างต่อเนื่อง เพื่อไปใช้ในการเรียนการสอน รวมทั้งการแก้ไขปัญหาและพัฒนาประเทศ การดำรงตำแหน่งทางวิชาการเป็นสิ่งสะท้อนการปฏิบัติงานดังกล่าวของอาจารย์ตามพันธกิจ

เกณฑ์การประเมิน

โดยการแปลงค่าร้อยละของอาจารย์ประจำสถาบันที่ดำรงตำแหน่งทางวิชาการเป็นคะแนนระหว่าง 0-5

เกณฑ์เฉพาะสถาบันกลุ่ม ข

ค่าร้อยละของอาจารย์ประจำสถาบันที่ดำรงตำแหน่งผู้ช่วยศาสตราจารย์ รองศาสตราจารย์ และศาสตราจารย์รวมกัน ที่กำหนดให้เป็นคะแนนเต็ม 5 = ร้อยละ 60 ขึ้นไป

สูตรการคำนวณ

1. คำนวณค่าร้อยละของอาจารย์ประจำสถาบันที่ดำรงตำแหน่งทางวิชาการ

$$\frac{\text{จำนวนอาจารย์ประจำสถาบันที่ดำรงตำแหน่งทางวิชาการ}}{\text{จำนวนอาจารย์ประจำสถาบันทั้งหมด}} \times 100$$

2. แปลงค่าร้อยละที่คำนวณได้ในข้อ 1 เทียบกับคะแนนเต็ม 5

คะแนนที่ได้ =

$$\frac{\text{ร้อยละของอาจารย์ประจำสถาบันที่ดำรงตำแหน่งทางวิชาการ}}{\text{ร้อยละของอาจารย์ประจำสถาบันที่ดำรงตำแหน่งทางวิชาการที่กำหนดให้เป็นคะแนนเต็ม 5}} \times 5$$

ตัวบ่งชี้ที่ 1.4 การบริการนักศึกษาระดับปริญญาตรี

ชนิดของตัวบ่งชี้ กระบวนการ

คำอธิบายตัวบ่งชี้

สถาบันอุดมศึกษาควรจัดบริการด้านต่างๆ ให้นักศึกษาอย่างครบถ้วนตั้งแต่การให้คำปรึกษาทั้งด้านวิชาการและการใช้ชีวิต จัดบริการข้อมูลหน่วยงานที่ให้บริการ เช่น ศูนย์ยืมการศึกษา แหล่งทุนการศึกษาต่อการบริการจัดหางาน แหล่งข้อมูลการฝึกประสบการณ์วิชาชีพ การเตรียมความพร้อมเพื่อการทำงานเมื่อสำเร็จการศึกษา ข้อมูลข่าวสารความเคลื่อนไหวในและนอกสถาบันที่จำเป็นแก่นักศึกษาและศิษย์เก่า

เกณฑ์มาตรฐาน

1. จัดบริการให้คำปรึกษา แนะนำด้านการใช้ชีวิตและการเข้าสู่อาชีพแก่นักศึกษาในสถาบัน
2. มีการให้ข้อมูลของหน่วยงานที่ให้บริการกิจกรรมพิเศษนอกหลักสูตร แหล่งงานทั้งเต็มเวลาและนอกเวลาแก่นักศึกษา
3. จัดกิจกรรมเตรียมความพร้อมเพื่อการทำงานเมื่อสำเร็จการศึกษาแก่นักศึกษา
4. ประเมินคุณภาพของการจัดกิจกรรมและการจัดบริการในข้อ 1-3 ทุกข้อไม่ต่ำกว่า 3.51 จากคะแนนเต็ม 5
5. นำผลการประเมินจากข้อ 4 มาปรับปรุงพัฒนาการให้บริการและการให้ข้อมูล เพื่อส่งผลให้ผลการประเมินสูงขึ้นหรือเป็นไปตามความคาดหวังของนักศึกษา
6. ให้ข้อมูลและความรู้ที่เป็นประโยชน์แก่ศิษย์เก่า

เกณฑ์การประเมิน :

| คะแนน 1 | คะแนน 2 | คะแนน 3 | คะแนน 4 | คะแนน 5 |
|-------------------------|-------------------------|---------------------------|-------------------------|-------------------------|
| มีการดำเนินการ 1 ข้อ | มีการดำเนินการ 2 ข้อ | มีการดำเนินการ 3-4 ข้อ | มีการดำเนินการ 5 ข้อ | มีการดำเนินการ 6 ข้อ |

ตัวบ่งชี้ที่ 1.5 กิจกรรมนักศึกษาระดับปริญญาตรี

ชนิดของตัวบ่งชี้ กระบวนการ

คำอธิบายตัวบ่งชี้

สถาบันอุดมศึกษาต้องส่งเสริมให้มีการจัดกิจกรรมนักศึกษาต่างๆ อย่างเหมาะสมและครบถ้วน กิจกรรมนักศึกษามีถึงกิจกรรมเสริมหลักสูตรที่ดำเนินการทั้งโดยสถาบันและโดยองค์กรนักศึกษา เป็นกิจกรรมที่ผู้เข้าร่วมจะมีโอกาสได้รับการพัฒนาสติปัญญา สังคม อารมณ์ ร่างกาย และคุณธรรม จริยธรรม สอดคล้องกับคุณลักษณะของบัณฑิตที่พึงประสงค์

เกณฑ์มาตรฐาน

1. จัดทำแผนการจัดกิจกรรมนักศึกษาในภาพรวมของสถาบัน โดยให้นักศึกษามีส่วนร่วมในการจัดทำแผนและการจัดกิจกรรม
2. ในแผนการจัดกิจกรรมนักศึกษาให้ดำเนินกิจกรรมในประเภทต่อไปนี้ให้ครบถ้วน
 - กิจกรรมส่งเสริมคุณลักษณะบัณฑิตที่พึงประสงค์ที่กำหนดโดยสถาบัน
 - กิจกรรมกีฬา หรือการส่งเสริมสุขภาพ
 - กิจกรรมบำเพ็ญประโยชน์ หรือรักษาสีงแวดล้อม
 - กิจกรรมเสริมสร้างคุณธรรมและจริยธรรม
 - กิจกรรมส่งเสริมศิลปะและวัฒนธรรม
3. จัดกิจกรรมให้ความรู้และทักษะการประกันคุณภาพการศึกษาแก่นักศึกษา
4. ทุกกิจกรรมที่ดำเนินการ มีการประเมินผลความสำเร็จตามวัตถุประสงค์ของกิจกรรมและนำผลการประเมินมาปรับปรุงการดำเนินงานครั้งต่อไป
5. ประเมินความสำเร็จตามวัตถุประสงค์ของแผนการจัดกิจกรรมพัฒนานักศึกษา
6. นำผลการประเมินไปปรับปรุงแผนหรือปรับปรุงการจัดกิจกรรมเพื่อพัฒนานักศึกษา

เกณฑ์การประเมิน

| คะแนน 1 | คะแนน 2 | คะแนน 3 | คะแนน 4 | คะแนน 5 |
|-------------------------|-------------------------|---------------------------|-------------------------|-------------------------|
| มีการดำเนินการ 1 ข้อ | มีการดำเนินการ 2 ข้อ | มีการดำเนินการ 3-4 ข้อ | มีการดำเนินการ 5 ข้อ | มีการดำเนินการ 6 ข้อ |

องค์ประกอบที่ 2 การวิจัย

สถาบันอุดมศึกษาแต่ละแห่งอาจมีจุดเน้นในเรื่องการวิจัยที่แตกต่างกันขึ้นกับสภาพแวดล้อมและความพร้อมของแต่ละสถาบัน อย่างไรก็ตาม ทุกสถาบันอุดมศึกษาจำเป็นต้องมีพันธกิจนี้เป็นส่วนหนึ่งของพันธกิจสถาบัน ดังนั้น จึงต้องมีระบบและกลไกควบคุมให้สามารถดำเนินการในพันธกิจด้านนี้อย่างมีประสิทธิภาพและคุณภาพตามจุดเน้นเฉพาะของแต่ละสถาบัน เพื่อให้ได้ผลงานวิจัยและงานสร้างสรรค์ที่เกิดประโยชน์ การวิจัยจะประสบความสำเร็จและเกิดประโยชน์จำเป็นต้องมีส่วนประกอบที่สำคัญ 3 ประการ คือ 1) สถาบันต้องมีแผนการวิจัยมีระบบและกลไก ตลอดจนมีการสนับสนุนทรัพยากรให้สามารถดำเนินการได้ตามแผน 2) คณาจารย์มีส่วนร่วมในการวิจัยอย่างเข้มแข็ง โดยบูรณาการงานวิจัยกับการจัดการเรียนการสอน และพันธกิจด้านอื่นๆ ของสถาบัน และ 3) ผลงานวิจัยและนวัตกรรมมีคุณภาพ มีประโยชน์ สอดคล้องยุทธศาสตร์ของชาติ ความต้องการจำเป็นของภาครัฐ ชุมชน สังคม และประเทศชาติ ผลลัพธ์ของงานวิจัยและนวัตกรรมมีผลกระทบสูงต่อการพัฒนาผู้เรียน การสร้างคุณภาพชีวิต หรือการสร้างโอกาสมูลค่าเพิ่มและขีดความสามารถของประเทศในการแข่งขันระดับนานาชาติ และมีการเผยแพร่อย่างกว้างขวาง

ตัวบ่งชี้ จำนวน 3 ตัวบ่งชี้ คือ

ตัวบ่งชี้ที่ 2.1 ระบบและกลไกการบริหารและพัฒนางานวิจัยหรืองานสร้างสรรค์

ตัวบ่งชี้ที่ 2.2 เงินสนับสนุนงานวิจัยและงานสร้างสรรค์

ตัวบ่งชี้ที่ 2.3 ผลงานวิชาการของอาจารย์ประจำและนักวิจัย

ตัวบ่งชี้ที่ 2.1 ระบบและกลไกการบริหารและพัฒนางานวิจัยหรืองานสร้างสรรค์

ชนิดของตัวบ่งชี้ กระบวนการ

คำอธิบายตัวบ่งชี้

สถาบันอุดมศึกษาต้องมีการบริหารจัดการงานวิจัยและงานสร้างสรรค์ที่มีคุณภาพ โดยมีแนวทางการดำเนินงานที่เป็นระบบและมีกลไกส่งเสริมสนับสนุนครบถ้วน เพื่อให้สามารถดำเนินการได้ตามแผนที่กำหนดไว้ ทั้งการสนับสนุนด้านการจัดหาแหล่งทุนวิจัยและการจัดสรรทุนวิจัยจากงบประมาณของสถาบัน ให้กับบุคลากร ส่งเสริมพัฒนาสมรรถนะแก่อาจารย์และนักวิจัย การสนับสนุนทรัพยากรที่จำเป็นซึ่งรวมถึง ทรัพยากรบุคคล ทรัพยากรการเงิน เครื่องมืออุปกรณ์ที่เกี่ยวข้องต่างๆ ตลอดจนจัดระบบสร้างขวัญและกำลังใจแก่นักวิจัยอย่างเหมาะสม ตลอดจนมีระบบและกลไกเพื่อช่วยในการคุ้มครองสิทธิของงานวิจัยหรืองานสร้างสรรค์ที่นำไปใช้ประโยชน์

เกณฑ์มาตรฐาน

1. มีระบบสารสนเทศเพื่อการบริหารงานวิจัยที่สามารถนำไปใช้ประโยชน์ในการบริหารงานวิจัยหรืองานสร้างสรรค์
2. สนับสนุนพันธกิจด้านการวิจัยหรืองานสร้างสรรค์ในประเด็นต่อไปนี้
 - ห้องปฏิบัติการวิจัย หรืองานสร้างสรรค์ หรือหน่วยวิจัย หรืองานสร้างสรรค์ หรือศูนย์เครื่องมือหรือศูนย์ให้คำปรึกษาและสนับสนุนการวิจัย
 - ห้องสมุดหรือแหล่งค้นคว้าข้อมูลสนับสนุนการวิจัยหรืองานสร้างสรรค์
 - สิ่งอำนวยความสะดวกหรือการรักษาความปลอดภัยในการวิจัยหรืองานสร้างสรรค์ เช่น ระบบเทคโนโลยีสารสนเทศ ระบบรักษาความปลอดภัยในห้องปฏิบัติการวิจัย
 - กิจกรรมวิชาการที่ส่งเสริมงานวิจัยหรืองานสร้างสรรค์ เช่น การจัดประชุมวิชาการ การจัดแสดงงานสร้างสรรค์ การจัดให้มีศาสตราจารย์อคันตุกะหรือศาสตราจารย์รับเชิญ (visiting professor)
3. จัดสรรงบประมาณของสถาบัน เพื่อเป็นทุนวิจัยหรืองานสร้างสรรค์
4. จัดสรรงบประมาณเพื่อสนับสนุนการเผยแพร่ผลงานวิจัยหรืองานสร้างสรรค์ในการประชุมวิชาการหรือการตีพิมพ์ในวารสารระดับชาติหรือนานาชาติ และมีการเผยแพร่ผลงานวิจัย หรืองานสร้างสรรค์ในการประชุมวิชาการ หรือการตีพิมพ์ในวารสารระดับชาติหรือนานาชาติ
5. มีการพัฒนาสมรรถนะอาจารย์และนักวิจัย มีการสร้างขวัญและกำลังใจตลอดจนยกย่องอาจารย์และนักวิจัยที่มีผลงานวิจัยหรืองานสร้างสรรค์ดีเด่น
6. มีระบบและกลไกเพื่อช่วยในการคุ้มครองสิทธิของงานวิจัยหรืองานสร้างสรรค์ที่นำไปใช้ประโยชน์และดำเนินการตามระบบที่กำหนด

เกณฑ์การประเมิน

| คะแนน 1 | คะแนน 2 | คะแนน 3 | คะแนน 4 | คะแนน 5 |
|-------------------------|-------------------------|---------------------------|-------------------------|-------------------------|
| มีการดำเนินการ 1 ข้อ | มีการดำเนินการ 2 ข้อ | มีการดำเนินการ 3-4 ข้อ | มีการดำเนินการ 5 ข้อ | มีการดำเนินการ 6 ข้อ |

ตัวบ่งชี้ที่ 2.2 เงินสนับสนุนงานวิจัยและงานสร้างสรรค์

ชนิดของตัวบ่งชี้ บ้างก็นำเข้า

คำอธิบายตัวบ่งชี้

ปัจจัยสำคัญที่ส่งเสริมสนับสนุนให้เกิดการผลิตงานวิจัยหรืองานสร้างสรรค์ในสถาบันอุดมศึกษา คือ เงินสนับสนุนงานวิจัยหรืองานสร้างสรรค์ ดังนั้น สถาบันอุดมศึกษาจึงต้องจัดสรรเงินจากภายในสถาบัน และที่ได้รับจากภายนอกสถาบันเพื่อสนับสนุนการทำวิจัยหรืองานสร้างสรรค์อย่างมีประสิทธิภาพตาม สภาพแวดล้อมและจุดเน้นของสถาบัน

นอกจากนั้นเงินทุนวิจัยหรืองานสร้างสรรค์ที่สถาบันได้รับจากแหล่งทุนภายนอกสถาบันยังเป็น ตัวบ่งชี้ที่สำคัญที่แสดงถึงศักยภาพด้านการวิจัยของสถาบัน โดยเฉพาะสถาบันที่อยู่ในกลุ่มที่เน้นการวิจัย

เกณฑ์การประเมิน

คะแนนที่ได้ในระดับสถาบันเป็นผลรวมของคะแนนที่ได้ของทุกกลุ่มสาขาวิชาฯ [เงินสนับสนุน งานวิจัยหรืองานสร้างสรรค์จากภายในและภายนอกสถาบันต่ออาจารย์ประจำและนักวิจัยต่อ กลุ่มสาขาวิชาฯ] โดยการแปลงจำนวนเงินต่ออาจารย์ประจำและนักวิจัยเป็นคะแนนระหว่าง 0 - 5 จำแนก เป็น 3 กลุ่มสาขาวิชา

กลุ่มสาขาวิชาวิทยาศาสตร์สุขภาพ

จำนวนเงินสนับสนุนงานวิจัยหรืองานสร้างสรรค์จากภายในและภายนอกสถาบันที่กำหนดให้ เป็นคะแนนเต็ม 5 = 50,000 บาทขึ้นไปต่อคน

กลุ่มสาขาวิชาวิทยาศาสตร์และเทคโนโลยี

จำนวนเงินสนับสนุนงานวิจัยหรืองานสร้างสรรค์จากภายในและภายนอกสถาบันที่กำหนดให้ เป็นคะแนนเต็ม 5 = 60,000 บาทขึ้นไปต่อคน

กลุ่มสาขาวิชามนุษยศาสตร์และสังคมศาสตร์

จำนวนเงินสนับสนุนงานวิจัยหรืองานสร้างสรรค์จากภายในและภายนอกสถาบันที่กำหนดให้ เป็นคะแนนเต็ม 5 = 25,000 บาทขึ้นไปต่อคน

สูตรการคำนวณ

1. จำนวนเงินสนับสนุนงานวิจัย หรืองานสร้างสรรค์จากภายในและภายนอกสถาบันต่ออาจารย์ประจำ และนักวิจัยต่อกลุ่มสาขาวิชา

จำนวนเงินสนับสนุนงานวิจัยฯ ต่อ

อาจารย์ประจำและนักวิจัยต่อกลุ่มสาขาวิชาฯ =

$$\frac{\text{จำนวนเงินสนับสนุนงานวิจัยฯ จากภายในและภายนอกรวม} \\ \text{ของกลุ่มสาขาวิชาฯ}}{\text{จำนวนอาจารย์ประจำและนักวิจัยรวมของกลุ่มสาขาวิชาฯ}}$$

2. แปลงจำนวนเงินที่คำนวณได้ในข้อ 1 เทียบกับคะแนนเต็ม 5

คะแนนที่ได้

ต่อกลุ่มสาขาวิชาฯ =

$$\frac{\text{จำนวนเงินสนับสนุนงานวิจัยฯ ต่ออาจารย์ประจำและนักวิจัยต่อกลุ่มสาขาวิชาฯ}}{\text{จำนวนเงินสนับสนุนงานวิจัยฯ ตามกลุ่มสาขาวิชาฯ}} \times 5$$

ที่กำหนดให้เป็นคะแนนเต็ม 5

สรุปคะแนนที่ได้ในระดับสถาบัน

คะแนนที่ได้ =

$$\frac{\text{ผลรวมของคะแนนที่ได้ของทุกกลุ่มสาขาวิชาฯ}}{3}$$

ตัวบ่งชี้ที่ 2.3 ผลงานทางวิชาการของอาจารย์ประจำและนักวิจัย

ชนิดของตัวบ่งชี้ ผลลัพธ์

คำอธิบายตัวบ่งชี้

ผลงานทางวิชาการเป็นข้อมูลที่สำคัญในการแสดงให้เห็นว่าอาจารย์ประจำและนักวิจัยได้สร้างสรรค์ขึ้น เพื่อแสดงให้เห็นถึงความก้าวหน้าทางวิชาการและการพัฒนาองค์ความรู้อย่างต่อเนื่อง เป็นผลงานที่มีคุณค่า สมควรส่งเสริมให้มีการเผยแพร่และนำไปใช้ประโยชน์ทั้งเชิงวิชาการและการแข่งขันของประเทศผลงานทางวิชาการอยู่ในรูปของบทความวิจัยหรือบทความทางวิชาการที่ตีพิมพ์ในรายงานสืบเนื่องจากการประชุมวิชาการระดับชาติ หรือระดับนานาชาติตีพิมพ์ในวารสารวิชาการที่ปรากฏในฐานข้อมูล TCI หรือ Scopus หรือตามประกาศ ก.พ.อ. หรือระเบียบคณะกรรมการการอุดมศึกษาว่าด้วยหลักเกณฑ์การพิจารณาวารสารทางวิชาการ สำหรับการเผยแพร่ผลงานทางวิชาการ พ.ศ. 2562 ผลงานได้รับการจดอนุสิทธิบัตรหรือสิทธิบัตร หรือเป็นผลงานทางวิชาการรับใช้สังคมที่ผ่านการประเมินตำแหน่งทางวิชาการแล้ว ผลงานที่ทำร่วมกับอุตสาหกรรมที่ผ่านการประเมินตำแหน่งทางวิชาการแล้ว ดำราหรือหนังสือที่ใช้ในการขอผลงานทางวิชาการและผ่านการพิจารณาตามเกณฑ์การขอตำแหน่งทางวิชาการแล้ว โดยมีวิธีการคิด ดังนี้

เกณฑ์การประเมิน

คะแนนที่ได้ในระดับสถาบันเป็นค่าเฉลี่ยของคะแนนผลการประเมินผลงานทางวิชาการของอาจารย์ประจำและนักวิจัยของทุกคณะและหน่วยงานวิจัยในสถาบัน

สูตรคำนวณ

$$\text{คะแนนที่ได้} = \frac{\text{ผลรวมของคะแนนผลการประเมินผลงานทางวิชาการของทุกคณะและหน่วยงานวิจัย}}{\text{จำนวนคณะและหน่วยงานวิจัยทั้งหมดของสถาบัน}}$$

องค์ประกอบที่ 3 การบริการวิชาการ

การบริการทางวิชาการแก่สังคมเป็นหนึ่งในภารกิจหลักของสถาบันอุดมศึกษา สถาบันพึงให้บริการทางวิชาการแก่ชุมชน สังคม และประเทศชาติ ในรูปแบบต่างๆ ตามความถนัดและในด้านที่สถาบันมีความเชี่ยวชาญ การให้บริการทางวิชาการอาจให้เปล่าโดยไม่คิดค่าใช้จ่าย หรืออาจคิดค่าใช้จ่ายตามความเหมาะสม โดยให้บริการทั้งหน่วยงานภาครัฐและเอกชน หน่วยงานอิสระ หน่วยงานสาธารณะ ชุมชน และสังคม โดยกว้าง รูปแบบการให้บริการทางวิชาการมีความหลากหลาย เช่น การอนุญาตให้ใช้ประโยชน์ทรัพยากรของสถาบัน เป็นแหล่งอ้างอิงทางวิชาการ ให้คำปรึกษา ให้การอบรม จัดประชุมหรือสัมมนาวิชาการ ทำงานวิจัยเพื่อตอบคำถามต่างๆ หรือเพื่อชี้แนะสังคม การให้บริการทางวิชาการ นอกจากเป็นการทำประโยชน์ให้สังคมแล้ว สถาบันยังได้รับประโยชน์ในด้านต่างๆ คือ เพิ่มพูนความรู้และประสบการณ์ของอาจารย์อันจะนำมาสู่การพัฒนาหลักสูตร มีการบูรณาการเพื่อใช้ประโยชน์ทางด้านการจัดการเรียนการสอนและการวิจัย พัฒนาตำแหน่งทางวิชาการของอาจารย์ สร้างเครือข่ายกับหน่วยงานต่างๆ ซึ่งเป็นแหล่งงานของนักศึกษา และเป็นการสร้างรายได้ของสถาบันจากการให้บริการทางวิชาการด้วย

ตัวบ่งชี้ จำนวน 1 ตัวบ่งชี้ คือ

ตัวบ่งชี้ที่ 3.1 การบริการวิชาการแก่สังคม

ตัวบ่งชี้ที่ 3.1 การบริการวิชาการแก่สังคม

ชนิดของตัวบ่งชี้ กระบวนการ

คำอธิบายตัวบ่งชี้

การบริการวิชาการเป็นภารกิจหลักอีกอย่างหนึ่งของสถาบันอุดมศึกษา สถาบันควรคำนึงถึงกระบวนการในการให้บริการวิชาการแก่สังคม โดยศึกษาความต้องการของกลุ่มเป้าหมายนำมาจัดทำแผนบริการวิชาการทั้งการบริการวิชาการที่ทำให้เกิดรายได้และการบริการวิชาการที่สถาบันจัดทำเพื่อสร้างประโยชน์แก่ชุมชน หรือสังคม โดยมีการประเมินความสำเร็จของการบริการวิชาการ และนำมาจัดทำเป็นแผนการใช้ประโยชน์จนเกิดผลลัพธ์ที่สร้างความพึงพอใจต่อชุมชน และสังคมอย่างต่อเนื่องและยั่งยืน

เกณฑ์มาตรฐาน

1. กำหนดชุมชนหรือองค์กรเป้าหมายของการให้บริการทางวิชาการแก่สังคมโดยมีความร่วมมือระหว่างคณะหรือหน่วยงานเทียบเท่า
2. จัดทำแผนบริการวิชาการโดยมีบางโครงการที่มีส่วนร่วมจากชุมชนหรือองค์กรเป้าหมายที่กำหนดในข้อ 1
3. ชุมชนหรือองค์กรเป้าหมายได้รับการพัฒนาและมีความเข้มแข็งที่มีหลักฐานที่ปรากฏชัดเจน
4. ชุมชนหรือองค์กรเป้าหมายดำเนินการพัฒนาตนเองอย่างต่อเนื่อง
5. สถาบันสามารถสร้างเครือข่ายความร่วมมือกับหน่วยงานภายนอกในการพัฒนาชุมชนหรือองค์กรเป้าหมาย
6. ทุกคณะมีส่วนร่วมในการดำเนินการในโครงการต่างๆ ตามแผนบริการทางวิชาการแก่สังคมของสถาบันตาม ข้อ 2 โดยต้องมีอาจารย์มาเข้าร่วมจากทุกคณะ

เกณฑ์การประเมิน

| คะแนน 1 | คะแนน 2 | คะแนน 3 | คะแนน 4 | คะแนน 5 |
|-------------------------|-------------------------|---------------------------|-------------------------|-------------------------|
| มีการดำเนินการ 1 ข้อ | มีการดำเนินการ 2 ข้อ | มีการดำเนินการ 3-4 ข้อ | มีการดำเนินการ 5 ข้อ | มีการดำเนินการ 6 ข้อ |

องค์ประกอบที่ 4 การทำนุบำรุงศิลปะและวัฒนธรรม

การทำนุบำรุงศิลปวัฒนธรรม และความเป็นไทยถือเป็นพันธกิจสำคัญประการหนึ่งของสถาบันอุดมศึกษา ดังนั้น สถาบันอุดมศึกษาจึงต้องมีระบบและกลไกการดำเนินงานด้านนี้ให้เป็นไปอย่างมีประสิทธิภาพและคุณภาพโดยอาจมีจุดเน้นเฉพาะที่แตกต่างกันตามปรัชญา และธรรมชาติของแต่ละสถาบัน และมีการบูรณาการเข้ากับพันธกิจอื่นๆ โดยเฉพาะการผลิตบัณฑิต รวมทั้งมีการจัดกิจกรรมที่ฟื้นฟูอนุรักษ์ สืบสาน พัฒนาเผยแพร่ศิลปวัฒนธรรม และความเป็นไทยส่งเสริมภูมิปัญญาท้องถิ่นให้เป็นรากฐาน การพัฒนาองค์ความรู้ที่ดีขึ้น

ตัวบ่งชี้ จำนวน 1 ตัวบ่งชี้ คือ

ตัวบ่งชี้ที่ 4.1 ระบบและกลไกการทำนุบำรุงศิลปะและวัฒนธรรม

ตัวบ่งชี้ที่ 4.1 ระบบและกลไกการทํานุบำรุงศิลปะและวัฒนธรรม

ชนิดของตัวบ่งชี้ กระบวนการ

คำอธิบายตัวบ่งชี้

สถาบันอุดมศึกษาต้องมีนโยบาย แผนงาน โครงสร้าง และการบริหารจัดการงานทํานุบำรุง ศิลปวัฒนธรรม และความเป็นไทย ทั้งการอนุรักษ์ ฟื้นฟู สืบสาน เผยแพร่วัฒนธรรมไทย ภูมิปัญญา ท้องถิ่นตามจุดเน้นของสถาบัน อย่างมีประสิทธิภาพและประสิทธิผล

เกณฑ์มาตรฐาน

1. กำหนดผู้รับผิดชอบในการทํานุบำรุงศิลปะและวัฒนธรรม
2. จัดทำแผนด้านทํานุบำรุงศิลปะและวัฒนธรรม และกำหนดตัวบ่งชี้วัดความสำเร็จตามวัตถุประสงค์ ของแผน รวมทั้งจัดสรรงบประมาณเพื่อให้สามารถดำเนินการได้ตามแผน
3. กำกับติดตามให้มีการดำเนินงานตามแผนด้านทํานุบำรุงศิลปะและวัฒนธรรม
4. ประเมินความสำเร็จตามตัวบ่งชี้ที่วัดความสำเร็จตามวัตถุประสงค์ของแผนด้านทํานุบำรุงศิลปะ และวัฒนธรรม
5. นำผลการประเมินไปปรับปรุงแผนหรือกิจกรรมด้านทํานุบำรุงศิลปะและวัฒนธรรม
6. เผยแพร่กิจกรรมหรือการบริการด้านทํานุบำรุงศิลปะและวัฒนธรรมต่อสาธารณชน
7. กำหนดหรือสร้างมาตรฐานด้านศิลปะและวัฒนธรรมซึ่งเป็นที่ยอมรับในระดับชาติ

เกณฑ์การประเมิน

| คะแนน 1 | คะแนน 2 | คะแนน 3 | คะแนน 4 | คะแนน 5 |
|-------------------------|-------------------------|---------------------------|-------------------------|---------------------------|
| มีการดำเนินการ 1 ข้อ | มีการดำเนินการ 2 ข้อ | มีการดำเนินการ 3-4 ข้อ | มีการดำเนินการ 5 ข้อ | มีการดำเนินการ 6-7 ข้อ |

องค์ประกอบที่ 5 การบริหารจัดการ

สถาบันอุดมศึกษาต้องให้ความสำคัญกับการบริหารจัดการ โดยมีสภามหาวิทยาลัยทำหน้าที่ในการกำกับดูแลการทำงานของสถาบันให้มีประสิทธิภาพ สถาบันอุดมศึกษาจะต้องบริหารจัดการด้านต่างๆ ให้มีคุณภาพ เช่น ทรัพยากรบุคคล ระบบฐานข้อมูล การบริหารความเสี่ยง การบริหารการเปลี่ยนแปลง การบริหารทรัพยากรทั้งหมด ฯลฯ เพื่อสัมฤทธิ์ผลตามเป้าหมายที่กำหนดไว้โดยใช้หลักธรรมาภิบาล (Good Governance)

ตัวบ่งชี้ จำนวน 3 ตัวบ่งชี้ คือ

ตัวบ่งชี้ที่ 5.1 การบริหารของสถาบันเพื่อการกำกับติดตามผลลัพธ์ตามพันธกิจ กลุ่มสถาบันและเอกลักษณ์ของสถาบัน

ตัวบ่งชี้ที่ 5.2 ผลการบริหารงานของคณะ

ตัวบ่งชี้ที่ 5.3 ระบบกำกับการประกันคุณภาพหลักสูตรและคณะ

ตัวบ่งชี้ที่ 5.1 การบริหารของสถาบันเพื่อกำกับติดตามผลลัพธ์ตามพันธกิจ กลุ่มสถาบัน และเอกลักษณ์ของสถาบัน

ชนิดของตัวบ่งชี้ กระบวนการ

คำอธิบายตัวบ่งชี้

สถาบันอุดมศึกษามีพันธกิจหลัก คือ การเรียนการสอน การวิจัย การบริการทางวิชาการแก่สังคม และการทำนุบำรุงศิลปวัฒนธรรมในการดำเนินพันธกิจหลัก สถาบันอุดมศึกษาจำเป็นต้องมีการจัดทำแผนเพื่อกำหนดทิศทางการพัฒนาและการดำเนินงานของสถาบันให้สอดคล้องกับเป้าหมายและกลุ่มสถาบัน ตลอดจนมีการบริหารทั้งด้านบุคลากร การเงิน ความเสี่ยงและการประกันคุณภาพการศึกษา เพื่อสนับสนุนการดำเนินงานตามพันธกิจหลักให้บรรลุตามเป้าหมายที่กำหนดไว้

เกณฑ์มาตรฐาน

1. พัฒนาแผนกลยุทธ์จากผลการวิเคราะห์ SWOT กับวิสัยทัศน์ของสถาบัน และพัฒนาไปสู่แผนกลยุทธ์ทางการเงินและแผนปฏิบัติการประจำปีตามกรอบเวลาเพื่อให้บรรลุผลตามตัวบ่งชี้และเป้าหมายของแผนกลยุทธ์
2. การกำกับติดตามส่งเสริมสนับสนุนให้ทุกคณะดำเนินการวิเคราะห์ข้อมูลทางการเงินที่ประกอบไปด้วยต้นทุนต่อหน่วยในแต่ละหลักสูตร สัดส่วนค่าใช้จ่ายเพื่อพัฒนานักศึกษา อาจารย์ บุคลากร การจัดการเรียนการสอนอย่างต่อเนื่อง เพื่อวิเคราะห์ความคุ้มค่าของการบริหารหลักสูตร ประสิทธิภาพ ประสิทธิผลในการผลิตบัณฑิต และโอกาสในการแข่งขัน
3. ดำเนินงานตามแผนบริหารความเสี่ยง ที่เป็นผลจากการวิเคราะห์และระบุปัจจัยเสี่ยงที่เกิดจากปัจจัยภายนอก หรือปัจจัยที่ไม่สามารถควบคุมได้ที่ส่งผลต่อการดำเนินงานตามพันธกิจของสถาบันและให้ระดับความเสี่ยงลดลงจากเดิม
4. บริหารงานด้วยหลักธรรมาภิบาลอย่างครบถ้วนทั้ง 10 ประการ ที่อธิบายการดำเนินงานอย่างชัดเจน
5. การกำกับติดตามส่งเสริมสนับสนุนให้ทุกหน่วยงานในสถาบันมีการดำเนินการจัดการความรู้ตามระบบ
6. การกำกับติดตามผลการดำเนินงานตามแผนการบริหาร และแผนพัฒนาบุคลากรสายวิชาการและสายสนับสนุน
7. การกำกับติดตามส่งเสริมสนับสนุนให้ทุกหน่วยงานในสถาบันมีการดำเนินงานด้านการประกันคุณภาพภายในตามระบบและกลไกที่สถาบันกำหนด ประกอบด้วย การควบคุมคุณภาพ การตรวจสอบคุณภาพ และการประเมินคุณภาพ

เกณฑ์การประเมิน

| คะแนน 1 | คะแนน 2 | คะแนน 3 | คะแนน 4 | คะแนน 5 |
|-------------------------|-------------------------|---------------------------|---------------------------|-------------------------|
| มีการดำเนินการ 1 ข้อ | มีการดำเนินการ 2 ข้อ | มีการดำเนินการ 3-4 ข้อ | มีการดำเนินการ 5-6 ข้อ | มีการดำเนินการ 7 ข้อ |

ตัวบ่งชี้ที่ 5.2 ผลการบริหารงานของคณะ

ชนิดของตัวบ่งชี้ ผลลัพธ์

คำอธิบายตัวบ่งชี้

ผลการดำเนินงานของคณะจะสามารถสะท้อนได้ว่าในแต่ละสถาบันได้มีการกำกับ ติดตาม และ สนับสนุนการจัดการเรียนการสอนในแต่ละหลักสูตรของแต่ละคณะให้เป็นไปตามเกณฑ์มาตรฐานหลักสูตร เกณฑ์มาตรฐานที่เกี่ยวข้องและกรอบมาตรฐานคุณวุฒิระดับอุดมศึกษาแห่งชาติ รวมทั้งมีผลการ ดำเนินงานในแต่ละพันธกิจ การบริหารจัดการอยู่ในระดับใด

เกณฑ์การประเมิน

คะแนนเฉลี่ยของผลการประเมินระดับคณะของทุกคณะ

$$\text{คะแนนที่ได้} = \frac{\text{คะแนนเฉลี่ยของผลการประเมินระดับคณะของทุกคณะ}}{\text{จำนวนคณะทั้งหมดในสถาบัน}}$$

หมายเหตุ :

คณะที่ได้ดำเนินการตามระบบคุณภาพระบบอื่นๆ ที่คณะกรรมการประกันคุณภาพภายใน ระดับอุดมศึกษาเห็นชอบ และมีการประเมินตามระบบดังกล่าว ไม่ต้องนำคะแนนผลการประเมินของ คณะนั้นมาคำนวณในตัวบ่งชี้นี้ แต่ต้องรายงานผลในตัวบ่งชี้นี้ให้ครบถ้วน

ตัวบ่งชี้ที่ 5.3 ระบบกำกับการณ์ประกันคุณภาพ หลักสูตร และคณะ

ชนิดของตัวบ่งชี้ กระบวนการ

คำอธิบายตัวบ่งชี้

สถาบันมีหน้าที่กำกับการดำเนินการประกันคุณภาพการศึกษาระดับหลักสูตร และคณะ โดยมีการดำเนินการตั้งแต่การควบคุมคุณภาพ การติดตามตรวจสอบคุณภาพ และการพัฒนาคุณภาพ การพัฒนาตัวบ่งชี้และเกณฑ์การประเมินจะมุ่งไปที่ระบบการประกันคุณภาพการศึกษามากกว่าการประเมินคุณภาพ เพื่อให้สามารถส่งเสริม สนับสนุน กำกับติดตามการดำเนินงานให้เป็นไปตามที่กำหนด สะท้อนการจัดการศึกษาอย่างมีคุณภาพ

เกณฑ์มาตรฐาน

1. มีระบบและกลไกในการกำกับติดตามการดำเนินการประกันคุณภาพ หลักสูตร และคณะ ให้เป็นไปตามองค์ประกอบการประกันคุณภาพ หลักสูตร และคณะ
2. มีคณะกรรมการกำกับติดตามการดำเนินงานให้เป็นไปตามระบบที่กำหนดในข้อ 1 และรายงานผลการติดตามให้กรรมการระดับสถาบันเพื่อพิจารณา
3. มีการจัดสรรทรัพยากรเพื่อสนับสนุนการดำเนินงานของหลักสูตรและคณะให้เกิดผลตามองค์ประกอบการประกันคุณภาพหลักสูตรและคณะ
4. นำผลการประเมินคุณภาพทุกหลักสูตรและทุกคณะที่ผ่านการพิจารณาของกรรมการระดับสถาบันเสนอสภาสถาบันเพื่อพิจารณา
5. นำผลการประเมินและข้อเสนอแนะจากสภาสถาบันมาปรับปรุงหลักสูตรและการดำเนินงานของคณะให้มีคุณภาพดีขึ้นอย่างต่อเนื่อง
6. มีผลการประเมินคุณภาพทุกหลักสูตรผ่านองค์ประกอบที่ 1 การกำกับมาตรฐาน

เกณฑ์การประเมิน

| คะแนน 1 | คะแนน 2 | คะแนน 3 | คะแนน 4 | คะแนน 5 |
|-------------------------|-------------------------|---------------------------|-------------------------|-------------------------|
| มีการดำเนินการ 1 ข้อ | มีการดำเนินการ 2 ข้อ | มีการดำเนินการ 3-4 ข้อ | มีการดำเนินการ 5 ข้อ | มีการดำเนินการ 6 ข้อ |

การรายงานผลการดำเนินงาน ตามมาตรฐานการอุดมศึกษา พ.ศ. 2565

การรายงานผลการดำเนินงานตามมาตรฐานการอุดมศึกษา พ.ศ. 2565 ประกอบด้วยการรายงานผลการดำเนินงานตามมาตรฐานต่างๆ ดังนี้ (การรายงานผลการดำเนินงานตามมาตรฐานการอุดมศึกษา พ.ศ. 2565 จะถูกนำไปรายงานในระบบ CHE QA ONLINE ระดับสถาบัน ตั้งแต่ปีการศึกษา 2566 เป็นต้นไป และมีโอกาสในการนำไปใช้ประกอบการรายงานผลการดำเนินงานการประกันคุณภาพภายนอก รอบที่ 5)

1. มาตรฐานตามภารกิจหลักของสถาบันการศึกษา (ผลลัพธ์การดำเนินงาน 5 ด้าน ตามมาตรฐานการอุดมศึกษา พ.ศ. 2561) ดังแสดงในตารางต่อไปนี้

| มาตรฐานตามภารกิจหลัก | แสดงผลการดำเนินงานในประเด็นที่เกี่ยวข้อง |
|--|---|
| 1. ด้านผลลัพธ์ผู้เรียน 1.1 ผลลัพธ์การเรียนรู้ | คะแนนเฉลี่ยผลลัพธ์การเรียนรู้ระดับคณะของทุกคณะ |
| 2. ด้านการวิจัยและนวัตกรรม 2.1 ผลงานวิจัย/งานสร้างสรรค์ และนวัตกรรมที่ตอบสนองยุทธศาสตร์ชาติ หรือยุทธศาสตร์วิจัยของมหาวิทยาลัย | จำนวนผลงานวิจัย/งานสร้างสรรค์และนวัตกรรมที่ตอบสนองยุทธศาสตร์ชาติ หรือยุทธศาสตร์วิจัยของมหาวิทยาลัย |
| 2.2 ผลงานวิจัย/งานสร้างสรรค์ และนวัตกรรมที่เกิดจากเครือข่ายความร่วมมือระหว่างสถาบันอุดมศึกษา องค์กรภาครัฐ และเอกชนทั้งในประเทศและต่างประเทศ | จำนวนผลงานวิจัย/งานสร้างสรรค์ และนวัตกรรมที่เกิดจากเครือข่ายความร่วมมือระหว่างสถาบันอุดมศึกษา องค์กรภาครัฐ และเอกชนทั้งในประเทศและต่างประเทศ |
| 2.3 ผลงานวิจัย/งานสร้างสรรค์และนวัตกรรมที่ได้รับการจดสิทธิบัตร อนุสิทธิบัตร หรือนำไปใช้ประโยชน์ในเชิงวิชาการและการพัฒนาความเข้มแข็งให้กับชุมชน สังคม | จำนวนผลงานวิจัย/งานสร้างสรรค์และนวัตกรรมที่ได้รับการจดสิทธิบัตร อนุสิทธิบัตร หรือนำไปใช้ประโยชน์ในเชิงวิชาการและการพัฒนาความเข้มแข็งให้กับชุมชน สังคม |
| 3. ด้านการบริการวิชาการ 3.1 โครงการบริการวิชาการที่สามารถสร้างคุณค่าที่พิจารณาจากรายได้ และ/หรือสามารถสร้างคุณค่าที่ไม่เน้นรายได้ | จำนวนโครงการบริการวิชาการที่สามารถสร้างคุณค่าที่พิจารณาจากรายได้ และ/หรือ สามารถสร้างคุณค่าที่ไม่เน้นรายได้ |

| มาตรฐานตามภารกิจหลัก | แสดงผลการดำเนินงานในประเด็นที่เกี่ยวข้อง |
|--|---|
| 3.2 ชุมชนที่ได้รับการพัฒนา โดยมีส่วนร่วมจากคณะต่างๆ ซึ่งมีความร่วมมือระหว่างคณะกับองค์กรภาครัฐหรือเอกชน ทั้งในประเทศหรือต่างประเทศ | (1) จำนวนชุมชนที่ได้รับการพัฒนา โดยมีส่วนร่วมจากคณะต่างๆ ซึ่งมีความร่วมมือระหว่างคณะกับองค์กรภาครัฐหรือเอกชน ทั้งในประเทศหรือต่างประเทศ เพื่อให้ชุมชนเกิดความเข้มแข็งต่อเนื่อง และยั่งยืนตามหลักปรัชญาเศรษฐกิจพอเพียง (2) จำนวนโครงการด้านการบริการวิชาการต่อชุมชน |
| 4. ด้านศิลปวัฒนธรรมและความเป็นไทย 4.1 ศิลปวัฒนธรรมและความเป็นไทย ที่ได้รับการสืบสานอย่างต่อเนื่องทุกปี | จำนวนโครงการศิลปวัฒนธรรม และภูมิปัญญาท้องถิ่นที่มีความรู้ความเข้าใจสืบสาน นำไปสู่การสร้างโอกาส และมูลค่าเพิ่ม |
| 5. ด้านบริหารจัดการ 5.1 การบริหารจัดการที่มีประสิทธิภาพและประสิทธิผลตามมาตรฐานการอุดมศึกษา | (1) การพัฒนาระบบฐานข้อมูลเพื่อใช้ในการวางแผนกลยุทธ์ การดำเนินงานประกันคุณภาพ การประเมินผลลัพธ์ในด้านต่างๆ เพื่อให้เป็นไปตามเป้าหมายที่กำหนด (2) การถ่ายทอดวิทยุทัศน์ พันธกิจ เป้าหมาย นโยบาย และแผนงานไปสู่การปฏิบัติทั้งในระยะสั้น และระยะยาว โดยครอบคลุมผู้ที่เกี่ยวข้องทั้งหมด (3) ผลการปรับปรุงผลการดำเนินงานให้มีผลลัพธ์ที่โดดเด่นอย่างเป็นรูปธรรม (4) ผลการรับฟังและสร้างปฏิสัมพันธ์กับผู้มีส่วนได้ส่วนเสีย เพื่อค้นหาความต้องการและข้อกำหนดในแต่ละด้านตามพันธกิจ โดยนำมาผนวกกับความเชี่ยวชาญและเอกลักษณ์ของคณะเพื่อนำไปสู่การพัฒนาต่อไป |

| มาตรฐานตามภารกิจหลัก | แสดงผลการดำเนินงานในประเด็นที่เกี่ยวข้อง |
|----------------------|--|
| | (5) ผลการใช้ประโยชน์จากข้อมูลทางการเงินของ ทุกคณะอย่างเป็นรูปธรรม |

หมายเหตุ : คำอธิบายผลลัพธ์การดำเนินงาน 5 ด้าน ตามมาตรฐานการอุดมศึกษา พ.ศ. 2561 ได้แสดงอยู่ในภาคผนวก ก

2. มาตรฐานการจัดการศึกษาระดับอุดมศึกษา พ.ศ. 2565

ให้มีการรายงานผลการดำเนินงานใน 3 หมวด ดังต่อไปนี้

หมวด 1 มาตรฐานศักยภาพและความพร้อม : เป็นมาตรฐานเพื่อใช้ในการพิจารณาการจัดตั้ง และการประเมิน สถานภาพการดำรงอยู่ของสถาบันอุดมศึกษา ประกอบด้วย ด้านกายภาพ ด้านวิชาการ ด้านการเงินและ บัญชี ด้านการบริหารจัดการ

หมวด 2 มาตรฐานการดำเนินงานตามหน้าที่และอำนาจของสถาบันอุดมศึกษา : เป็นมาตรฐาน เพื่อให้การดำเนินงานตามภาระหน้าที่หลักเป็นไปอย่างครบถ้วน และเป็นไปตามวัตถุประสงค์ของการจัดการศึกษา ระดับอุดมศึกษา ประกอบด้วย การจัดการเรียนการสอน การวิจัยและสร้างนวัตกรรม การบริการ วิชาการแก่สังคม และการทำนุบำรุงศิลปวัฒนธรรม

หมวด 3 มาตรฐานการดำเนินการเพื่อให้เป็นสถาบันอุดมศึกษาที่มีคุณภาพ : เป็นมาตรฐานเพื่อให้ สถาบันอุดมศึกษาดำเนินการตามหมวด 1 และ 2 อย่างครบถ้วนและมีคุณภาพ มีการพัฒนาตนเองอย่างต่อเนื่องตามหลักธรรมาภิบาล ประกอบด้วย การจัดทำกลยุทธ์เพื่อให้บรรลุตามวิสัยทัศน์ การจัดให้มี กระบวนการมีส่วนร่วมของผู้มีส่วนได้ส่วนเสีย การติดตาม ทบทวน และปรับปรุงแผน การประเมินความ ต้องการอัตรากำลังและขีดความสามารถของบุคลากร และการติดตามรายงานผลลัพธ์

ในการรายงานผลการดำเนินงานที่สอดคล้องกับมาตรฐานย่อย ทั้ง 3 หมวด ดังกล่าวนั้นให้ถือว่า สถาบันได้รายงานผ่านการประกันคุณภาพการศึกษาระดับต่างๆ ดังต่อไปนี้

หมวด 1 มาตรฐานศักยภาพและความพร้อม : เป็นมาตรฐานเพื่อใช้ในการพิจารณาการจัดตั้ง และการประเมินสถานภาพการดำรงอยู่ของสถาบันอุดมศึกษา ประกอบด้วย

- **ด้านกายภาพ** มีความพร้อมด้านทำเลที่ตั้งและบริเวณใกล้เคียง พื้นที่ดำเนินการ และโครงสร้าง พื้นฐาน สาธารณูปโภค และสาธารณูปการ รายงานผลการดำเนินงานผ่านตัวบ่งชี้ที่ 6.1 (ระดับหลักสูตร)

- **ด้านวิชาการ :** มีความพร้อมด้านบุคลากรสายวิชาการที่มีความรู้ความเชี่ยวชาญ มีระบบบริหาร และพัฒนาบุคลากรสายวิชาการ มีสิ่งสนับสนุนการเรียนรู้ และมีระบบและเครือข่ายความร่วมมือด้าน วิชาการ รายงานผลการดำเนินงานผ่านตัวบ่งชี้ที่ 4.1 (ระดับหลักสูตร) และตัวบ่งชี้ที่ 5.1 เกณฑ์ข้อ 6 (ระดับ คณะวิชาและระดับสถาบัน)

• **ด้านการเงินและบัญชี** : มีเงินทุนและทรัพย์สินเพียงพอต่อการดำเนินการตามพันธกิจ มีการวิเคราะห์รายรับและรายจ่าย มีการประมาณสถานะการเงินที่สอดคล้องกับแผนพัฒนาในอนาคต และมีระบบบัญชีและการตรวจสอบที่ได้มาตรฐานการบัญชี รายงานผลการดำเนินงานผ่านตัวบ่งชี้ที่ 5.1 เกณฑ์ข้อ 2 (ระดับคณะวิชาและระดับสถาบัน)

• **ด้านการบริหารจัดการ** : มีสถานสถาบันอุดมศึกษาที่สามารถชี้นำและกำกับการพัฒนาสถาบัน มีผู้บริหารที่มีความซื่อสัตย์และประสิทธิภาพด้านการบริหารสถานบันอุดมศึกษา มีบุคลากรสายสนับสนุนที่มีความรู้ มีระบบกำกับดูแลสถาบันที่มีประสิทธิภาพตามหลักธรรมาภิบาล มีระบบการรับฟัง การวิเคราะห์ และการตอบสนองความต้องการของผู้มีส่วนได้เสีย รายงานผลการดำเนินงานผ่านตัวบ่งชี้ที่ 5.1 เกณฑ์ข้อ 4 (ระดับคณะวิชาและระดับสถาบัน)

หมวด 2 มาตรฐานการดำเนินงานตามหน้าที่และอำนาจของสถาบันอุดมศึกษา

► การจัดการเรียนการสอน

☐ กำหนดนโยบายและทิศทางในการผลิตบัณฑิตและการพัฒนาผู้เรียนให้สอดคล้องกับแนวทางพัฒนาระดับชาติและนานาชาติ รายงานผลการดำเนินงานผ่านตัวบ่งชี้ที่ 5.1 (ระดับหลักสูตร)

☐ จัดให้มีหลักสูตรที่หลากหลาย ทั้งแบบให้ปริญญา และไม่ให้ปริญญา รายงานผลการดำเนินงานผ่านตัวบ่งชี้ที่ 1.1 (ระดับคณะวิชาและระดับสถาบัน)

☐ จัดทำและบริหารหลักสูตรการศึกษาเพื่อให้เกิดผลลัพธ์การเรียนรู้ที่เป็นไปตามมาตรฐานคุณวุฒิ รายงานผลการดำเนินงานผ่านตัวบ่งชี้ที่ 5.1 ,5.2,5.3 และ 5.4 (ระดับหลักสูตร)

☐ มีการพัฒนาอาจารย์ในเรื่องการจัดกระบวนการเรียนรู้ และการให้คำปรึกษาแก่ผู้เรียน รายงานผลการดำเนินงานผ่านตัวบ่งชี้ที่ 4.1 (ระดับหลักสูตร) และตัวบ่งชี้ที่ 5.1 เกณฑ์ข้อ 6 (ระดับคณะวิชาและระดับสถาบัน)

☐ กำกับดูแลให้มีระบบประกันคุณภาพทุกระดับ โดยเฉพาะการประเมินผลลัพธ์การเรียนรู้ที่กำหนดในหลักสูตร รายงานผลการดำเนินงานผ่านตัวบ่งชี้ที่ 5.2 (ระดับคณะ) และตัวบ่งชี้ที่ 5.3 (ระดับสถาบัน)

► การวิจัยและสร้างนวัตกรรม

☐ กำหนดนโยบายและทิศทางการวิจัยที่สอดคล้องกับทิศทางการพัฒนาประเทศ รายงานผลการดำเนินงานผ่านตัวบ่งชี้ที่ 2.1 (ระดับคณะวิชาและระดับสถาบัน)

☐ ส่งเสริมให้เกิดการสร้างผลงานวิจัยและนวัตกรรมที่ตอบสนองต่อการพัฒนาและความต้องการของประเทศ รายงานผลการดำเนินงานผ่านตัวบ่งชี้ที่ 4.2 (ระดับหลักสูตร) และตัวบ่งชี้ที่ 2.3 (ระดับคณะวิชาและระดับสถาบัน)

☐ พัฒนาศักยภาพของคณาจารย์ นักวิจัย และผู้เรียนให้มีความสามารถในการสร้างผลงานวิจัยและนวัตกรรม ของคณาจารย์และนักวิจัย รายงานผลการดำเนินงานผ่านตัวบ่งชี้ที่ 4.1 (ระดับหลักสูตร) และตัวบ่งชี้ที่ 5.1 เกณฑ์ข้อ 6 (ระดับคณะวิชาและระดับสถาบัน)

ของผู้เรียน รายงานผลการดำเนินงานผ่านตัวบ่งชี้ที่ 3.2 (ระดับหลักสูตร)

☐ ส่งเสริมการบูรณาการการวิจัยกับการเรียนการสอน รายงานผลการดำเนินงานผ่านตัวบ่งชี้ที่ 5.2 (ระดับหลักสูตร)

☐ จัดให้มีระบบบริหารจัดการงานวิจัย นวัตกรรม และทรัพย์สินทางปัญญาอย่างมีประสิทธิภาพ รวมทั้งการจัดทำฐานข้อมูลผลงานวิจัยและนวัตกรรม รายงานผลการดำเนินงานผ่านตัวบ่งชี้ที่ 2.1 เกณฑ์ข้อ 6 (ระดับคณะวิชาและระดับสถาบัน)

☐ กำกับดูแลให้มีการปฏิบัติตามจรรยาบรรณการวิจัย การประกันคุณภาพการวิจัยและการสร้างนวัตกรรม และประเมินผลกระทบของผลงานวิจัยและนวัตกรรม รายงานผลการดำเนินงานผ่านตัวบ่งชี้ที่ 2.1 เกณฑ์ข้อ 6 (ระดับคณะวิชาและระดับสถาบัน)

☐ ส่งเสริมการนำผลงานวิจัยและนวัตกรรมไปใช้ประโยชน์เชิงพาณิชย์ หรือเชิงสาธารณะ รายงานผลการดำเนินงานผ่านตัวบ่งชี้ที่ 2.1 เกณฑ์ข้อ 6 (ระดับคณะวิชาและระดับสถาบัน)

► การบริการวิชาการแก่สังคม

☐ กำหนดนโยบายและทิศทางการบริการวิชาการและการพัฒนาพื้นที่ รายงานผลการดำเนินงานผ่านตัวบ่งชี้ที่ 3.1 เกณฑ์ข้อ 1 (ระดับคณะวิชาและระดับสถาบัน)

☐ กำกับดูแลกระบวนการบริการวิชาการให้มีความโปร่งใสและตรวจสอบได้ โดยเน้นผลลัพธ์ที่สร้างประโยชน์ แก่ชุมชน สังคม และประเทศชาติ รายงานผลการดำเนินงานผ่านตัวบ่งชี้ที่ 3.1 เกณฑ์ข้อ 2 (ระดับคณะวิชาและระดับสถาบัน)

☐ ส่งเสริมให้คณาจารย์ ผู้เรียน และชุมชนร่วมกันเรียนรู้และพัฒนาชุมชนในพื้นที่ รายงานผลการดำเนินงานผ่านตัวบ่งชี้ที่ 3.1 เกณฑ์ข้อ 1 (ระดับคณะวิชาและระดับสถาบัน)

☐ ส่งเสริมการบูรณาการการบริการวิชาการกับการเรียนการสอน รายงานผลการดำเนินงานผ่านตัวบ่งชี้ที่ 5.2 (ระดับหลักสูตร)

☐ กำกับดูแลให้มีการประกันคุณภาพการบริการวิชาการและมีการกำกับติดตามการให้บริการวิชาการอย่างเป็นระบบและต่อเนื่อง รายงานผลการดำเนินงานผ่านตัวบ่งชี้ที่ 3.1 (ระดับคณะวิชาและระดับสถาบัน)

► **การทำนุบำรุงศิลปะและวัฒนธรรม**

☐ กำหนดนโยบายและทิศทางการส่งเสริมศิลปะวัฒนธรรมของท้องถิ่นและของชาติ เพื่อธำรงรักษา สืบสาน เผยแพร่ หรือการพัฒนาต่อยอด รายงานผลการดำเนินงานผ่านตัวบ่งชี้ที่ 4.1 เกณฑ์ข้อ 2 (ระดับคณะวิชาและระดับสถาบัน)

☐ จัดให้มีรายวิชาในหลักสูตรการศึกษาและกิจกรรมที่สร้างความรู้ความเข้าใจเกี่ยวกับประวัติศาสตร์ ศิลปะวัฒนธรรม และประเพณี รายงานผลการดำเนินงานผ่านตัวบ่งชี้ที่ 5.2 (ระดับหลักสูตร)

หมวด 3 มาตรฐานการดำเนินการเพื่อให้เป็นสถาบันอุดมศึกษาที่มีคุณภาพ

☐ จัดทำกลยุทธ์เพื่อให้บรรลุความสำเร็จตามวิสัยทัศน์ที่กำหนด โดยจัดทำแผนพัฒนาที่สอดคล้องกับแผนด้านการอุดมศึกษาและจัดทำแผนปฏิบัติการประจำปีและมีการถ่ายทอดสู่การปฏิบัติ ทั้งนี้ โดยมีตัวชี้วัดที่ประเมินผลได้ อย่างแท้จริง รายงานผลการดำเนินงานผ่านตัวบ่งชี้ที่ 5.1 เกณฑ์ข้อ 1 (ระดับคณะวิชาและระดับสถาบัน)

☐ จัดให้มีกระบวนการมีส่วนร่วมของผู้มีส่วนได้เสีย เพื่อนำความคิดเห็นไปใช้ในการพัฒนาปรับปรุงการดำเนินงาน รายงานผลการดำเนินงานผ่านตัวบ่งชี้ที่ 5.1 (ระดับหลักสูตร)

☐ ติดตามทบทวนและปรับแผน และผลการดำเนินการให้สอดคล้องกับการเปลี่ยนแปลง รายงานผลการดำเนินงานผ่านตัวบ่งชี้ที่ 5.1 เกณฑ์ข้อ 1 (ระดับคณะวิชาและระดับสถาบัน)

☐ ประเมินความต้องการด้านอัตรากำลังและขีดความสามารถของบุคลากร มีการสร้างสภาพแวดล้อมการทำงานที่เหมาะสม มีระบบบริหารบุคคลที่ส่งเสริมการนำศักยภาพของบุคลากรมาใช้อย่างเต็มที่ รายงานผลการดำเนินงานผ่านตัวบ่งชี้ที่ 5.1 เกณฑ์ข้อ 6 (ระดับคณะวิชาและระดับสถาบัน)

3. การติดตามและรายงานผลลัพธ์ รวมทั้งมีการจัดทำและดำเนินการตามแผนปรับปรุงการดำเนินการเพื่อพัฒนาผลลัพธ์ใน 10 ด้านต่างๆ ดังนี้

1. ผลลัพธ์ด้านการเรียนรู้ของผู้เรียน
2. ผลลัพธ์ด้านการวิจัยและการสร้างนวัตกรรม
3. ผลลัพธ์ด้านการบริการวิชาการ
4. ผลลัพธ์ด้านศิลปะและวัฒนธรรม
5. ผลลัพธ์ตามพันธกิจที่สถาบันอุดมศึกษาประกาศ ต่อสาธารณะ (ถ้ามี) รายงานผลลัพธ์ข้อ 1- 5 เป็นไปตามการรายงานผลการดำเนินงานข้อ 1. มาตรฐานตามภาระกิจหลักของสถาบันการศึกษา
6. ผลลัพธ์ด้านการทำประโยชน์ให้ท้องถิ่นและสังคม รายงานผลการดำเนินงานผ่านตัวบ่งชี้ที่ 3.1 เกณฑ์ข้อ 4 (ระดับคณะวิชา) และตัวบ่งชี้ที่ 3.1 เกณฑ์ข้อ 3 (ระดับสถาบัน)

7. ผลลัพธ์ด้านความพึงพอใจและความผูกพันของผู้เรียน รายงานผลการดำเนินงานผ่านตัวบ่งชี้ที่ 3.3 [ระดับหลักสูตร] และผู้มีส่วนได้เสีย รายงานผลการดำเนินงานผ่านตัวบ่งชี้ที่ 2.1 (ระดับหลักสูตร)
8. ผลลัพธ์ด้านบุคลากร ทั้งด้านอัตรากำลังและขีดความสามารถของบุคลากร ด้านสภาพแวดล้อมการทำงาน ด้านความมั่นคงในอาชีพ ด้านสวัสดิการและผลประโยชน์ตอบแทน รายงานผลการดำเนินงานผ่านตัวบ่งชี้ที่ 5.1 เกณฑ์ข้อ 6 (ระดับคณะวิชาและระดับสถาบัน)
9. ผลลัพธ์ด้านการนำองค์กร การกำกับดูแล และการนำกลยุทธ์ไปปฏิบัติ รายงานผลการดำเนินงานผ่านตัวบ่งชี้ที่ 5.1 เกณฑ์ข้อ 4 (ระดับคณะวิชาและระดับสถาบัน)
10. ผลลัพธ์ด้านการเงิน การงบประมาณ และความคงอยู่หรือเพิ่มขึ้นของผู้รับบริการ รายงานผลการดำเนินงานผ่านตัวบ่งชี้ที่ 5.1 เกณฑ์ข้อ 2 (ระดับคณะวิชาและระดับสถาบัน)

แนวทางการวิเคราะห์ และสรุปผลการประกันคุณภาพการศึกษาภายใน

สถาบันการศึกษาทุกสถาบันต้องวางระบบการประกันคุณภาพการศึกษาภายในของตนเองให้เหมาะสมกับบริบทและวิสัยทัศน์ของสถาบัน โดยต้องพิจารณาเกณฑ์มาตรฐานอุดมศึกษาที่เกี่ยวข้องในระดับชาติด้วย เพื่อให้เป็นไปตามเกณฑ์ขั้นต่ำที่ประเทศกำหนดและมุ่งสู่เป้าหมาย จุดเน้น จุดเด่น หรือเอกลักษณ์ของสถาบัน การวางระบบการประกันคุณภาพจะต้องประกอบด้วย การควบคุม การตรวจสอบ และการประเมินผล เพื่อนำข้อมูลไปปรับปรุงพัฒนาคุณภาพอย่างต่อเนื่องและยั่งยืน ดังนั้น ระบบประกันคุณภาพการศึกษาภายในดังกล่าวอย่างน้อยต้องครอบคลุมระดับหลักสูตร ระดับคณะ และระดับสถาบัน โดยสถาบันต้องควบคุมให้มีการดำเนินงานตามระบบคุณภาพที่กำหนด และมีการตรวจสอบระบบคุณภาพเป็นระยะๆ โดยที่มีกลไก การดำเนินงานอย่างชัดเจน เช่น มีผู้รับผิดชอบ/ ผู้บริหาร/ ผู้เกี่ยวข้อง/ ผู้มีส่วนได้ส่วนเสีย มีส่วนร่วม เมื่อครบหนึ่งปีการศึกษาต้องมีการประเมินผลการดำเนินงานตามระบบประกันคุณภาพดังกล่าว เพื่อนำไปปรับปรุงพัฒนาในปีถัดไป โดยสำนักงานคณะกรรมการการอุดมศึกษา จะดำเนินการติดตามตรวจสอบความก้าวหน้าของการปฏิบัติตามแผนการพัฒนาคุณภาพการศึกษาอย่างน้อยหนึ่งครั้งในทุกสามปี และแจ้งผลให้สถานศึกษาทราบ รวมทั้งเปิดเผยผลการติดตามตรวจสอบคุณภาพการศึกษาต่อสาธารณชน

ระบบการประกันคุณภาพการศึกษาภายในระดับหลักสูตรที่คณะกรรมการประกันคุณภาพภายในระดับอุดมศึกษาจะทำขึ้นเป็นไปในทิศทางเดียวกับการประเมิน เพื่อเผยแพร่หลักสูตรที่มีคุณภาพและมาตรฐานตามที่ประกาศไว้ในมาตรฐานคุณวุฒิระดับอุดมศึกษา พ.ศ. 2565 ทั้งนี้ได้กำหนดให้รายงานการประเมินคุณภาพการศึกษาภายในระดับหลักสูตร (IQA ระดับหลักสูตร) และรายงานผลการดำเนินการของหลักสูตร (RQF7) เป็นรายงานฉบับเดียวกันเพื่อลดความซ้ำซ้อนของการจัดทำรายงานของสถานศึกษาระดับอุดมศึกษา และสามารถรายงานผ่านระบบอิเล็กทรอนิกส์

ระบบการประกันคุณภาพการศึกษาภายในระดับคณะ และระดับสถาบันที่คณะกรรมการประกันคุณภาพภายในระดับอุดมศึกษาจัดทำขึ้นสอดคล้องกับการประกันคุณภาพการศึกษาภายในระดับหลักสูตร และเชื่อมโยงกับการประกันคุณภาพภายนอกของสำนักงานรับรองมาตรฐานและประเมินคุณภาพการศึกษา (องค์กรมหาชน) และสำนักงานคณะกรรมการพัฒนาระบบราชการ

การสรุปผลการประกันคุณภาพการศึกษาภายใน แต่ละระดับมีรายละเอียด ดังนี้

1. ระดับหลักสูตร

มีองค์ประกอบในการประกันคุณภาพการศึกษาภายใน 6 องค์ประกอบ ได้แก่

องค์ประกอบที่ 1 การกำกับมาตรฐาน

องค์ประกอบที่ 2 บัณฑิต

องค์ประกอบที่ 3 นักศึกษา

องค์ประกอบที่ 4 อาจารย์

องค์ประกอบที่ 5 หลักสูตร การเรียนการสอน การประเมินผู้เรียน

องค์ประกอบที่ 6 สิ่งสนับสนุนการเรียนรู้

องค์ประกอบที่ 1 การกำกับมาตรฐานเป็นองค์ประกอบที่ต้องดำเนินการให้เป็นไปตามมาตรฐานหลักสูตร กรอบมาตรฐานคุณวุฒิระดับอุดมศึกษาแห่งชาติ และเกณฑ์ต่างๆ ที่เกี่ยวข้อง มี 1 ตัวบ่งชี้ จำนวน เกณฑ์ขึ้นอยู่กับระดับปริญญา หากผลการดำเนินงานไม่เป็นไปตามเกณฑ์ใดเกณฑ์หนึ่ง ถือว่าหลักสูตรนั้น “ไม่ได้มาตรฐาน” และมีค่าคะแนนเป็น “ศูนย์” หากหลักสูตรนั้นมีผลการดำเนินงานผ่านทุกเกณฑ์ถือว่า เป็นไปตามมาตรฐานที่กำหนด และจะมีการประเมินคะแนนคุณภาพของหลักสูตร ในองค์ประกอบที่ 2-6 ดังแสดงตามภาพต่อไปนี้

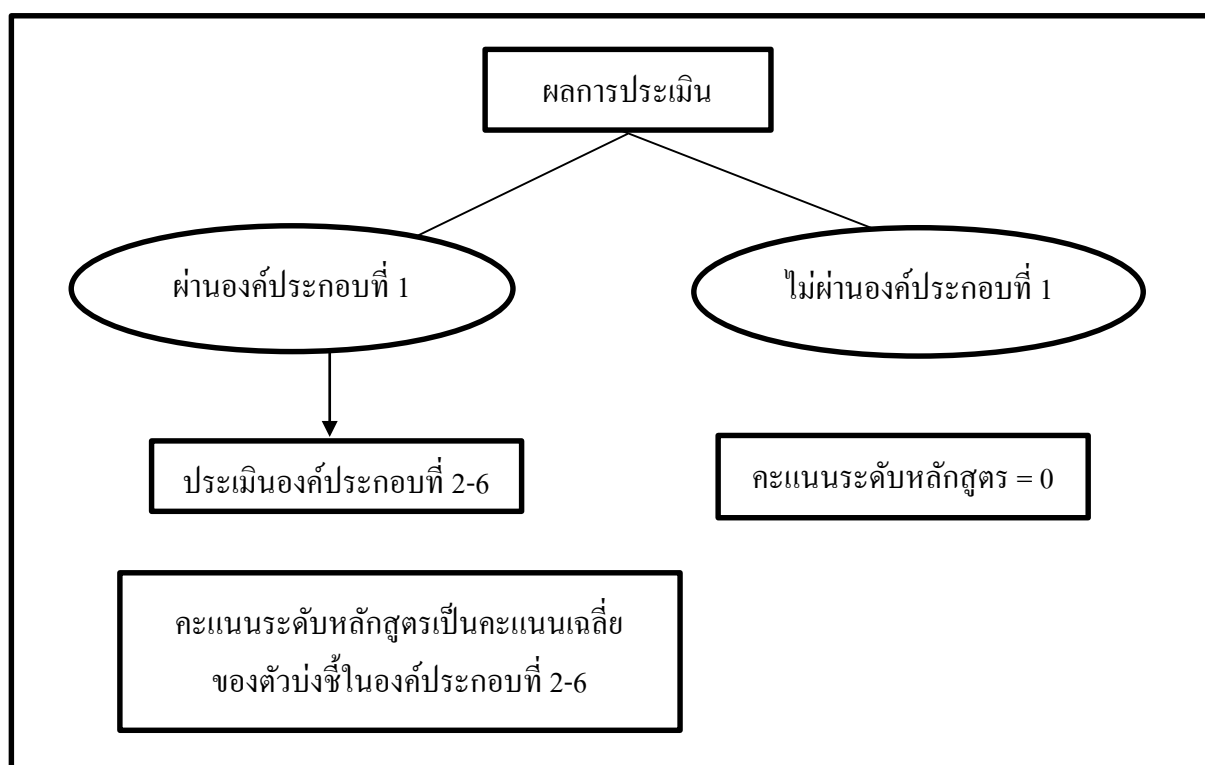

คะแนนรวมเฉลี่ย =

คะแนนรวมของตัวบ่งชี้ 13 ตัวบ่งชี้

13

ซึ่งการแปลผลจะเป็นการอธิบายว่า

คะแนนระดับหลักสูตร = 0

หมายถึง หลักสูตรไม่ได้มาตรฐาน

คะแนนระดับหลักสูตร = 0.01 - 5.00

หมายถึง หลักสูตรเป็นไปตามมาตรฐาน

และมีระดับคุณภาพตามคะแนนที่ได้ ดังนี้

| คะแนน | ระดับคุณภาพ |
|-----------|-------------|
| 0.01-2.00 | น้อย |
| 2.01-3.00 | ปานกลาง |
| 3.01-4.00 | ดี |
| 4.01-5.00 | ดีมาก |

แม้ว่าหลักสูตรไม่ผ่านองค์ประกอบที่ 1 (การกำกับมาตรฐาน) ผู้รับผิดชอบหลักสูตร/คณะ/สถาบัน ต้องประเมินตัวบ่งชี้ขององค์ประกอบที่ 2 ถึงองค์ประกอบที่ 6 ด้วย เพื่อให้ทราบระดับการพัฒนาของ หลักสูตรตนเองโดยการวิเคราะห์ในรายละเอียดของปัจจัยนำเข้า กระบวนการ ผลลัพธ์ และรายองค์ประกอบ โดยไม่ต้องรายงานระดับคะแนนเฉลี่ย เพื่อเป็นการวิเคราะห์ในเชิงคุณภาพในองค์ประกอบที่ 2 ถึง องค์ประกอบที่ 6 เกี่ยวกับจุดเด่น และจุดที่ควรพัฒนา เพื่อยกระดับคุณภาพของหลักสูตรต่อไป แสดงดังตารางต่อไปนี้

ตารางการวิเคราะห์คุณภาพการศึกษาภายในระดับหลักสูตร

| องค์ประกอบ ที่ | คะแนน ผ่าน | จำนวน ตัวบ่งชี้ | I | P | O | คะแนน เฉลี่ย | ผลการประเมิน 0.01-2.00 คุณภาพน้อย 2.01-3.00 คุณภาพปานกลาง 3.01-4.00 คุณภาพดี 4.01-5.00 คุณภาพดีมาก |
|-------------------|---|--------------------|---------------------|---------------------|---------|-----------------|--|
| 1 | ไม่ผ่านการประเมิน | | | | | | หลักสูตรไม่ได้มาตรฐาน |
| 2 | คะแนนเฉลี่ยของ ทุกตัวบ่งชี้ ในองค์ประกอบ ที่ 2-6 | 2 | - | - | 2.1,2.2 | | |
| 3 | | 3 | 3.1, 3.2, 3.3 | - | - | | |
| 4 | | 3 | 4.1, 4.2, 4.3 | - | - | | |
| 5 | | 4 | 5.1 | 5.2, 5.3, 5.4 | - | | |
| 6 | | 1 | - | 6.1 | - | | |
| รวม | | 13 | 7 | 4 | 2 | | |
| ผลการประเมิน | | | | | | | |

หมายเหตุ : ในประเด็นตัวบ่งชี้ที่ 3.3 และ 4.3 เป็นผลลัพธ์ของกระบวนการย่อย

ตัวอย่างรายงานผลการวิเคราะห์จุดเด่นและจุดที่ควรพัฒนา องค์ประกอบที่ 2- องค์ประกอบที่ 6

| |
|----------------|
| จุดเด่น |
| 1. |
| 2. |
| จุดที่ควรพัฒนา |
| 1. |
| 2. |

2.ระดับคณะ

การประเมินระดับคณะ จะสะท้อนผลการดำเนินงานของผู้บริหารคณะใน 4 พันธกิจ รวมทั้งระบบการบริหารจัดการของคณะด้วย โดยแสดงเป็นค่าเฉลี่ยในแต่ละพันธกิจ นอกจากนั้นมีการวิเคราะห์แยกเป็นปัจจัยนำเข้า กระบวนการ และผลลัพธ์ด้วย เพื่อให้ผู้บริหารคณะได้นำไปใช้เป็นข้อมูลในการปรับปรุงพัฒนาดังตารางต่อไปนี้

ตารางวิเคราะห์ผลการประเมินระดับคณะ

| องค์ประกอบ คุณภาพ | คะแนนการประเมินเฉลี่ย | | | | | ผลการประเมิน |
|----------------------|-----------------------|-------------|---------|-----|-------------|--|
| | ตัวบ่งชี้ | I | P | O | คะแนนเฉลี่ย | |
| | | | | | | 0.00 -1.50 การดำเนินงานต้องปรับปรุงเร่งด่วน 1.51 -2.50 การดำเนินงานต้องปรับปรุง 2.51 -3.50 การดำเนินงานระดับพอใช้ 3.51 -4.50 การดำเนินงานระดับดี 4.51 -5.00 การดำเนินงานระดับดีมาก |
| 1 | 6 | 1.2,1.3,1.4 | 1.5,1.6 | 1.1 | | |
| 2 | 3 | 2.2 | 2.1 | 2.3 | | |
| 3 | 1 | - | 3.1 | - | | |
| 4 | 1 | - | 4.1 | - | | |
| 5 | 2 | - | 5.1,5.2 | - | | |
| รวม | 13 | 4 | 7 | 2 | | |
| ผลการประเมิน | | | | | | |

ตัวบ่งชี้ที่ 1.1 เป็นค่าคะแนนเฉลี่ยของผลการประเมินระดับหลักสูตรทุกหลักสูตร

คณะควรวิเคราะห์ในเชิงคุณภาพเกี่ยวกับจุดเด่น และจุดที่ควรพัฒนาในแต่ละองค์ประกอบด้วยตามตัวอย่างดังต่อไปนี้

ตัวอย่างรายงานผลการวิเคราะห์จุดเด่นและจุดที่ควรพัฒนา องค์ประกอบที่ 1- องค์ประกอบที่ 5

| |
|----------------|
| จุดเด่น |
| 1. |
| 2. |
| จุดที่ควรพัฒนา |
| 1. |
| 2. |

3.ระดับสถาบัน

การประเมินระดับสถาบัน จะสะท้อนผลการดำเนินงานของผู้บริหารระดับสถาบันใน 4 พันธกิจ รวมทั้งระบบการบริหารจัดการของสถาบันด้วย โดยแสดงเป็นค่าเฉลี่ยในแต่ละพันธกิจ นอกจากนั้นมีการวิเคราะห์แยกเป็นปัจจัยนำเข้า กระบวนการ และผลลัพธ์ด้วย เพื่อให้ผู้บริหารสถาบันได้นำไปใช้เป็นข้อมูลในการปรับปรุงพัฒนาตามตารางต่อไปนี้

ตารางวิเคราะห์ผลการประเมินระดับสถาบัน

| องค์ประกอบ คุณภาพ | คะแนนการประเมินเฉลี่ย | | | | | ผลการประเมิน |
|----------------------|-----------------------|---------|---------|-----|-------------|--|
| | ตัวบ่งชี้ | I | P | O | คะแนนเฉลี่ย | |
| | | | | | | 0.00 -1.50 การดำเนินงานต้องปรับปรุงเร่งด่วน 1.51 -2.50 การดำเนินงานต้องปรับปรุง 2.51 -3.50 การดำเนินงานระดับพอใช้ 3.51 -4.50 การดำเนินงานระดับดี 4.51 -5.00 การดำเนินงานระดับดีมาก |
| 1 | 5 | 1.2,1.3 | 1.4,1.5 | 1.1 | | |
| 2 | 3 | 2.2 | 2.1 | 2.3 | | |
| 3 | 1 | - | 3.1 | - | | |
| 4 | 1 | - | 4.1 | - | | |
| 5 | 3 | - | 5.1,5.3 | 5.2 | | |
| รวม | 13 | 3 | 7 | 3 | | |
| ผลการประเมิน | | | | | | |

*ตัวบ่งชี้ที่ 1.1 เป็นค่าคะแนนเฉลี่ยของผลการประเมินระดับหลักสูตรของทุกหลักสูตร

*ตัวบ่งชี้ที่ 5.2 เป็นค่าคะแนนเฉลี่ยของผลการประเมินระดับคณะทุกคณะ

สถาบันควรวิเคราะห์ในเชิงคุณภาพเกี่ยวกับจุดเด่น และจุดที่ควรพัฒนาในแต่ละองค์ประกอบด้วยตามตัวอย่างดังต่อไปนี้

ตัวอย่างรายงานผลการวิเคราะห์จุดเด่นและจุดที่ควรพัฒนา องค์ประกอบที่ 1 – องค์ประกอบที่ 5

| |
|----------------|
| จุดเด่น |
| 1. |
| 2. |
| จุดที่ควรพัฒนา |
| 1. |
| 2. |

ภาคผนวก ก

ผลลัพธ์การดำเนินงาน 5 ด้าน
ตามมาตรฐานการอุดมศึกษา พ.ศ. 2561

1. ด้านผลลัพธ์ผู้เรียน

1.1 ผลลัพธ์การเรียนรู้

คำอธิบายตัวบ่งชี้

คุณภาพบัณฑิต หมายถึง ผู้สำเร็จการศึกษาเป็นผู้ที่มีทักษะและคุณลักษณะที่พึงประสงค์ตามที่ประเทศต้องการให้เป็น “พลเมืองดี มีทักษะการเรียนรู้ พึ่งพาตนเองได้” โดยบัณฑิตจะต้องมีคุณลักษณะดังต่อไปนี้ 1. เป็นบุคคลผู้เรียนรู้ (Learner Person) 2. เป็นผู้ร่วมสร้างนวัตกรรม (Innovative Co-Creator) และ 3. เป็นผู้มีความเป็นพลเมืองที่เข้มแข็ง (Active Citizen) ทั้งนี้ สถานศึกษาในฐานะสถานที่บ่มเพาะผู้เรียนให้เกิดเป็นบัณฑิตที่พึงประสงค์ ด้วยการถ่ายทอดและปลูกฝังผ่านกระบวนการเรียนรู้ที่จัดขึ้น เพื่อให้บัณฑิตเป็นพลเมืองและพลโลกที่ดี

คุณลักษณะบัณฑิตที่พึงประสงค์ตามที่ประเทศต้องการ ผู้มีความคุณธรรม จริยธรรม มีวินัยและมีจิตสาธารณะ เป็นพลเมืองที่ตื่นรู้ สามารถอ่านออกเขียนได้ คำนวณและคิดอย่างเป็นระบบ มีวิจารณ์ญาณ และทักษะในการแก้ปัญหา มีทักษะอาชีพ และทักษะการเรียนรู้ มีภาวะผู้นำ มีทักษะด้านการสร้างสรรค์ และนวัตกรรม และมีการประยุกต์ใช้นวัตกรรมเพื่อการทำงาน มีทักษะด้านความร่วมมือ การทำงานเป็นทีม และทักษะด้านความเข้าใจต่างวัฒนธรรมต่างกระบวนการทัศน์ และสามารถพึ่งพาตนเองได้ เห็นคุณค่าของการทำงานแบบร่วมมือรวมพลังในการสร้างสรรค์นวัตกรรมเพื่อพัฒนาท้องถิ่น ชุมชน สังคม และประเทศชาติต่อไป

เกณฑ์การประเมิน

คะแนนเฉลี่ยผลลัพธ์การเรียนรู้ระดับคณะของทุกคณะ (คะแนนเต็ม 5)

สูตรการคำนวณ

คะแนนที่ได้ =

$$\frac{\text{ผลรวมคะแนนเฉลี่ยผลลัพธ์การเรียนรู้ระดับคณะของทุกคณะ}}{\text{จำนวนคณะทั้งหมดในสถาบัน}}$$

ด้านการวิจัยและนวัตกรรม

2.1 ผลงานวิจัย/ งานสร้างสรรค์ และนวัตกรรมที่ตอบสนองยุทธศาสตร์ชาติ หรือยุทธศาสตร์วิจัยของมหาวิทยาลัย

คำอธิบายตัวบ่งชี้

ผลงานวิจัยที่มีความสอดคล้องกับบริบทของสถานศึกษาและตอบโจทย์การพัฒนาประเทศ

ผลงานวิจัยที่มีความสอดคล้องกับบริบทของสถานศึกษาและตอบโจทย์การพัฒนาประเทศที่เป็นเป้าหมายกับทิศทางและแผนการขับเคลื่อนด้านงานวิจัยของมหาวิทยาลัยรังสิตที่มีความสอดคล้องกับบริบทของสถานศึกษา (ตามเป้าประสงค์ของแผนยุทธศาสตร์ มหาวิทยาลัยรังสิต ในยุทธศาสตร์ที่ 2 การเสริมสร้างนวัตกรรมการวิจัยและพัฒนา (Innovative Research and Development))

ผลงานวิจัยเชิงประยุกต์และการพัฒนานวัตกรรมที่มีความสอดคล้องกับบริบทของสถานศึกษา ก่อให้เกิดการสร้างสรรคสิ่งใหม่ มีสิ่งประดิษฐ์คิดค้นที่ตอบโจทย์การพัฒนาประเทศ

- **ผลงานวิจัยเชิงประยุกต์** หมายถึง ผลงานวิจัยที่มุ่งแสวงหาความรู้และประยุกต์ใช้ความรู้หรือวิทยาการต่างๆ ให้เป็นประโยชน์ในทางปฏิบัติหรือเป็นการวิจัยที่นำผลที่ได้ไปแก้ปัญหาโดยตรง การวิจัยประเภทนี้อาจเป็นการนำผลการวิจัยขั้นพื้นฐานมาวิจัยต่อแล้วทดลองใช้ เช่น การวิจัยเกี่ยวกับอาหาร ยา รักษาโรค การเกษตร การเรียนการสอน เป็นต้น

- **การวิจัย พัฒนา และนวัตกรรม (Research , Development & Innovation : RD&I)** หมายถึง การวิจัยพัฒนา และนวัตกรรมจากวิสาหกิจชุมชน/ วิสาหกิจขนาดใหญ่ ขนาดกลางและขนาดย่อม รวมถึงศูนย์บ่มเพาะวิสาหกิจเพื่อการศึกษา หรือหน่วยงานในสถานศึกษาที่มีบทบาทด้านการวิจัยและพัฒนา เพื่อนำไปใช้ประโยชน์ในด้านต่างๆ ให้สอดคล้องกับบริบทชุมชน ตอบโจทย์การพัฒนาประเทศ ตลอดจนการนำไปใช้ประโยชน์ในเชิงพาณิชย์

- **การนำไปใช้ประโยชน์** หมายถึง การนำผลงานวิจัย งานสร้างสรรค์มาใช้ให้เกิดประโยชน์สูงสุดตามวัตถุประสงค์ที่กำหนด ตอบโจทย์การพัฒนา ส่งเสริมความสามารถในการแข่งขันของประเทศ (Growth and Competitiveness) สนับสนุนให้เกิดความเสมอภาคและเท่าเทียมกันในสังคม (Inclusive growth) เพื่อมุ่งให้ประชาชนและสังคมมีคุณภาพและเป็นมิตรกับสิ่งแวดล้อม (Green growth) ก่อให้เกิดการเติบโตอย่างยั่งยืน (Sustainable growth) รวมถึงสามารถสร้างผลกระทบ (Impact) เชิงบวกโดยการใช้ประโยชน์ในด้านต่างๆ อาทิ ด้านพาณิชย์ ด้านนโยบาย ด้านสาธารณะ ด้านชุมชนพื้นที่ และด้านวิชาการ

ผลงานสร้างสรรค์ที่มีความสอดคล้องกับบริบทของสถานศึกษาและตอบโจทย์การพัฒนาประเทศ

ผลงานสร้างสรรค์ที่มีความสอดคล้องกับบริบทของสถานศึกษาและตอบโจทย์การพัฒนาประเทศที่เป็นเป้าหมายกับทิศทางและแผนการขับเคลื่อนด้านงานวิจัยของมหาวิทยาลัยรังสิตที่มีความสอดคล้องกับบริบทของสถานศึกษา

งานสร้างสรรค์ หมายถึง ผลงานศิลปะและสิ่งประดิษฐ์ประเภทต่างๆ ที่มีความเป็นนวัตกรรม มีการศึกษาค้นคว้าอย่างเป็นระบบที่เหมาะสมตามประเภทของงานศิลปะแบ่งเป็น

1. ทัศนศิลป์ (visual arts) ประกอบด้วย ผลงานด้านจิตรกรรม ประติมากรรม ภาพพิมพ์ ภาพถ่าย ภาพยนตร์ สื่อประสม สถาปัตยกรรม และงานออกแบบประเภทอื่นๆ
2. ศิลปะการแสดง (performing arts) ประกอบด้วย ดุริยางคศิลป์ นาฏศิลป์
3. วรรณศิลป์ (literature) ประกอบด้วยบทประพันธ์ โปรแกรมซอฟต์แวร์ และกวีนิพนธ์

การรายงานผล

ผลรวมของจำนวนผลงานวิจัย/ งานสร้างสรรค์ และนวัตกรรมที่ตอบสนองยุทธศาสตร์ชาติ หรือยุทธศาสตร์วิจัยของมหาวิทยาลัย ของคณะต่างๆ ในสถาบัน

2.2 ผลงานวิจัย/งานสร้างสรรค์ และนวัตกรรมที่เกิดจากเครือข่ายความร่วมมือระหว่างสถาบันอุดมศึกษา องค์กรภาครัฐ และเอกชนทั้งในประเทศและต่างประเทศ

คำอธิบายตัวบ่งชี้

สถาบันอุดมศึกษาพึงสร้างเครือข่ายความร่วมมือด้านการวิจัย และนวัตกรรมทางเทคโนโลยี หรือนวัตกรรมทางสังคมกับสถาบันอุดมศึกษาอื่นๆ ตลอดจนองค์กรภาครัฐ และภาคเอกชนทั้งในและต่างประเทศ โดยผ่านการวิจัย การผลิตบัณฑิต และกิจกรรมต่างๆ ที่เกี่ยวข้องกับการวิจัย เพื่อการสร้างสรรค์งานวิจัยและนวัตกรรมร่วมกัน

ผลงานวิจัยเชิงประยุกต์และการพัฒนานวัตกรรมที่ได้ทุนวิจัยพัฒนาต่อออกจากหน่วยงานภายนอก ได้แก่ การพัฒนาผลิตภัณฑ์ สิ่งประดิษฐ์ หรืองานวิจัยเชิงประยุกต์ที่ได้ทุนวิจัยพัฒนาต่อออกจากหน่วยงานภายนอก ทั้งนี้ ผลงานวิจัย ผลิตภัณฑ์ สิ่งประดิษฐ์ เป็นผลงานที่ก่อให้เกิดรายได้ หรือนำไปสู่การเพิ่มประสิทธิภาพการดำเนินงาน การผลิต และอื่นๆ ก่อให้เกิดประโยชน์เชิงประจักษ์

การรายงานผล

ผลรวมของจำนวนผลงานวิจัย/ งานสร้างสรรค์ และนวัตกรรมที่เกิดจากเครือข่ายความร่วมมือระหว่างสถาบันอุดมศึกษา องค์กรภาครัฐ และเอกชนทั้งในประเทศและต่างประเทศของคณะต่างๆ ในสถาบัน

2.3 ผลงานวิจัย/ งานสร้างสรรค์และนวัตกรรมที่ได้รับการจดสิทธิบัตร อนุสิทธิบัตร หรือนำไปใช้ประโยชน์ในเชิงวิชาการและการพัฒนาความเข้มแข็งให้กับชุมชน สังคม

คำอธิบายตัวบ่งชี้

สถาบันอุดมศึกษาพึงส่งเสริมให้เกิดการสร้างงานวิจัย นวัตกรรมทางเทคโนโลยีหรือนวัตกรรมทางสังคม ตลอดจนทรัพย์สินทางปัญญาที่ตอบสนองยุทธศาสตร์ชาติ ความต้องการจำเป็นของสังคม ชุมชน ภาครัฐ ภาคเอกชนและของประเทศ โดยยึดแผนยุทธศาสตร์ชาติเป็นหลัก

ผลงานวิจัยเชิงประยุกต์และการพัฒนานวัตกรรมที่สามารถนำมาประยุกต์ใช้ จนมีการจดทะเบียนผลงานจากหน่วยงานที่เกี่ยวข้อง ได้แก่ ผลงานวิจัยเชิงประยุกต์ นวัตกรรม ที่ได้รับการจดทะเบียนลิขสิทธิ์ สิทธิบัตร หรืออนุสิทธิบัตรแล้วเสร็จในปีการศึกษาที่ทำการประเมิน หากยังอยู่ในระหว่างดำเนินการจะไม่นำมานับรวม ให้รอจนกระบวนการเสร็จสิ้น แล้วจึงนำไปนับรวมในปีการศึกษาที่ดำเนินการแล้วเสร็จ

การรายงานผล

ผลรวมของจำนวนผลงานวิจัย/ งานสร้างสรรค์และนวัตกรรมที่ได้รับการจดสิทธิบัตร อนุสิทธิบัตร หรือนำไปใช้ประโยชน์ในเชิงวิชาการและการพัฒนาความเข้มแข็งให้กับชุมชน สังคมของคณะต่างๆ ในสถาบัน

ด้านการบริการวิชาการ

3.1 โครงการบริการวิชาการที่สามารถสร้างคุณค่าที่พิจารณาจากรายได้ และ/หรือ สามารถสร้างคุณค่าที่ไม่เน้นรายได้

คำอธิบายตัวบ่งชี้

สถาบันอุดมศึกษาพึงกำหนดนโยบาย และทิศทางการบริการวิชาการ เพื่อให้เกิดประโยชน์กับชุมชน สังคม และประเทศ ตามจุดเน้นและอัตลักษณ์ของประเภทของสถาบัน และตามความได้เปรียบเชิงทรัพยากรและเชิงพื้นที่ของสถาบัน ทั้งนี้ ควรให้ความสำคัญกับการบริการวิชาการที่ครอบคลุมทั้งการบริการวิชาการแบบมีรายได้ แบบให้เปล่า หรือแบบไม่หวังผลกำไร มีโครงการบริการวิชาการที่สามารถสร้างคุณค่าที่พิจารณาจากรายได้ และ/หรือสามารถสร้างคุณค่าที่เน้นรายได้

การที่สถาบันอุดมศึกษาให้บริการวิชาการแก่ชุมชน สังคมในรูปแบบต่างๆ ตามความถนัด และความเชี่ยวชาญของสถาบัน รวมถึงแหล่งอ้างอิงทางวิชาการ หรือทำหน้าที่ใดๆ ที่มีผลต่อการพัฒนาชุมชน สังคมในด้านวิชาการ หรือการพัฒนาความรู้ ตลอดจนความเข้มแข็งของประเทศชาติ และนานาชาติ การบริการวิชาการเป็นการบริการที่มีค่าตอบแทน และบริการวิชาการให้เปล่า โดยมีการนำความรู้ และประสบการณ์มาใช้พัฒนาหรือบูรณาการเข้ากับการเรียนการสอนและการวิจัย อาทิ บทความ ตำรา หนังสือ วิทยานิพนธ์หรือหลักสูตร เป็นต้น

การรายงานผล

ผลรวมของโครงการบริการวิชาการที่สามารถสร้างคุณค่าที่พิจารณาจากรายได้ และ/หรือสามารถสร้างคุณค่าที่ไม่เน้นรายได้ของคณะต่างๆ ในสถาบัน

3.2 ชุมชนที่ได้รับการพัฒนา โดยมีส่วนร่วมจากคณะต่างๆ ซึ่งมีความร่วมมือระหว่างคณะกับองค์กรภาครัฐหรือเอกชน ทั้งในประเทศหรือต่างประเทศ

คำอธิบายตัวบ่งชี้

สถาบันอุดมศึกษาพึงประสานความร่วมมือระหว่างสถาบันอุดมศึกษา องค์กรภาครัฐ และภาคเอกชน ทั้งในประเทศและต่างประเทศ เพื่อส่งผลให้เกิดประโยชน์ต่อสังคม และความเปลี่ยนแปลงในทางที่ดีขึ้น ทางด้านใดด้านหนึ่ง หรือหลายด้านเกี่ยวกับท้องถิ่น ชุมชน วิถีชีวิต ศิลปวัฒนธรรม สิ่งแวดล้อม อาชีพ เศรษฐกิจ การเมืองการปกครอง คุณภาพชีวิตหรือสุขภาพที่ดี โดยมีการติดตามความเปลี่ยนแปลงที่เกิดขึ้น

ทั้งนี้ จำนวนชุมชนที่ได้รับการพัฒนา ต้องมีส่วนร่วมจากคณะต่างๆ ซึ่งมีความร่วมมือระหว่างคณะกับองค์กรภาครัฐหรือเอกชน ทั้งในประเทศหรือต่างประเทศ เพื่อให้ชุมชนเกิดความเข้มแข็ง ต่อเนื่อง และยั่งยืนตามหลักปรัชญาเศรษฐกิจพอเพียง

การรายงานผล

(1) ผลรวมของจำนวนชุมชนที่ได้รับการพัฒนา โดยมีส่วนร่วมจากคณะต่างๆ ซึ่งมีความร่วมมือระหว่างคณะกับองค์กรภาครัฐหรือเอกชน ทั้งในประเทศหรือต่างประเทศ เพื่อให้ชุมชนเกิดความเข้มแข็ง ต่อเนื่อง และยั่งยืนตามหลักปรัชญาเศรษฐกิจพอเพียงของคณะต่างๆ ในสถาบัน

(2) ผลรวมจำนวนโครงการด้านการบริการวิชาการต่อชุมชน

ด้านศิลปวัฒนธรรมและความเป็นไทย

4.1 ศิลปวัฒนธรรมและความเป็นไทย ที่ได้รับการสืบสานอย่างต่อเนื่องทุกปี

คำอธิบายตัวบ่งชี้

สถาบันอุดมศึกษาพึงกำหนดนโยบาย และทิศทางการส่งเสริมศิลปวัฒนธรรม ประวัติศาสตร์ และ ความเป็นไทย เพื่อการธำรงรักษา สืบสาน ศิลปวัฒนธรรมไทยหรือการพัฒนาต่อยอดและสร้างคุณค่าใหม่ ตามจุดเน้นและอัตลักษณ์ของสถาบัน

การรายงานผล

ผลรวมของจำนวน โครงการ/ กิจกรรมด้านศิลปวัฒนธรรม และภูมิปัญญาท้องถิ่นที่มีความรู้ ความเข้าใจ สืบสาน นำไปสู่การสร้างโอกาส และมูลค่าเพิ่มของคณะต่างๆ ในสถาบัน

ด้านบริหารจัดการ

5.1 การบริหารจัดการที่มีประสิทธิภาพและประสิทธิผลตามมาตรฐานการอุดมศึกษา

คำอธิบายตัวบ่งชี้

สถาบันอุดมศึกษาพึงกำหนดวิสัยทัศน์ พันธกิจ นโยบาย และแผนกลยุทธ์ เพื่อเสริมสร้างความรู้ได้เปรียบเชิงกลยุทธ์และโอกาสเชิงกลยุทธ์เกี่ยวกับการดำเนินงานตามพันธกิจด้านการผลิตบัณฑิต/การพัฒนาผู้เรียน ด้านการวิจัยและนวัตกรรม ด้านการบริการวิชาการและด้านศิลปวัฒนธรรมและความเป็นไทย โดยมีการกำหนดตัวบ่งชี้ที่สำคัญ และมีการพัฒนาระบบฐานข้อมูลเพื่อใช้ในการวางแผนเชิงกลยุทธ์ การดำเนินงานประกันคุณภาพ และการประเมินผลลัพธ์เพื่อให้มั่นใจว่าผลการดำเนินงานเป็นไปตามเป้าหมายที่กำหนด

สถาบันอุดมศึกษาพึงถ่ายทอดวิสัยทัศน์ พันธกิจ นโยบาย และแผนกลยุทธ์สู่การปฏิบัติทั้งระยะสั้น ระยะยาว แก่บุคลากร ผู้เรียน และผู้มีส่วนได้ส่วนเสียอื่นๆ รวมทั้งจัดสรรบุคลากร ทรัพยากร งบประมาณ และการสร้างสภาพแวดล้อมที่เอื้อให้การดำเนินงานบรรลุตามพันธกิจ มีการปรับปรุงการดำเนินงานให้มีผลลัพธ์ที่โดดเด่น

ประเด็นการรายงานผลการดำเนินงาน ประกอบด้วย

- (1) การพัฒนาระบบฐานข้อมูลเพื่อใช้ในการวางแผนกลยุทธ์ การดำเนินงานประกันคุณภาพ การประเมินผลลัพธ์ในด้านต่างๆ เพื่อให้เป็นไปตามเป้าหมายที่กำหนด
- (2) การถ่ายทอดวิสัยทัศน์ พันธกิจ เป้าหมาย นโยบาย และแผนงานไปสู่การปฏิบัติทั้งในระยะสั้น และระยะยาว โดยครอบคลุมผู้ที่เกี่ยวข้องทั้งหมด
- (3) ผลการปรับปรุงผลการดำเนินงานให้มีผลลัพธ์ที่โดดเด่นอย่างเป็นรูปธรรม
- (4) ผลการรับฟังและสร้างปฏิสัมพันธ์กับผู้มีส่วนได้ส่วนเสีย เพื่อค้นหาความต้องการและข้อกำหนดในแต่ละด้านตามพันธกิจ โดยนำมาผนวกกับความเชี่ยวชาญและเอกลักษณ์ของคณะเพื่อนำไปสู่การพัฒนาต่อไป
- (5) ผลการใช้ประโยชน์จากข้อมูลทางการเงินของทุกคณะอย่างเป็นรูปธรรม

ภาคผนวก ข

ISCED Fields of Education and Training 2013 (ISCED-F 2013)

Appendix I. ISCED fields of education and training

ตารางแสดงข้อมูลกลุ่ม

ISCED Fields of Education and Training 2013 (ISCED-F 2013)

Appendix I. ISCED fields of education and training

| Broad field | Narrow field | Detailed field |
|--|---|--|
| 00 Generic programmes and qualifications | 001 Basic programmes and qualifications 002 Literacy and numeracy 003 Personal skills and development | 0011 Basic programmes and qualifications 0021 Literacy and numeracy 0031 Personal skills and development |
| 01 Education | 011 Education | 0111 Education science 0112 Training for pre-school teachers 0113 Teacher training without subject specialisation 0114 Teacher training with subject specialisation |
| 02 Arts and humanities | 021 Arts | 0211 Audio-visual techniques and media production 0212 Fashion, interior and industrial design 0213 Fine arts 0214 Handicrafts 0215 Music and performing arts |
| | 022 Humanities (except languages) | 0221 Religion and theology 0222 History and archaeology 0223 Philosophy and ethics |
| | 023 Languages | 0231 Language acquisition 0232 Literature and linguistics |
| 03 Social sciences, journalism and information | 031 Social and behavioural sciences | 0311 Economics 0312 Political sciences and civics 0313 Psychology 0314 Sociology and cultural studies |
| | 032 Journalism and information | 0321 Journalism and reporting 0322 Library, information and archival studies |

| Broad field | Narrow field | Detailed field |
|--|---|--|
| 04 Business, administration and law | 041 Business and administration | 0411 Accounting and taxation 0412 Finance, banking and insurance 0413 Management and administration 0414 Marketing and advertising 0415 Secretarial and office work 0416 Wholesale and retail sales 0417 Work skills |
| | 042 Law | 0421 Law |
| 05 Natural sciences, mathematics and statistics | 051 Biological and related sciences | 0511 Biology 0512 Biochemistry |
| | 052 Environment | 0521 Environmental sciences 0522 Natural environments and wildlife |
| | 053 Physical sciences | 0531 Chemistry 0532 Earth sciences 0533 Physics |
| | 054 Mathematics and statistics | 0541 Mathematics 0542 Statistics |
| 06 Information and Communication Technologies (ICTs) | 061 Information and Communication Technologies (ICTs) | 0611 Computer use 0612 Database and network design and administration 0613 Software and applications development and analysis |
| 07 Engineering, manufacturing and construction | 071 Engineering and engineering trades | 0711 Chemical engineering and processes 0712 Environmental protection technology 0713 Electricity and energy 0714 Electronics and automation 0715 Mechanics and metal trades 0716 Motor vehicles, ships and aircraft |
| | 072 Manufacturing and processing | 0721 Food processing 0722 Materials (glass, paper, plastic and wood) |

| Broad field | Narrow field | Detailed field |
|--|--|---|
| | | 0723 Textiles (clothes, footwear and Leather) 0724 Mining and extraction |
| | 073 Architecture and construction | 0731 Architecture and town planning 0732 Building and civil engineering |
| 08 Agriculture, forestry, fisheries and veterinary | 081 Agriculture | 0811 Crop and livestock production 0812 Horticulture |
| | 082 Forestry 0821 Forestry | 0821 Forestry |
| | 083 Fisheries 0831 Fisheries | 0831 Fisheries |
| | 084 Veterinary 0841 Veterinary | 0841 Veterinary |
| 09 Health and welfare | 091 Health | 0911 Dental studies 0912 Medicine 0913 Nursing and midwifery 0914 Medical diagnostic and treatment technology 0915 Therapy and rehabilitation 0916 Pharmacy 0917 Traditional and complementary medicine and therapy |
| | 092 Welfare | 0921 Care of the elderly and of disabled adults 0922 Child care and youth services 0923 Social work and counselling |
| 10 Services 101 Personal | 101 Personal services | 1011 Domestic services 1012 Hair and beauty services 1013 Hotel, restaurants and catering 1014 Sports 1015 Travel, tourism and leisure |
| | 102 Hygiene and occupational health services | 1021 Community sanitation 1022 Occupational health and safety |
| | 103 Security services | 1031 Military and defence 1032 Protection of persons and property |

| Broad field | Narrow field | Detailed field |
|---|------------------------|-------------------------|
| | 104 Transport services | 1041 Transport services |
| <p><i>In addition to the detailed fields in the table above; “0”, “8” and “9” may be used (see also the guidelines in Sections 7 and 8):</i></p> <p><i>‘8’ is used at the narrow and detailed field level when classifying inter-disciplinary or broad programmes and qualifications to the broad field in which the greater part of the intended learning time is spent (e.g. 0288 ‘Inter-disciplinary programmes and qualifications involving arts and humanities’). ‘0’ is used when no further information is available about the field than the field description at the next higher level of the classification hierarchy (i.e. at the broad field or at the narrow field level).</i></p> <p><i>‘9’ is used at the detailed field level when classifying programmes and qualifications which do not fit within any of the listed detailed fields.</i></p> <p><i>‘9999’, ‘999’ or “99” can be used in data collections, especially in surveys if the field is not known.</i></p> | | |

ภาคผนวก ค

กฎหมาย ประกาศ และระเบียบต่างๆ ที่เกี่ยวข้อง
กับการประกันคุณภาพการศึกษา

1. กฎกระทรวงกำหนดมาตรฐานการอุดมศึกษาอื่น พ.ศ. 2565
2. กฎกระทรวงมาตรฐานการขอตำแหน่งทางวิชาการในสถาบันอุดมศึกษา พ.ศ. 2565
3. กฎกระทรวงมาตรฐานการจัดการศึกษาระดับอุดมศึกษา พ.ศ. 2565
4. กฎกระทรวงมาตรฐานคุณวุฒิระดับอุดมศึกษา พ.ศ. 2565
5. กฎกระทรวงมาตรฐานหลักสูตรการศึกษาระดับอุดมศึกษา พ.ศ. 2565
6. ประกาศกระทรวงศึกษาธิการ เรื่อง มาตรฐานการอุดมศึกษา พ.ศ. 2561
7. ประกาศคณะกรรมการอุดมศึกษา เรื่อง แนวทางการนำมาตรฐานการอุดมศึกษาสู่การปฏิบัติ พ.ศ. 2561
8. ประกาศคณะกรรมการมาตรฐานการอุดมศึกษา เรื่อง เกณฑ์มาตรฐานหลักสูตรระดับบัณฑิตศึกษา พ.ศ. 2565
9. ประกาศคณะกรรมการมาตรฐานการอุดมศึกษา เรื่อง เกณฑ์มาตรฐานหลักสูตรระดับปริญญาตรี พ.ศ. 2565
10. ประกาศคณะกรรมการมาตรฐานการอุดมศึกษา เรื่อง เกณฑ์มาตรฐานหลักสูตรระดับอนุปริญญา พ.ศ. 2565
11. ประกาศ ก.พ.อ. เรื่อง หลักเกณฑ์การพิจารณาวารสารทางวิชาการ สำหรับการเผยแพร่ผลงานทางวิชาการ พ.ศ. 2562
12. เกณฑ์การประเมินคุณภาพวารสารวิชาการที่อยู่ในฐานข้อมูล TCI รอบที่ 5 (2568-2572)
13. ประกาศ ก.พ.อ. เรื่อง หลักเกณฑ์และวิธีการพิจารณาแต่งตั้งบุคคลให้ดำรงตำแหน่งผู้ช่วยศาสตราจารย์ รองศาสตราจารย์ และศาสตราจารย์ พ.ศ. 2564
14. เอกสารแนบท้ายระเบียบคณะกรรมการการอุดมศึกษา ว่าด้วย มาตรฐานหลักเกณฑ์และวิธีการแต่งตั้งคณาจารย์ในสถาบันอุดมศึกษาเอกชน ให้ดำรงตำแหน่งทางวิชาการ พ.ศ. 2565

คณะกรรมการดำเนินงานประกันคุณภาพการศึกษาภายใน มหาวิทยาลัยรังสิต

| | |
|---|---|
| ดร.อรรถวิท อุไรรัตน์ | อธิการบดี มหาวิทยาลัยรังสิต (ที่ปรึกษาคณะอนุกรรมการฯ) |
| ผู้ช่วยศาสตราจารย์ ดร.นิมิต วิเศษสรรพ | คณบดีคณะบัญชี (ประธานคณะอนุกรรมการฯ) |
| ผู้ช่วยศาสตราจารย์ ดร.ปณมาพร สุกปลั่ง | รองอธิการบดีฝ่ายวิชาการ (กรรมการ) |
| ผู้ช่วยศาสตราจารย์ ร.ต.หญิง ดร.วรรณิ์ สุขสาตร | คณบดีบัณฑิตวิทยาลัย (กรรมการ) |
| ดร.มลิวัดย์ ประดิษฐ์ธีระ | คณบดีวิทยาลัยครูสุริยเทพ และผู้อำนวยการสำนักหอสมุด (กรรมการ) |
| ผู้ช่วยศาสตราจารย์ ดร.เอกพล ลิมพงษา | ผู้อำนวยการสถาบันวิจัย (กรรมการ) |
| อาจารย์กิตติศักดิ์ ไตรพิพัฒพรชัย | ผู้ช่วยรองอธิการบดีฝ่ายวิชาการ (กรรมการ) |
| ดร.เริงศักดิ์ แก้วเพชร | ผู้ช่วยอธิการบดีฝ่ายพัฒนาสังคมและศิลปวัฒนธรรม (กรรมการ) |
| ผู้ช่วยศาสตราจารย์ ดร.วุฒิพงษ์ ชินศรี | ผู้ช่วยอธิการบดีฝ่ายนวัตกรรมและวิสาหกิจ (กรรมการ) |
| ผู้ช่วยศาสตราจารย์ศิริวรรณ วาสุกรี | อาจารย์ประจำคณะวิทยาศาสตร์ (กรรมการ) |
| ผู้ช่วยศาสตราจารย์สมศักดิ์ เอื้ออักษณาสัย | ผู้ช่วยอธิการบดีฝ่ายประกันคุณภาพ (กรรมการและเลขานุการ) |
| นางพรรณนิภา แดงเลิศ | งานประกันคุณภาพการศึกษา (กรรมการและผู้ช่วยเลขานุการ) |
| นางธนัญชนก วารินหอมหวล | งานประกันคุณภาพการศึกษา (ผู้ช่วยเลขานุการ) |
| นางสาววรารภรณ์ เกดน้อย | งานประกันคุณภาพการศึกษา (ผู้ช่วยเลขานุการ) |
| นางสาวภัสราภรณ์ อริยะเสรีณี | งานประกันคุณภาพการศึกษา (ผู้ช่วยเลขานุการ) |

